















2.1.4	Исполнение постановлений по делам об административных правонарушениях	всего	754	773,00	0,00	80,00	9 360,00	22 338,13	19 400,00	0,00	0,00	0,00	51 951,13	
		федеральный бюджет (субсидии, субвенции, иные межбюджетные трансферты)	-	0,00	0,00	0,00	0,00	0,00	0,00	0,00	0,00	0,00	0,00	0,00
		краевой бюджет	754	773,00	0,00	80,00	9 360,00	22 338,13	19 400,00	0,00	0,00	0,00	0,00	51 951,13
		бюджет муниципальных образований	-	0,00	0,00	0,00	0,00	0,00	0,00	0,00	0,00	0,00	0,00	0,00
		государственные внебюджетные фонды Российской Федерации	-	0,00	0,00	0,00	0,00	0,00	0,00	0,00	0,00	0,00	0,00	0,00
		территориальные государственные внебюджетные фонды	-	0,00	0,00	0,00	0,00	0,00	0,00	0,00	0,00	0,00	0,00	0,00
2.1.5	Расходы, связанные с исполнением судебных актов и решений налоговых органов	иные внебюджетные источники	-	0,00	0,00	0,00	0,00	0,00	0,00	0,00	0,00	0,00	0,00	0,00
		всего	754	2 000,00	0,00	548,96	1 187,97	2 068,54	1 000,00	500,00	500,00	0,00	7 805,47	
		федеральный бюджет (субсидии, субвенции, иные межбюджетные трансферты)	-	0,00	0,00	0,00	0,00	0,00	0,00	0,00	0,00	0,00	0,00	0,00
		краевой бюджет	754	2 000,00	0,00	548,96	1 187,97	2 068,54	1 000,00	500,00	500,00	0,00	7 805,47	
		бюджет муниципальных образований	-	0,00	0,00	0,00	0,00	0,00	0,00	0,00	0,00	0,00	0,00	0,00
		государственные внебюджетные фонды Российской Федерации	-	0,00	0,00	0,00	0,00	0,00	0,00	0,00	0,00	0,00	0,00	0,00
2.1.6	Реализация полномочий в сфере предоставления государственных услуг по транспортной и дорожной деятельности	территориальные государственные внебюджетные фонды	-	0,00	0,00	0,00	0,00	0,00	0,00	0,00	0,00	0,00	0,00	0,00
		иные внебюджетные источники	-	0,00	0,00	0,00	0,00	0,00	0,00	0,00	0,00	0,00	0,00	0,00
		всего	754	0,00	0,00	0,00	180,87	393,99	84,20	84,20	106,10	0,00	849,36	
		федеральный бюджет (субсидии, субвенции, иные межбюджетные трансферты)	-	0,00	0,00	0,00	0,00	0,00	0,00	0,00	0,00	0,00	0,00	0,00
		краевой бюджет	754	0,00	0,00	0,00	180,87	393,99	84,20	84,20	106,10	0,00	849,36	
		бюджет муниципальных образований	-	0,00	0,00	0,00	0,00	0,00	0,00	0,00	0,00	0,00	0,00	0,00
2.1.7	Предоставление бюджетных инвестиций акционерному обществу "Приморское автодорожное ремонтное предприятие" в целях приобретения дорожной техники для выполнения работ по строительству, капитальному ремонту, реконструкции, содержанию и ремонту автомобильных дорог регионального или межмуниципального значения на территории Приморского края	государственные внебюджетные фонды Российской Федерации	-	0,00	0,00	0,00	0,00	0,00	0,00	0,00	0,00	0,00	0,00	0,00
		иные внебюджетные источники	-	0,00	0,00	0,00	0,00	0,00	0,00	0,00	0,00	0,00	0,00	0,00
		всего	754	0,00	0,00	0,00	276 171,00	454 234,99	0,00	0,00	0,00	0,00	730 405,99	
		федеральный бюджет (субсидии, субвенции, иные межбюджетные трансферты)	-	0,00	0,00	0,00	0,00	0,00	0,00	0,00	0,00	0,00	0,00	0,00
		краевой бюджет	754	0,00	0,00	0,00	276 171,00	454 234,99	0,00	0,00	0,00	0,00	730 405,99	
		бюджет муниципальных образований	-	0,00	0,00	0,00	0,00	0,00	0,00	0,00	0,00	0,00	0,00	0,00
2.1.8	Приоритетный проект «Безопасные и качественные дороги» государственной программы Российской Федерации «Развитие транспортной системы»	государственные внебюджетные фонды Российской Федерации	-	0,00	0,00	0,00	0,00	0,00	0,00	0,00	0,00	0,00	0,00	0,00
		иные внебюджетные источники	-	0,00	0,00	0,00	0,00	0,00	0,00	0,00	0,00	0,00	0,00	0,00
		всего	754	0,00	0,00	0,00	0,00	1 413 376,36	1 460 000,00	0,00	0,00	0,00	2 873 376,36	
		федеральный бюджет (субсидии, субвенции, иные межбюджетные трансферты)	-	0,00	0,00	0,00	0,00	625 000,00	730 000,00	0,00	0,00	0,00	1 355 000,00	
		краевой бюджет	754	0,00	0,00	0,00	0,00	690 976,36	656 474,60	0,00	0,00	0,00	1 347 450,96	
		бюджет муниципальных образований	-	0,00	0,00	0,00	0,00	97 400,00	73 525,40	0,00	0,00	0,00	170 925,40	





























		иные внебюджетные источники		0,00	0,00	0,00	90 652,10	0,00	0,00	0,00	0,00	0,00	90 652,10
2.2.41	Строительство мостового перехода через р. Литовка на км 127 автомобильной дороги Артем – Находка – порт Восточный в Приморском крае	всего	754	0,00	0,00	0,00	0,00	8 246,65	350 000,00	0,00	0,00	0,00	358 246,65
		федеральный бюджет (субсидии, субвенции, иные межбюджетные трансферты)	754	0,00	0,00	0,00	0,00	0,00	0,00	0,00	0,00	0,00	0,00
		краевой бюджет	754	0,00	0,00	0,00	0,00	8 246,65	350 000,00	0,00	0,00	0,00	358 246,65
		бюджет муниципальных образований		0,00	0,00	0,00	0,00	0,00	0,00	0,00	0,00	0,00	0,00
		государственные внебюджетные фонды Российской Федерации		0,00	0,00	0,00	0,00	0,00	0,00	0,00	0,00	0,00	0,00
		территориальные государственные внебюджетные фонды		0,00	0,00	0,00	0,00	0,00	0,00	0,00	0,00	0,00	0,00
		иные внебюджетные источники		0,00	0,00	0,00	0,00	0,00	0,00	0,00	0,00	0,00	0,00
2.2.42	Строительство мостового перехода через ручей Хмыловка на км 2+956 автомобильной дороги Береговая - Хмыловка в Приморском крае	всего	754	0,00	0,00	0,00	0,00	0,00	0,00	0,00	0,00	0,00	0,00
		федеральный бюджет (субсидии, субвенции, иные межбюджетные трансферты)	754	0,00	0,00	0,00	0,00	0,00	0,00	0,00	0,00	0,00	0,00
		краевой бюджет	754	0,00	0,00	0,00	0,00	0,00	0,00	0,00	0,00	0,00	0,00
		бюджет муниципальных образований		0,00	0,00	0,00	0,00	0,00	0,00	0,00	0,00	0,00	0,00
		государственные внебюджетные фонды Российской Федерации		0,00	0,00	0,00	0,00	0,00	0,00	0,00	0,00	0,00	0,00
		территориальные государственные внебюджетные фонды		0,00	0,00	0,00	0,00	0,00	0,00	0,00	0,00	0,00	0,00
		иные внебюджетные источники		0,00	0,00	0,00	0,00	0,00	0,00	0,00	0,00	0,00	0,00
2.2.43	Строительство мостового перехода на км 24+194 автомобильной дороги Уссурийск – Раковка - Осиновка в Приморском крае	всего	754	0,00	0,00	0,00	0,00	2 181,29	0,00	0,00	60 861,02	0,00	63 042,31
		федеральный бюджет (субсидии, субвенции, иные межбюджетные трансферты)	754	0,00	0,00	0,00	0,00	0,00	0,00	0,00	0,00	0,00	0,00
		краевой бюджет	754	0,00	0,00	0,00	0,00	2 181,29	0,00	0,00	60 861,02	0,00	63 042,31
		бюджет муниципальных образований		0,00	0,00	0,00	0,00	0,00	0,00	0,00	0,00	0,00	0,00
		государственные внебюджетные фонды Российской Федерации		0,00	0,00	0,00	0,00	0,00	0,00	0,00	0,00	0,00	0,00
		территориальные государственные внебюджетные фонды		0,00	0,00	0,00	0,00	0,00	0,00	0,00	0,00	0,00	0,00
		иные внебюджетные источники		0,00	0,00	0,00	0,00	0,00	0,00	0,00	0,00	0,00	0,00
2.2.44	Строительство автомобильных дорог от дорог регионального значения до границ земельных участков ООО "РусАгро-Приморье" (1,1 км, 1,0 км, 1,05 км, 1,1 км, 0,9 км)	всего	754	0,00	0,00	0,00	11 000,00	100 767,10	103 385,27	0,00	0,00	0,00	215 152,37
		федеральный бюджет (субсидии, субвенции, иные межбюджетные трансферты)	754	0,00	0,00	0,00	0,00	0,00	0,00	0,00	0,00	0,00	0,00
		краевой бюджет	754	0,00	0,00	0,00	11 000,00	100 767,10	103 385,27	0,00	0,00	0,00	215 152,37
		бюджет муниципальных образований	-	0,00	0,00	0,00	0,00	0,00	0,00	0,00	0,00	0,00	0,00
		государственные внебюджетные фонды Российской Федерации	-	0,00	0,00	0,00	0,00	0,00	0,00	0,00	0,00	0,00	0,00
		территориальные государственные внебюджетные фонды	-	0,00	0,00	0,00	0,00	0,00	0,00	0,00	0,00	0,00	0,00
		иные внебюджетные источники	-	0,00	0,00	0,00	0,00	0,00	0,00	0,00	0,00	0,00	0,00
2.2.45	Строительство автомобильных дорог вдоль границ земельных участков ООО "РусАгро-Приморье" (0,9 км, 2,1 км, 1,6 км)	всего	754	0,00	0,00	0,00	9 000,00	80 683,69	83 362,89	0,00	0,00	0,00	173 046,58
		федеральный бюджет (субсидии, субвенции, иные межбюджетные трансферты)	-	0,00	0,00	0,00	0,00	0,00	0,00	0,00	0,00	0,00	0,00
		краевой бюджет	754	0,00	0,00	0,00	9 000,00	80 683,69	83 362,89	0,00	0,00	0,00	173 046,58



		иные внебюджетные источники		0,00	0,00	0,00	0,00	0,00	0,00	0,00	0,00	0,00	0,00
2.2.50	Реконструкция мостового перехода через р. Партизанская на км 11+576 автомобильной дороги Находка - Лазо - Ольга - Кавалерово в Приморском крае	всего		0,00	0,00	0,00	0,00	0,00	10 188,81	0,00	0,00	0,00	10 188,81
		федеральный бюджет (субсидии, субвенции, иные межбюджетные трансферты)		0,00	0,00	0,00	0,00	0,00	0,00	0,00	0,00	0,00	0,00
		краевой бюджет		0,00	0,00	0,00	0,00	0,00	10 188,81	0,00	0,00	0,00	10 188,81
		бюджет муниципальных образований		0,00	0,00	0,00	0,00	0,00	0,00	0,00	0,00	0,00	0,00
		государственные внебюджетные фонды Российской Федерации		0,00	0,00	0,00	0,00	0,00	0,00	0,00	0,00	0,00	0,00
		территориальные государственные внебюджетные фонды		0,00	0,00	0,00	0,00	0,00	0,00	0,00	0,00	0,00	0,00
		иные внебюджетные источники		0,00	0,00	0,00	0,00	0,00	0,00	0,00	0,00	0,00	0,00
2.2.51	Реконструкция мостового перехода через р. Артемовка на км 27+930 автомобильной дороги Артем-Находка - порт Восточный в Приморском крае	всего		0,00	0,00	0,00	0,00	0,00	10 281,96	0,00	0,00	0,00	10 281,96
		федеральный бюджет (субсидии, субвенции, иные межбюджетные трансферты)		0,00	0,00	0,00	0,00	0,00	0,00	0,00	0,00	0,00	0,00
		краевой бюджет		0,00	0,00	0,00	0,00	0,00	10 281,96	0,00	0,00	0,00	10 281,96
		бюджет муниципальных образований		0,00	0,00	0,00	0,00	0,00	0,00	0,00	0,00	0,00	0,00
		государственные внебюджетные фонды Российской Федерации		0,00	0,00	0,00	0,00	0,00	0,00	0,00	0,00	0,00	0,00
		территориальные государственные внебюджетные фонды		0,00	0,00	0,00	0,00	0,00	0,00	0,00	0,00	0,00	0,00
		иные внебюджетные источники		0,00	0,00	0,00	0,00	0,00	0,00	0,00	0,00	0,00	0,00
2.2.52	Реконструкция мостового перехода через р. Армазовка на км 317+420 автомобильной дороги Находка - Лазо - Ольга - Кавалерово в Приморском крае	всего		0,00	0,00	0,00	0,00	0,00	14 407,15	0,00	0,00	0,00	14 407,15
		федеральный бюджет (субсидии, субвенции, иные межбюджетные трансферты)		0,00	0,00	0,00	0,00	0,00	0,00	0,00	0,00	0,00	0,00
		краевой бюджет		0,00	0,00	0,00	0,00	0,00	14 407,15	0,00	0,00	0,00	14 407,15
		бюджет муниципальных образований		0,00	0,00	0,00	0,00	0,00	0,00	0,00	0,00	0,00	0,00
		государственные внебюджетные фонды Российской Федерации		0,00	0,00	0,00	0,00	0,00	0,00	0,00	0,00	0,00	0,00
		территориальные государственные внебюджетные фонды		0,00	0,00	0,00	0,00	0,00	0,00	0,00	0,00	0,00	0,00
		иные внебюджетные источники		0,00	0,00	0,00	0,00	0,00	0,00	0,00	0,00	0,00	0,00
2.2.53	Реконструкция мостового перехода через р. Зеркальная на км 401+140 автомобильной дороги Находка - Лазо - Ольга - Кавалерово в Приморском крае	всего		0,00	0,00	0,00	0,00	0,00	17 228,39	0,00	0,00	0,00	17 228,39
		федеральный бюджет (субсидии, субвенции, иные межбюджетные трансферты)		0,00	0,00	0,00	0,00	0,00	0,00	0,00	0,00	0,00	0,00
		краевой бюджет		0,00	0,00	0,00	0,00	0,00	17 228,39	0,00	0,00	0,00	17 228,39
		бюджет муниципальных образований		0,00	0,00	0,00	0,00	0,00	0,00	0,00	0,00	0,00	0,00
		государственные внебюджетные фонды Российской Федерации		0,00	0,00	0,00	0,00	0,00	0,00	0,00	0,00	0,00	0,00
		территориальные государственные внебюджетные фонды		0,00	0,00	0,00	0,00	0,00	0,00	0,00	0,00	0,00	0,00
		иные внебюджетные источники		0,00	0,00	0,00	0,00	0,00	0,00	0,00	0,00	0,00	0,00
2.2.54	Реконструкция мостового перехода на км 49+224 автомобильной дороги Артем-Находка-порт Восточный в Приморском крае	всего		0,00	0,00	0,00	0,00	0,00	6 208,94	0,00	0,00	0,00	6 208,94
		федеральный бюджет (субсидии, субвенции, иные межбюджетные трансферты)		0,00	0,00	0,00	0,00	0,00	0,00	0,00	0,00	0,00	0,00
		краевой бюджет		0,00	0,00	0,00	0,00	0,00	6 208,94	0,00	0,00	0,00	6 208,94





































		бюджет муниципальных образований	-	0,00	0,00	0,00	0,00	0,00	0,00	0,00	0,00	0,00	0,00	
		государственные внебюджетные фонды Российской Федерации	-	0,00	0,00	0,00	0,00	0,00	0,00	0,00	0,00	0,00	0,00	
		территориальные государственные внебюджетные фонды	-	0,00	0,00	0,00	0,00	0,00	0,00	0,00	0,00	0,00	0,00	
		иные внебюджетные источники	-	0,00	0,00	0,00	0,00	0,00	0,00	0,00	0,00	0,00	0,00	
4.1.24.	Проведение мероприятий по повышению безопасности дорожного движения на автомобильных дорогах регионального или межмуниципального значения	всего	754	125 289,24	0,00	0,00	0,00	0,00	0,00	0,00	0,00	0,00	125 289,24	
		федеральный бюджет (субсидии, субвенции, иные межбюджетные трансферты)	-	0,00	0,00	0,00	0,00	0,00	0,00	0,00	0,00	0,00	0,00	
		краевой бюджет	754	125 289,24	0,00	0,00	0,00	0,00	0,00	0,00	0,00	0,00	125 289,24	
		бюджет муниципальных образований	-	0,00	0,00	0,00	0,00	0,00	0,00	0,00	0,00	0,00	0,00	
		государственные внебюджетные фонды Российской Федерации	-	0,00	0,00	0,00	0,00	0,00	0,00	0,00	0,00	0,00	0,00	
		территориальные государственные внебюджетные фонды	-	0,00	0,00	0,00	0,00	0,00	0,00	0,00	0,00	0,00	0,00	
		иные внебюджетные источники	-	0,00	0,00	0,00	0,00	0,00	0,00	0,00	0,00	0,00	0,00	
5.	Подпрограмма 5 "Управление в сфере реализации развития транспортного комплекса и дорожной отрасли в Приморском крае на 2013 - 2020 годы"	всего	X	120 589,30	130 502,91	133 692,92	119 905,44	120 916,79	133 454,17	125 545,17	125 545,17	111 550,40	1 121 702,27	
			754	93 838,87	105 391,49	111 257,66	119 905,44	120 916,79	133 454,17	125 545,17	125 545,17	111 550,40	1 047 405,16	
			794	26 750,43	25 111,42	22 435,26	0,00	0,00	0,00	0,00	0,00	0,00	74 297,11	
			федеральный бюджет (субсидии, субвенции, иные межбюджетные трансферты)		0,00	0,00	0,00	0,00	0,00	0,00	0,00	0,00	0,00	0,00
			краевой бюджет	X	120 589,30	130 502,91	133 692,92	119 905,44	120 916,79	133 454,17	125 545,17	125 545,17	111 550,40	1 121 702,27
			754	93 838,87	105 391,49	111 257,66	119 905,44	120 916,79	133 454,17	125 545,17	125 545,17	111 550,40	1 047 405,16	
			794	26 750,43	25 111,42	22 435,26	0,00	0,00	0,00	0,00	0,00	0,00	0,00	74 297,11
			бюджет муниципальных образований		0,00	0,00	0,00	0,00	0,00	0,00	0,00	0,00	0,00	0,00
			государственные внебюджетные фонды Российской Федерации		0,00	0,00	0,00	0,00	0,00	0,00	0,00	0,00	0,00	0,00
			территориальные государственные внебюджетные фонды		0,00	0,00	0,00	0,00	0,00	0,00	0,00	0,00	0,00	0,00
	иные внебюджетные источники		0,00	0,00	0,00	0,00	0,00	0,00	0,00	0,00	0,00	0,00		
5.1.	Основное мероприятие Государственное управление и регулирование в сфере транспорта и дорожного хозяйства Приморского края	всего	X	120 589,30	130 502,91	133 692,92	119 905,44	120 916,79	133 454,17	125 545,17	125 545,17	111 550,40	1 121 702,27	
			754	93 838,87	105 391,49	111 257,66	119 905,44	120 916,79	133 454,17	125 545,17	125 545,17	111 550,40	1 047 405,16	
			794	26 750,43	25 111,42	22 435,26	0,00	0,00	0,00	0,00	0,00	0,00	74 297,11	
			федеральный бюджет (субсидии, субвенции, иные межбюджетные трансферты)		0,00	0,00	0,00			0,00	0,00	0,00	0,00	0,00
			краевой бюджет	X	120 589,30	130 502,91	133 692,92	119 905,44	120 916,79	133 454,17	125 545,17	125 545,17	111 550,40	1 121 702,27
			754	93 838,87	105 391,49	111 257,66	119 905,44	120 916,79	133 454,17	125 545,17	125 545,17	111 550,40	1 047 405,16	
			794	26 750,43	25 111,42	22 435,26	0,00	0,00	0,00	0,00	0,00	0,00	0,00	74 297,11
			бюджет муниципальных образований		0,00	0,00	0,00	0,00	0,00	0,00	0,00	0,00	0,00	0,00
			государственные внебюджетные фонды Российской Федерации		0,00	0,00	0,00	0,00	0,00	0,00	0,00	0,00	0,00	0,00
			территориальные государственные внебюджетные фонды		0,00	0,00	0,00	0,00	0,00	0,00	0,00	0,00	0,00	0,00
	иные внебюджетные источники		0,00	0,00	0,00	0,00	0,00	0,00	0,00	0,00	0,00	0,00		
5.1.1.	Управление развитием транспорта и дорожного хозяйства	всего	754	0,00	0,00	0,00	68 981,88	65 997,58	71 605,32	71 605,32	71 605,32	64 081,88	413 877,30	

		федеральный бюджет (субсидии, субвенции, иные межбюджетные трансферты)		0,00	0,00	0,00	0,00	0,00	0,00	0,00	0,00	0,00	0,00
		краевой бюджет	754	0,00	0,00	0,00	68 981,88	65 997,582	71 605,32	71 605,32	71 605,32	64 081,88	413 877,30
		бюджет муниципальных образований		0,00	0,00	0,00	0,00	0,00	0,00	0,00	0,00	0,00	0,00
		государственные внебюджетные фонды Российской Федерации		0,00	0,00	0,00	0,00	0,00	0,00	0,00	0,00	0,00	0,00
		территориальные государственные внебюджетные фонды		0,00	0,00	0,00	0,00	0,00	0,00	0,00	0,00	0,00	0,00
		иные внебюджетные источники		0,00	0,00	0,00	0,00	0,00	0,00	0,00	0,00	0,00	0,00
		всего	794	26 750,43	25 111,42	22 435,26	0,00	0,00	0,00	0,00	0,00	0,00	74 297,11
5.1.2.	Управление развитием и мониторинг транспортного комплекса	федеральный бюджет (субсидии, субвенции, иные межбюджетные трансферты)		0,00	0,00	0,00	0,00	0,00	0,00	0,00	0,00	0,00	0,00
		краевой бюджет	794	26 750,43	25 111,42	22 435,26	0,00	0,00	0,00	0,00	0,00	0,00	74 297,11
		бюджет муниципальных образований		0,00	0,00	0,00	0,00	0,00	0,00	0,00	0,00	0,00	0,00
		государственные внебюджетные фонды Российской Федерации		0,00	0,00	0,00	0,00	0,00	0,00	0,00	0,00	0,00	0,00
		территориальные государственные внебюджетные фонды		0,00	0,00	0,00	0,00	0,00	0,00	0,00	0,00	0,00	0,00
		иные внебюджетные источники		0,00	0,00	0,00	0,00	0,00	0,00	0,00	0,00	0,00	0,00
5.1.3.	Управление развитием дорожной отрасли	федеральный бюджет (субсидии, субвенции, иные межбюджетные трансферты)	-	0,00	0,00	0,00	0,00	0,00	0,00	0,00	0,00	0,00	0,00
		краевой бюджет	754	93 838,87	105 243,65	63 847,64	0,00	0,00	0,00	0,00	0,00	0,00	262 930,16
		бюджет муниципальных образований	-	0,00	0,00	0,00	0,00	0,00	0,00	0,00	0,00	0,00	0,00
		государственные внебюджетные фонды Российской Федерации	-	0,00	0,00	0,00	0,00	0,00	0,00	0,00	0,00	0,00	0,00
		территориальные государственные внебюджетные фонды	-	0,00	0,00	0,00	0,00	0,00	0,00	0,00	0,00	0,00	0,00
		иные внебюджетные источники	-	0,00	0,00	0,00	0,00	0,00	0,00	0,00	0,00	0,00	0,00
		всего	754	93 838,87	105 243,65	63 847,64	0,00	0,00	0,00	0,00	0,00	0,00	262 930,16
5.1.4.	Страхование государственных гражданских служащих Приморского края	федеральный бюджет (субсидии, субвенции, иные межбюджетные трансферты)	-	0,00	0,00	0,00	0,00	0,00	0,00	0,00	0,00	0,00	0,00
		краевой бюджет	754	0,00	147,84	89,50	98,01	88,00	148,00	148,00	148,00	148,00	1 015,35
		бюджет муниципальных образований	-	0,00	0,00	0,00	0,00	0,00	0,00	0,00	0,00	0,00	0,00
		государственные внебюджетные фонды Российской Федерации	-	0,00	0,00	0,00	0,00	0,00	0,00	0,00	0,00	0,00	0,00
		территориальные государственные внебюджетные фонды	-	0,00	0,00	0,00	0,00	0,00	0,00	0,00	0,00	0,00	0,00
		иные внебюджетные источники	-	0,00	0,00	0,00	0,00	0,00	0,00	0,00	0,00	0,00	0,00
		всего	754	0,00	147,84	89,50	98,01	88,00	148,00	148,00	148,00	148,00	1 015,35
5.1.5.	Расходы на обеспечение деятельности (оказание услуг, выполнение работ) краевых государственных учреждений	федеральный бюджет (субсидии, субвенции, иные межбюджетные трансферты)	-	0,00	0,00	0,00	0,00	0,00	0,00	0,00	0,00	0,00	0,00
		краевой бюджет	754	0,00	0,00	47 320,52	47 334,01	54 831,204	60 343,12	52 434,12	52 434,12	47 320,52	362 017,61
		бюджет муниципальных образований	-	0,00	0,00	0,00	0,00	0,00	0,00	0,00	0,00	0,00	0,00
		государственные внебюджетные фонды Российской Федерации	-	0,00	0,00	0,00	0,00	0,00	0,00	0,00	0,00	0,00	0,00
		всего	754	0,00	0,00	47 320,52	47 334,01	54 831,204	60 343,12	52 434,12	52 434,12	47 320,52	362 017,61

		территориальные государственные внебюджетные фонды	-	0,00	0,00	0,00	0,00	0,00	0,00	0,00	0,00	0,00	0,00
		иные внебюджетные источники	-	0,00	0,00	0,00	0,00	0,00	0,00	0,00	0,00	0,00	0,00
5.1.6.	Управление и распоряжение имуществом, находящимся в собственности и ведении Приморского края	всего	755	0,00	0,00	0,00	3 491,54	0,00	0,00	0,00	0,00	0,00	0,00
		федеральный бюджет (субсидии, субвенции, иные межбюджетные трансферты)	-	0,00	0,00	0,00	0,00	0,00	0,00	0,00	0,00	0,00	0,00
		краевой бюджет	754	0,00	0,00	0,00	3 491,54	0,00	1 357,73	1 357,73	1 357,73	0,00	0,00
		бюджет муниципальных образований	-	0,00	0,00	0,00	0,00	0,00	0,00	0,00	0,00	0,00	0,00
		государственные внебюджетные фонды Российской Федерации	-	0,00	0,00	0,00	0,00	0,00	0,00	0,00	0,00	0,00	0,00
		территориальные государственные внебюджетные фонды	-	0,00	0,00	0,00	0,00	0,00	0,00	0,00	0,00	0,00	0,00
		иные внебюджетные источники	-	0,00	0,00	0,00	0,00	0,00	0,00	0,00	0,00	0,00	0,00

Приложение № 2 к постановлению Администрации Приморского края от 08 февраля 2018 года № 55-па

Приложение № 14 к государственной программе Приморского края «Развитие транспортного комплекса Приморского края» на 2013-2021 годы, утвержденной постановлением Администрации Приморского края от 7 декабря 2012 года № 394-па

**П А С П О Р Т**

**программы комплексного развития транспортной инфраструктуры городской агломерации**

Владивостокская городская агломерация  
1. Основные положения

Наименование приоритетного проекта	«Безопасные и качественные дороги»
Срок начала и окончания проекта	01.01.2017 – 31.12.2025
Куратор проекта	Врио вице-губернатора Приморского края А.Н. Немков
Функциональный заказчик	Департамент транспорта и дорожного хозяйства Приморского края
Руководитель проекта	Директор департамента транспорта и дорожного хозяйства Приморского края Швора Александр Владимирович
Исполнители и соисполнители мероприятий проекта	Министерство транспорта Российской Федерации Федеральное дорожное агентство ФКУ «Дальуправтодор» Краевое государственное казенное учреждение управление автомобильных дорог приморского края Департамент транспорта и дорожного хозяйства Приморского края Администрация Владивостокского городского округа Администрация Артемовского городского округа Администрация Надеждинского муниципального района Администрация Шкотовского муниципального района Управление ГИБДД ГУ МВД России по Приморскому краю
Разработчик паспорта проекта	Департамент транспорта и дорожного хозяйства Приморского края

2. Содержание приоритетного проекта

Цель проекта	Обеспечить к 2018 году снижение количества мест концентрации дорожно-транспортных происшествий («очагов аварийности») - на 50% к уровню 2016 г. (к 2025 году – на 85%); Обеспечить к 2018 года долю протяженности дорожной сети, соответствующую нормативным требованиям к транспортно-эксплуатационному состоянию – не менее 50% (к 2025 года – не менее 85%).							
Показатели проекта и их значения по годам	Показатель	Тип показателя (основной, аналитический, показатель второго уровня)	Базовое значение*	Период, год				
				2017	2018	2019	2020	2025
	Доля протяженности дорожной сети городской агломерации, соответствующая нормативным требованиям к их транспортно-эксплуатационному состоянию, %	Основной	35,5	42,93	50,96	55,0	60,0	85,00
	Снижение количества мест концентрации дорожно-транспортных происшествий (аварийно-опасных участков) на дорожной сети городской агломерации, %	Основной	-	73,8	54,8	32,1	28,6	14,8
	Доля протяженности дорожной сети городской агломерации, работающей в режиме перегрузки в "час-пик", %	Показатель второго уровня	2,0	2,0	1,9	1,9	1,8	1,4

	Доля граждан, отметивших улучшение ситуации на дорожной сети городской агломерации (в части состояния дорожной сети и уровня безопасности дорожного движения), %	Показатель второго уровня	0	20	40	50	55	65
	Общая протяженность объектов, в отношении которых проведены работы по строительству или реконструкции, км/год	Аналитический	0	-	-	-	-	-
	Общая площадь объектов, в отношении которых проведены работы по строительству или реконструкции объектов, кв. м/год	Аналитический	0	-	-	-	-	-
	Общая протяженность объектов, в отношении которых проведены работы по капитальному ремонту или ремонту, км/год	Аналитический	0	102	87,14	83,79	-	-
	Общая площадь объектов, в отношении которых проведены работы по капитальному ремонту или ремонту, кв. м/год	Аналитический	0	684462	699634	518674	-	-
	Количество ликвидированных очагов аварийности, шт./год	Аналитический	162	38	56	26	-	-
Описание программы	<p>1. Комплексы мероприятий ПКРТИ.</p> <p>1.1. Мероприятия по обеспечению необходимого уровня безопасности дорожного движения на дорожной сети городской агломерации.</p> <p>Для устранения мест концентрации дорожно-транспортных происшествий реализуются первоочередные мероприятия, такие как текущий ремонт дорожного покрытия, устройство барьерного ограждения, устройство светофорного объекта, установка дорожных знаков и т.д.</p> <p>Разработка, совместно с органами ГИБДД, планов проведения в 2018 году мероприятий, направленных на пропагандированное соблюдение Правил дорожного движения;</p> <p>Собрана и обобщена информация местах концентрации дорожно-транспортных происшествий.</p> <p>План мероприятий по ликвидации мест концентрации ДТП на автомобильных дорогах, входящих в агломерацию указаны в таблице 4.</p> <p>Основным направлением деятельности по приведению дорожной сети городской агломерации в нормативное транспортно-эксплуатационное состояние является проведение работ по ремонту автомобильных дорог, при этом, в отдельных случаях, для улучшения транспортной доступности и приведению автодороги в нормативное транспортно-эксплуатационное состояние проводятся работы по капитальному ремонту, строительству и реконструкции.</p> <p>1.3. Мероприятия по устранению перегрузки дорожной сети городской агломерации.</p> <p>Приведение дорожной сети Владивостокской агломерации в нормативное транспортно-эксплуатационное состояние; ремонт отдельных участков дорожной сети в целях увеличения пропускной способности; совершенствование системы пассажирских перевозок; обеспечение безопасности движения транспорта и пешеходов.</p> <p>1.4. Мероприятия по формированию механизмов общественного контроля за ходом выполнения дорожных работ.</p> <p>Использование информационных систем для создания эффективной публичной общественно-ориентированной системы контроля за реализацией мероприятий в сфере выполнения дорожных работ; привлечением к контролю за ходом выполнения дорожных работ представителей общественности.</p> <p>Организация информационной обеспеченности жителей Владивостокской агломерации о ходе реализации приоритетного проекта «Безопасные и качественные дороги» через доступные средства массовой информации:</p> <ul style="list-style-type: none"> <li>- официальный сайт администрации Приморского края</li> <li>- публикации в социальных сетях Администрации Приморского края в Instagram, Facebook и Twitter,</li> <li>- информационные щиты рассказывающие о реализации проекта,</li> <li>- информационные сюжеты – в эфире телеканалов «Общественное телевидение Приморья» и «ГТРК Владивосток»</li> <li>- официальные страницы в соцсетях: «ВКонтакте»</li> <li>- региональный сайт «Приоритетный проект «Безопасные и качественные дороги».</li> </ul>							



2. Механизм реализации, организация управления реализацией ПКРТИ и контроль за ходом ее реализации. Реализация мероприятий Программы осуществляется за счет бюджетных средств в рамках муниципальных программ, в том числе на принципах софинансирования. По основным мероприятиям Программы возможно привлечение финансового ресурса федерального и областного бюджетов. Система управления реализацией мероприятий Программы должна гарантировать достижение поставленных целей, эффективность проведения каждого из мероприятий. Главными распорядителями бюджетных средств, предусмотренных на реализацию мероприятий Программы, являются участники агломерации, которые осуществляют свои функции в соответствии с бюджетным законодательством Российской Федерации. Общее управление и контроль за реализацией Программы и координацию деятельности исполнителей Программы осуществляет Департамент транспорта и дорожное хозяйство ПК. Участники реализации Программы также обеспечивают контроль эффективности проводимых мероприятий и связи с общественностью и средствами массовой информации, а также проводят мониторинг хода реализации Программы в рамках своих полномочий. Контроль выполнения программных мероприятий, подготовки бюджетной заявки по финансированию предусмотренных Программой мероприятий на каждый год, уточнению затрат по направлениям программы, срокам их реализации, составу исполнителей в соответствии с результатами выполнения программных мероприятий за год, подготовки годового отчета о ходе реализации Программы и эффективности использования бюджетных средств возлагается на Департамент транспорта и дорожного хозяйства Приморского края.
--

## 3. Этапы и контрольные точки

№ п/п	Наименование	Тип (завершение этапа/контрольная точка результата/ контрольная точка показателя)	Срок
1.	Субъектами Российской Федерации с необходимыми органами местного самоуправления заключены соглашения о предоставлении местным бюджетам межбюджетных трансфертов для оказания поддержки реализации государственных программ субъектов Российской Федерации, предусматривающих достижение целевых показателей ПКРТИ на 2018 год.		07.03.2018
2.	Субъектами Российской Федерации и органами местного самоуправления обеспечено заключение контрактов на выполнение мероприятий, необходимых для достижения целевых показателей ПКРТИ на 2018 г. В Минтранс России представлены сводные календарные планы выполнения мероприятий программ комплексного развития транспортной инфраструктуры на 2018 год, содержащие в том числе сведения о натуральных показателях объемов работ в отношении которых заключены соответствующие контракты, стоимости фактически заключенных контрактов.		30.03.2018
3.	Участниками в приоритетном проекте субъектами Российской Федерации совместно с территориальными подразделениями ГИБДД России разработаны и утверждены планы проведения в 2018 году мероприятий, направленных на пропагандирование соблюдения Правил дорожного движения		02.04.2018
4.	Субъектами Российской Федерации организовано проведение диагностики дорожной сети городских агломераций.		16.04.2018
5.	Субъектами Российской Федерации при необходимости представлены предложения по корректировке ПКРТИ на 2018 год.		01.05.2018
6.	Субъектами Российской Федерации, участвующими в приоритетном проекте, в отношении городских агломераций в полном объеме актуализированы и утверждены: - документы территориального планирования; - программы комплексного развития транспортной инфраструктуры; - комплексные схемы организации транспортного обслуживания населения общественным транспортом, в том числе учитывающие пригородные перевозки; - комплексные схемы организации дорожного движения.		02.07.2018
7.	Субъектами Российской Федерации разработаны и представлены в Минтранс России проекты ПКРТИ, актуализованные с учетом принятых документов территориального планирования, программ комплексного развития транспортной инфраструктуры, комплексных схем организации транспортного обслуживания населения общественным транспортом, в том числе учитывающих пригородные перевозки, комплексных схем организации дорожного движения и содержащие детализированные предложения по реализации второго этапа приоритетного проекта, в том числе сведения о необходимом финансовом обеспечении.		02.07.2018
8.	Субъектами Российской Федерации обеспечено выполнение мероприятий, предусмотренных ПКРТИ по состоянию на 1 августа 2018 г. (Оценка производится на основании календарных планов выполнения мероприятий ПКРТИ на 2018 год).		01.08.2018

9.	На уровне субъектов Российской Федерации с участием представителей общественности осуществлено рассмотрение результатов реализации ПКРТИ за 2018 год, при необходимости подготовлены предложения по корректировке указанных программ.		01.10.2018
10.	Субъектами Российской Федерации обеспечено выполнение мероприятий, предусмотренных ПКРТИ на 2018 г., в том числе приемка выполнения соответствующих работ. В Минтранс России представлены соответствующие отчетные материалы.		01.11.2018
11.	В государственные программы субъектов Российской Федерации в качестве аналитических приложений включены актуализированные с учетом реализации второго этапа приоритетного проекта программы комплексного развития транспортной инфраструктуры городских агломераций		26.12.2018
12.	Субъектами Российской Федерации и необходимыми органами местного самоуправления заключены соглашения о предоставлении местным бюджетам межбюджетных трансфертов для оказания поддержки реализации государственных программ субъектов Российской Федерации, предусматривающих достижение целевых показателей ПКРТИ на 2019 год.		11.03.2019
13.	Субъектами Российской Федерации и органами местного самоуправления обеспечено заключение контрактов на выполнение мероприятий, необходимых для достижения целевых показателей ПКРТИ на 2019 г. В Минтранс России представлены сводные календарные планы выполнения мероприятий программ комплексного развития транспортной инфраструктуры на 2019 год, содержащие в том числе сведения о натуральных показателях объемов работ в отношении которых заключены соответствующие контракты, стоимости фактически заключенных контрактов.		29.03.2019
14.	В городских агломерациях в пилотную эксплуатацию введены интеллектуальные системы управления дорожным движением и объектами транспортной инфраструктуры.		01.07.2019
15.	Субъектами Российской Федерации обеспечено выполнение мероприятий, предусмотренных ПКРТИ по состоянию на 1 августа 2019 г. (Оценка производится на основании календарных планов выполнения мероприятий ПКРТИ на 2019 год).		01.08.2019
16.	На уровне субъектов Российской Федерации с участием представителей общественности осуществлено рассмотрение результатов реализации ПКРТИ за 2019 год, при необходимости подготовлены предложения по корректировке указанных программ.		01.10.2019
17.	Субъектами Российской Федерации обеспечено выполнение мероприятий, предусмотренных ПКРТИ на 2019 г., в том числе приемка выполнения соответствующих работ. В Минтранс России представлены соответствующие отчетные материалы.		01.11.2019

## 4. Бюджет программы

Источники финансирования	Год реализации					Итого
	2017	2018	2019*	2020	2021-2025	
Бюджетные источники, млн. руб.	Федеральные	625,0	730	721,26		
	Субъектов Российской Федерации	572,161	656,475	648,615		
	Местные	89,982	73,525	72,645		
Внебюджетные источники, млн. руб.						
<b>ИТОГО:</b>						
	1287,143	1460	1442,52			

## 5. Ключевые риски и возможности

№ п/п	Наименование риска/возможности	Мероприятия по предупреждению риска/ реализации возможности
Ключевые риски		
1.		
2.		
Ключевые возможности		
1.		
2.		

## Перечень автомобильных дорог агломерации и планируемые мероприятия на них для достижения целевых показателей (таблица 1)

№	Перечень автодорог (улиц) с указанием км (адрес объекта в границах агломерации) входящих в состав агломерации	Протяженность автодороги (улицы) в пределах агломерации и площадь покрытия	Протяженность автодороги (улицы), находящейся в нормативном состоянии, км/%				Места концентрации ДТП (адреса, причина ДТП) на автодороге (улице), шт.				Объекты, реализуемые в рамках программы в 2018 году						Объекты, реализуемые в рамках программы в 2019 году						Примечание		
			на 31.12.17		Ожидаемое		на 31.12.17		Ожидаемое		Код объекта в СОУ "Этагон"	Адрес объекта	Виды работ	Мощность объекта	Стоимость	Адрес объекта	Виды работ	Мощность объекта	Стоимость						
			на 31.12.17	на 31.12.18	на 31.12.19	на 31.12.18	на 31.12.19	Адрес места концентрации ДТП	Описание причины возникновения места концентрации ДТП	Адрес места концентрации ДТП										Адрес места концентрации ДТП					
	а/д (км+м-км+м)	км	кв.м	км	%	км	%	км	%	км+м-км+м	км+м-км+м	км+м-км+м	а/д (км+м-км+м)	приведенные км. (для ремонта/капремонта/строительства)	линейные. Км	кв.м.	шт, п.м.,	млн.руб.	а/д (км+м-км+м)	приведенные км. (для ремонта/капремонта/строительства)	линейные. Км	кв.м.	шт, п.м.,	млн.руб.	

1	2	3	4	5	6	7	8	9	10	11	12	13	14	15	16	17	18	19	20	21	22	23	24	25	26	27	28	29	30
<b>Автомобильные дороги федерального значения</b>																													
1	А-370 «Уссури» Хабаровск – Владивосток (г.Владивосток)	42,00	630000,00	42,00	100,00	42,00	100,00	42,00	100,00																				
2	Мостовой переход на о. Русский через пролив Боффер Восточный в г. Владивосток	3,10	46500,00	3,10	100,00	3,10	100,00	3,10	100,00																				
<b>ИТОГОВЫЕ ЗНАЧЕНИЯ</b>		<b>ИТОГО</b>	<b>ИТОГО</b>	<b>ИТОГО</b>	<b>%</b>	<b>ИТОГО</b>	<b>%</b>	<b>ИТОГО</b>	<b>%</b>	<b>КОЛИЧЕСТВО</b>	<b>КОЛИЧЕСТВО</b>	<b>КОЛИЧЕСТВО</b>								<b>ИТОГО</b>							<b>ИТОГО</b>		
		45,10	676500,00	42,00	100,00	42,00	100,00	42,00	100,00	0	0	0								0							0		



Итого по автодорогам федерального значения											ремонт покрытия проезжей части										ремонт покрытия проезжей части															
											капитальный ремонт											Капитальный ремонт														
											реконструкция											реконструкция														
											строительство											строительство														
											нанесение разметки											нанесение разметки														
											установка светофорных объектов											установка светофорных объектов														
											установка дорожных знаков											установка дорожных знаков														
											установка тросового/барьерного ограждения											установка тросового/барьерного ограждения														
											ремонт тротуаров											ремонт тротуаров														
											устройство освещения											устройство освещения														
											и т.д.											и т.д.														
<b>Автомобильные дороги регионального/муниципального значения</b>																																				
2	Хабаровск-Владивосток-ст. Угольная км0+000 -км7+200 (г.Владивосток)	7,20	54000,00	2,23	31,00	4,23	58,75	4,23	58,75					О-25-18-1	км 0+000- км7+200	ремонт (восстановление дорожных одежд в местах ремонта земляного полотна, замена ТСОДД)	2	2	17300																	
3	Владивосток-Артем км 33+800 (г.Владивосток)	33,80	248600,00	16,55	48,96	32,72	96,79	33,80	100,00					О-25-18-2	км 0+000- км26+000	ремонт (восстановление дорожных одежд в местах ремонта земляного полотна, замена ТСОДД)	16,167	16,167	113169				194	км 26+000- км33+800	ремонт (восстановление дорожных одежд в местах ремонта земляного полотна, замена ТСОДД)	36800	5						60			
4	Подъезд к бухте Лазурная км0+000 -км10+308 (г.Владивосток)	10,31	77310,00	4,71	45,70	4,71	45,69	6,39	61,99							отсутствие освещения, барьерного ограждения, островных площадок и автопавильонов, дефекты покрытия проезжей части, интенсивное движение ТС							км 2+000- км2+840	ремонт (восстановление дорожных одежд в местах ремонта земляного полотна, замена ТСОДД, устройство освещения, островных площадок с автопавильонами)	6302	0,8403						39,9				
																																		км 8+000- км 8+840	ремонт (восстановление дорожных одежд в местах ремонта земляного полотна, замена ТСОДД)	6302
5	Артем-Находка-порт Восточный км0+000 -км23+000 (г.Артем)	23,00	262500,00	8,50	36,96	19,50	84,78	19,50	84,78	км6+300 км7+000 км11+000 км15+000	дефекты покрытия проезжей части, интенсивное движение ТС	км6+300			О-25-18-3	км 0+000- км22+000	ремонт (восстановление дорожных одежд в местах ремонта земляного полотна, замена ТСОДД.)	11	11	84264				129												
6	Владивосток-Находка-Суражск км 0+000 -км10+683 (г.Артем)	10,68	74781,00	5,70	53,39	5,70	53,40	8,10	75,78							дефекты покрытия проезжей части, отсутствие освещения	км2+600 км2+600 км2+800	км2+600 км8+400						км 4+000- км5+196 км 8+100 км9+296	ремонт покрытия, устройство освещения	8372	1,196				18	18				
																																	км18+370	дефекты покрытия проезжей части, отсутствие освещения		ремонт покрытия
7	Подъезд к Артему от Владивосток-Находка км0+000 - км 19+282 (г.Артем)	19,28	144615,00	7,93	41,13	7,93	41,13	11,15	57,83	км9+920	отсутствие освещения-ремонт покрытия	км9+920												км 15+100-км 18+320	ремонт покрытия	24150	3,22				66,4					

































































































































Итого по агломерации																					
	ИТОГО	ИТОГО	ИТОГО	%	ИТОГО	%	ИТОГО	%	КОЛИЧЕСТВО		КОЛИЧЕСТВО	КОЛИЧЕСТВО					ИТОГО		ИТОГО		
ВСЕГО	2204,45	20629504,01	946,34	42,93	1123,31	50,96	1189,63	53,97	124		68	42					1460,00		1442,52		
Итого по агломерации	ремонт покрытия проезжей части и обустройство (приведение в нормативное состояние), км	87,14	87,14	699 634,00		1430,00												ремонт покрытия проезжей части и обустройство (приведение в нормативное состояние)	83,79	1442,52	
	установка светофоров, шт.																	обустройство кюветов		4,50	
	обустройство кюветов, км																	обустройство водопропускных труб, лотков		4,50	
	обустройство водопропускных труб, лотков, п.м.																				
	(ТСОДД на дорогах местного значения) Организация дорожного движения (установка светофоров, установка лсерных ограждений, знаков)																				
Итого по агломерации	ремонт покрытия проезжей части	87,14	87,14	699 634,00		1430,00												ремонт покрытия проезжей части			
	капитальный ремонт																	капитальный ремонт			
	реконструкция																	реконструкция			
	строительство надземного пешеходного перехода															30,00		строительство			
	нанесение разметки																	нанесение разметки			
	установка светофорных объектов																	установка светофорных объектов			
	установка дорожных знаков																	установка дорожных знаков			
	установка тросового/барьерного ограждения																	установка тросового/барьерного ограждения			
	ремонт тротуаров																	ремонт тротуаров			
	устройство освещения																	устройство освещения			
	и т.д.																		и т.д.		
	<b>Объекты, финансируемые из прочих источников (справочно)</b>																				
<b>Автомобильные дороги федерального значения</b>																					
	ИТОГО	ИТОГО	ИТОГО	%	ИТОГО	%	ИТОГО	%									ИТОГО		ИТОГО		
Итого по автодорогам федерального значения	ремонт покрытия проезжей части	км	км	кв.м.														ремонт покрытия проезжей части	км	км	кв.м.
	Капитальный ремонт	км	км	кв.м.														Капитальный ремонт	км	км	кв.м.
	Реконструкция	км	км	кв.м.														Реконструкция	км	км	кв.м.
	Строительство	км	км	кв.м.														Строительство	км	км	кв.м.
	нанесение разметки		км															нанесение разметки		км	
	устройство светофорных объектов													шт.				устройство светофорных объектов			шт.
	установка дор. знаков													шт.				установка дор. знаков			шт.
	установка тросового/барьерного ограждения													п.м.				установка тросового/барьерного ограждения			п.м.
	ремонт тротуаров													кв.м.				ремонт тротуаров			кв.м.
	устройство освещения		км															устройство освещения		км	
и т.д.																		и т.д.			
<b>Автомобильные дороги регионального/межмуниципального значения</b>																					
8	Артем-Находка-порт Восточный км23+000 - км 81+600 (Шкотовский р-н)	58,60	439500,00	33,82	57,72	46,82	78,19	46,82	78,19					дефекты покрытия проезжей части	км 36+000	ремонт покрытия проезжей части	1			15	
	Разработка КСОДД и КСОТ															разработка документации				30	
	ИТОГО	58,60	439500,00	33,82	57,72	46,82	78,19	46,82	78,19							ИТОГО	1			45	





Таблица № 2 Предложения по ресурсному обеспечению программы

№	Источник финансирования	Объем финансирования, млн.руб.	
		2018 год	2019 год
1	Местный бюджет	73,52	72,64
2	Региональный бюджет	656,48	648,62
	Итого объем финансирования субъекта:	730,00	721,26
3	Федеральный бюджет	730,00	721,26
	Итого общий объем финансирования:	1 460,00	1 442,52

Примечание:

Ресурсное обеспечение должно соответствовать итоговым показателям таблицы 1 столбцы 22,29

\* - каждую программу указывать отдельно

Объемы финансирования из прочих источников (справочно)

№	Наименование программы	Объем финансирования, млн.руб.	
		2018 год	2019 год
1	Программа "Безопасность дорожного движения"		
2	Дороги местного самоуправления		
3	Дорожный фонд субъектов		
4	Муниципальный дорожный фонд		
5	Федеральный дорожный фонд		
6	Иные программы (при их наличии)*		
	Итого:		

Информация по диагностике автомобильных дорог агломераций (таблица 3)

№	Перечень автодорог (улиц) с указанием км (адрес объекта в границах агломерации) входящих в состав агломерации	Протяженность автодороги (улицы) в пределах агломерации и площадь покрытия	Результаты диагностики							
			Нормативное состояние, км / %							
			Инструментальная			Экспертная				
			На текущую дату	ожидаемое		На текущую дату	ожидаемое			
			На 31.12. 2017	На 31.12. 2018	На 31.12. 2019		На 31.12. 2017	На 31.12. 2018	На 31.12. 2019	
Автомобильные дороги федерального значения										
1	А-370 «Усури» Хабаровск – Владивосток (г.Владивосток)	42,00	100,00	100,00	100,00	100,00				
2	Мостовой переход на о. Русский через пролив Босфор Восточный в г. Владивостоке	3,10	100,00	100,00	100,00	100,00				
	ИТОГО	45,10	100,00	100,00	100,00	100,00				
Автомобильные дороги регионального/межмуниципального значения										
2	Хабаровск-Владивосток-ст. Угольная км0+000 -км7+200 (г.Владивосток)	7,20			58,75	58,75	31,00	31,00		
3	Владивосток-Артем км 0+000 -км 33+800 (г.Владивосток)	33,80			96,79	100,00	48,96	48,96		
4	Подъезд к бухте Лазурная км0+000 -км10+308 (г.Владивосток)	10,31			45,69	61,99	45,70	45,70		
5	Артем-Находка-порт Восточный км0+000 -км23+000 (г.Артем)	23,00			84,78	84,78	36,96	36,96		
6	Владивосток-Находка-Суражевка-Кролевец км 0+000 -км10+683 (г.Артем)	10,68			53,40	75,78	53,39	53,39		
7	Подъезд к Артему от Владивосток-Находка км0+000 - км 19+282 (г.Артем)	19,28			41,13	57,83	41,13	41,13		
8	Артем-Находка-порт Восточный км23+000 - км 81+600 (Шкотовский р-н)	58,60	57,72	57,72	78,19	78,19				
9	Шкотово-Партизанск км0+000-км 64+000 (Шкотовский р-н)	64,00	51,00	51,00	51,00	66,63				
10	Штыково-Ивановка-Реттиховка км 0+000 - км 53+500 (Шкотовский р-н)	53,50	53,43	53,43	53,43	59,04				
11	Мостовой переход через бухту Золотой Рог в городе Владивостоке	2,10					100,00	100,00	100,00	100,00
12	пос. Новый -полуостров Де-Фриз-Седанка-бухта Патрокл, участок (18 км+708м-19км+671м) во Владивостокском городском округе	0,96					100,00	100,00	100,00	100,00
13	пос. Новый -полуостров Де-Фриз-Седанка-бухта Патрокл с низководным мостом (эстакадой) Де-Фриз-Седанка на участке Седанка-23 км во Владивостокском городском округе	2,43					100,00	100,00	100,00	100,00
14	Подъезд к б/о Песчаный во Владивостокском городском округе	6,00					33,00	33,00	33,00	33,00
15	Подъезд к международному пассажирскому терминалу аэропорта Кневичи в Артемовском городском округе	3,92					100,00	100,00	100,00	100,00
16	Обход Артема в Артемовском городском округе	3,00					100,00	100,00	100,00	100,00
17	Подъезд к аэропорту г. Владивосток в Артемовском городском округе	12,40					124,19	124,19	124,19	124,19
18	Владивосток-Находка-Ясное в Артемовском городском округе	4,85					39,59	39,59	39,59	39,59
19	Владивосток-Находка-Силинский в Артемовском городском округе	5,50					41,09	41,09	41,09	41,09
20	Владивосток-Артем в Артемовском городском округе (км33,8-км52,32)	18,52					66,79	66,79	66,79	66,79
21	Хабаровск-Владивосток-ст. Угольная в в Артемовском городском округе (км 7,2-км 8,06)	0,86					67,44	67,44	67,44	67,44
22	Владивосток-Находка-порт Восточный на участке км0-км18+500. I пусковой комплекс км0-км 3,5 в Артемовском городском округе	3,50					100,00	100,00	100,00	100,00
23	Владивосток-Находка-Михайловская птицефабрика в Артемовском городском округе	2,38					50,42	50,42	50,42	50,42
24	Подъезд к бухте Муравьиной в Артемовском городском округе	3,80					48,95	48,95	48,95	48,95
25	Владивосток-Находка-порт Восточный - Новонежино-Анисимовка в Шкотовском районе	32,00					90,03	90,03	90,03	90,03
26	Большой Камень-Стрелок в Шкотовском районе	5,00					60,00	60,00	60,00	60,00
27	Владивосток-Находка-Речица в Шкотовском районе	2,43					49,38	49,38	49,38	49,38
28	Подъезд к с. Стеклинуха в Шкотовском районе	1,40					52,86	52,86	52,86	52,86
29	Подъезд к с. Многоудобное в Шкотовском районе	4,00					38,50	38,50	38,50	38,50
30	пос. Новый-полуостров Де-Фриз-Седанка в Надеждинском районе	14,32					64,93	64,93	64,93	64,93
31	Подъезд к с. Тереховка в Надеждинском районе	20,00					31,00	31,00	31,00	31,00
32	Обход с. Раздольное в Надеждинском районе	17,00					90,00	90,00	90,00	90,00
33	Хабаровск-Владивосток-Де Фриз-м. Шмидта в Надеждинском районе	12,00					65,00	65,00	65,00	65,00
34	Хабаровск-Владивосток-Ключевой в Надеждинском районе	3,00					49,33	49,33	49,33	49,33
35	Подъезд к с. Нежино в Надеждинском районе	4,00					50,00	50,00	50,00	50,00
36	Хабаровск-Владивосток-Таежный в Надеждинском районе	4,00					47,50	47,50	47,50	47,50
37	Хабаровск-Владивосток-Надеждинское в Надеждинском районе	1,00					41,00	41,00	41,00	41,00
38	Хабаровск-Владивосток-Тимофеевка в Надеждинском районе	3,00					43,67	43,67	43,67	43,67

39	Хабаровск-Владивосток-Алексеевка в Надеждинском районе	6,00					52,00	52,00	52,00	52,00
40	Хабаровск-Владивосток-п. Новый в Надеждинском районе	5,00					55,00	55,00	55,00	55,00
41	Раздольное-Хасан в Надеждинском районе	40,00					87,50	87,50	87,50	87,50
42	Раздольное-Хасан -Тихое в Надеждинском районе	1,00					100,00	100,00	100,00	100,00
43	Раздольное-Хасан - Винивитиново в Надеждинском районе	1,00					100,00	100,00	100,00	100,00
44	Раздольное-Хасан-Городечное в Надеждинском районе	1,00					100,00	100,00	100,00	100,00
45	Раздольное-Хасан-разъезд Барановский в Надеждинском районе	2,00					55,00	55,00	55,00	55,00
46	Подъезд к с. Шмидтовка в Надеждинском районе	3,00					70,00	70,00	70,00	70,00
47	Подъезд к платформе 9237 в Надеждинском районе	1,00					100,00	100,00	100,00	100,00
48	Подъезд к с. Давыдовка в Надеждинском районе	4,00					50,00	50,00	50,00	50,00
49	Хабаровск-Владивосток-Соловей Ключ-Ясное в Надеждинском районе	16,00					43,75	43,75	43,75	43,75
50	Хабаровск-Владивосток-Давыдовка в Надеждинском районе	10,00					30,00	30,00	30,00	30,00
51	Хабаровск-Владивосток-7-я площадка в Надеждинском районе	7,00					60,29	60,29	60,29	60,29
52	Хабаровск-Владивосток-Тавричанка в Надеждинском районе	14,00					82,86	82,86	82,86	82,86
	ИТОГОВЫЕ ЗНАЧЕНИЯ	ИТОГО								
		584,75	16,25	16,25	31,10	34,75	41,01	41,01	34,52	36,14
Автомобильные дороги местного значения (улицы)										
Владивостокский городской округ										
53	Приморский край, г. Владивосток, ул. Адмирала Юмашева	2,87					53,00	53,00	53,00	53,00
54	Приморский край, г. Владивосток, ул. Адмирала Кузнецова	2,36					19,11	19,11	79,83	79,83
55	Приморский край, г. Владивосток, ул. Аксаковская	0,46					19,61	19,61	19,61	19,61
56	Приморский край, г. Владивосток, ул. Баляева	1,30					18,48	18,48	27,71	27,71
57	Приморский край, г. Владивосток, ул. Ватутина	1,21					23,14	23,14	23,14	23,14
58	Приморский край, г. Владивосток, ул. Гоголя	1,03					100,00	100,00	100,00	100,00
59	Приморский край, г. Владивосток, ул. Всеволода Сибирцева	1,83					100,00	100,00	100,00	100,00
60	Приморский край, г. Владивосток, ул. Новоивановская	0,20					14,00	14,00	14,78	100,00
61	Приморский край, г. Владивосток, ул. Красного Знамени	3,68					27,17	27,17	27,17	27,17
62	Приморский край, г. Владивосток, ул. Ладыгина	1,08					14,00	14,00	14,00	14,00
63	Приморский край, г. Владивосток, ул. Луговая	1,03					14,00	14,00	100,00	100,00
64	Приморский край, г. Владивосток, ул. Невельского	2,11					14,19	14,19	14,19	14,19
65	Приморский край, г. Владивосток, ул. Нейбута	3,05					39,34	39,34	39,34	100,00
66	Приморский край, г. Владивосток, ул. Некрасовская	1,17					14,00	14,00	27,26	27,26
67	Приморский край, г. Владивосток, ул. Партизанский пр-кт	1,12					13,95	13,95	32,03	32,03
68	Приморский край, г. Владивосток, ул. Пушкинская	1,84					27,19	27,19	27,19	27,19
69	Приморский край, г. Владивосток, ул. Светланская	5,27					52,38	52,38	77,43	77,43
70	Приморский край, г. Владивосток, ул. Семеновская	0,64					22,00	22,00	37,44	37,44
71	Приморский край, г. Владивосток, ул. Спиридонова	0,86					22,00	22,00	22,09	22,09
72	Приморский край, г. Владивосток, ул. Спортивная	1,26					14,00	14,00	65,59	65,87
73	Приморский край, г. Владивосток, ул. Суханова	0,96					49,90	49,90	49,90	49,90
74	Приморский край, г. Владивосток, ул. Тобольская	0,58					13,99	13,99	13,99	13,99
75	Приморский край, г. Владивосток, ул. Толстого	0,81					14,00	14,00	14,00	14,00
76	Приморский край, г. Владивосток, ул. Фадеева	5,56					52,25	52,25	52,33	100,00
77	Приморский край, г. Владивосток, ул. Черняховского	0,61					14,00	14,00	14,00	14,00
78	Приморский край, г. Владивосток, ул. Шепеткова	0,94					14,00	14,00	14,00	14,00
79	Приморский край, г. Владивосток, ул. Шилкинская	1,22					16,00	16,00	36,15	36,15
80	Приморский край, г. Владивосток, ул. 40 лет ВЛКСМ	0,65					75,00	75,00	75,00	75,00
81	Приморский край, г. Владивосток, ул. 50 лет ВЛКСМ	1,22					18,05	18,05	100,00	100,00
82	Приморский край, г. Владивосток, ул. Басаргина	0,27					13,98	13,98	13,98	13,98
83	Приморский край, г. Владивосток, ул. Вилкова	1,20					14,00	14,00	30,88	30,88
84	Приморский край, г. Владивосток, ул. Борисенко	3,01					40,60	40,60	40,60	40,60
85	Приморский край, г. Владивосток, ул. Героев Тихоокеанцев	0,77					14,00	14,00	14,00	14,00
86	Приморский край, г. Владивосток, ул. Добровольского	2,22					14,00	14,00	31,92	31,92
87	Приморский край, г. Владивосток, ул. Калинина	7,92					26,64	26,64	26,64	77,16
88	Приморский край, г. Владивосток, ул. Коммунаров	1,24					3,07	3,07	100,00	100,00
89	Приморский край, г. Владивосток, ул. Кипарисовая	1,68					30,99	30,99	30,99	30,99
90	Приморский край, г. Владивосток, ул. Олега Кошевого	0,58					100,00	100,00	100,00	100,00
91	Приморский край, г. Владивосток, ул. Окатова	2,22					59,04	59,04	59,04	59,04
92	Приморский край, г. Владивосток, ул. Надибадзе	1,24					40,26	40,26	40,26	40,26
93	Приморский край, г. Владивосток, ул. Пихтовая	1,08					44,61	44,61	44,61	44,61
94	Приморский край, г. Владивосток, ул. Сахалинская	1,50					14,00	14,00	13,98	100,00
95	Приморский край, г. Владивосток, ул. Черемуховая	1,20					45,87	45,87	45,87	45,87
96	Приморский край, г. Владивосток, ул. Харьковская	1,23					38,18	38,18	38,18	38,18
97	Приморский край, г. Владивосток, ул. 100 лет Владивостоку	7,21					25,09	25,09	25,09	25,09
98	Приморский край, г. Владивосток, ул. Адмирала Горшкова	1,50					34,00	34,00	34,00	34,00
99	Приморский край, г. Владивосток, ул. Анны Щетининой	2,72					46,32	46,32	38,97	38,97
100	Приморский край, г. Владивосток, ул. Бородинская	4,57					35,01	35,01	35,01	35,01
101	Приморский край, г. Владивосток, ул. Военное шоссе	2,06					62,52	62,52	62,52	62,52
102	Приморский край, г. Владивосток, ул. Волгоградская	0,23					14,00	14,00	13,16	100,00
103	Приморский край, г. Владивосток, ул. Выселковая	1,66					100,00	100,00	100,00	100,00
104	Приморский край, г. Владивосток, ул. Днепроовская	3,97					60,41	60,41	50,34	50,34
105	Приморский край, г. Владивосток, ул. Жигура	1,44					34,84	34,84	34,84	34,84
106	Приморский край, г. Владивосток, ул. Карбышева	1,67					30,00	30,00	30,47	30,47
107	Приморский край, г. Владивосток, ул. Котельникова	1,24					30,00	30,00	30,67	30,67
108	Приморский край, г. Владивосток, ул. Луговая	1,03					30,00	30,00	30,19	100,00
109	Приморский край, г. Владивосток, ул. Народный пр-т	1,53					100,00	100,00	100,00	100,00
110	Приморский край, г. Владивосток, ул. Океанский пр-т	3,07					45,60	45,60	45,60	52,12



111	Приморский край, г. Владивосток, ул. Постышева	1,42				42,34	42,34	49,40	100,00
112	Приморский край, г. Владивосток, ул. Острякова пр-т	1,39				35,87	35,87	57,39	57,39
113	Приморский край, г. Владивосток, ул. Снеговая	4,71				27,61	27,61	14,02	60,73
114	Приморский край, г. Владивосток, ул. Стрелочная	1,78				44,96	44,96	48,96	100,00
115	Приморский край, г. Владивосток, ул. Фирсова	0,28				14,00	14,00	14,00	14,00
116	а/д п. Новый – Де Фриз – Седанка – Патрокл	22,73				32,29	32,29	32,29	27,89
117	Приморский край, г. Владивосток, ул. Русская	6,08				20,57	20,57	41,95	41,95
118	Приморский край, г. Владивосток, ул. Давыдова	1,20				14,00	14,00	23,41	23,41
119	Приморский край, г. Владивосток, ул. Кирова	2,15				14,00	14,00	20,47	20,47
120	Приморский край, г. Владивосток, ул. Маковского	8,71				18,94	18,94	18,94	18,94
121	Приморский край, г. Владивосток, ул. Алеутская	1,49				46,98	46,98	46,98	46,98
122	Приморский край, г. Владивосток, ул. Бестужева	0,93				14,00	14,00	100,00	100,00
123	Приморский край, г. Владивосток, ул. Верхнепортовая	2,83				100,00	100,00	100,00	100,00
124	Приморский край, г. Владивосток, ул. Комсомольская	0,32				14,00	14,00	28,04	28,04
125	Приморский край, г. Владивосток, ул. Казанская	0,29				14,00	14,00	27,87	27,87
126	Приморский край, г. Владивосток, ул. Крыгина	1,66				14,00	14,00	26,52	26,52
127	Приморский край, г. Владивосток, ул. Авраменко	0,29				24,05	24,05	44,67	44,67
128	Приморский край, г. Владивосток, ул. Адмирала Захарова	0,20				54,00	54,00	83,85	83,85
129	Приморский край, г. Владивосток, ул. Александра Грина	0,12				25,64	25,64	76,92	76,92
130	Приморский край, г. Владивосток, ул. Американская	0,17				23,53	23,53	58,82	58,82
131	Приморский край, г. Владивосток, ул. Арсеньева	0,18				27,47	27,47	60,44	60,44
132	Приморский край, г. Владивосток, ул. Батарейная	0,25				23,81	23,81	47,62	47,62
133	Приморский край, г. Владивосток, ул. Батарейная	0,53				16,98	16,98	26,42	26,42
134	Приморский край, г. Владивосток, ул. Башидзе	0,65				21,67	21,67	30,96	30,96
135	Приморский край, г. Владивосток, о. Русский, ул. Верхнебережная	0,29				24,22	24,22	44,98	44,98
136	Приморский край, г. Владивосток, ул. Западная	0,71				72,00	72,00	80,44	80,44
137	Приморский край, г. Владивосток, ул. Иманская	0,29				21,05	21,05	42,11	42,11
138	Приморский край, г. Владивосток, ул. Импортная	0,25				20,33	20,33	44,72	44,72
139	Приморский край, г. Владивосток, пер. Инженерный	0,10				30,30	30,30	90,91	90,91
140	Приморский край, г. Владивосток, ул. Керченская	0,22				23,26	23,26	51,16	51,16
141	Приморский край, г. Владивосток, ул. Леонова	1,28				21,09	21,09	25,78	25,78
142	Приморский край, г. Владивосток, пер. Лесной	0,25				19,76	19,76	43,48	43,48
143	Приморский край, г. Владивосток, ул. Мордовцева	0,26				53,23	53,23	64,64	64,64
144	Приморский край, г. Владивосток, ул. Морозова	0,37				16,39	16,39	32,79	32,79
145	Приморский край, г. Владивосток, ул. Морская 1-я	0,53				55,00	55,00	66,32	66,32
146	Приморский край, г. Владивосток, ул. Московская	0,32				15,87	15,87	34,92	34,92
147	Приморский край, г. Владивосток, мыс Песчаный, ул. Набережная	0,81				14,00	14,00	21,45	21,45
148	Приморский край, г. Владивосток, мыс Песчаный, ул. Лесная	0,45				14,00	14,00	27,33	27,33
149	Приморский край, г. Владивосток, мыс Песчаный, ул. Арсеньева	0,62				14,00	14,00	23,68	23,68
150	Приморский край, г. Владивосток, ул. Набережная	0,62				39,00	39,00	48,62	48,62
151	Приморский край, г. Владивосток, мыс Песчаный, ул. Нагорная	0,31				14,00	14,00	33,35	33,35
152	Приморский край, г. Владивосток, ул. Нижнепортовая	0,48				12,42	12,42	99,38	99,38
153	Приморский край, г. Владивосток, просп. Океанский (от пересечения с пер.Павленко, ул.Октябрьская до пересечения с просп. Острякова)	1,42				50,00	50,00	54,24	54,24
154	Приморский край, г. Владивосток, просп. Океанский (от пересечения с ул. Светланская до пересечения с ул. Фонтанная)	0,44				18,26	18,26	31,96	31,96
155	Приморский край, г. Владивосток, ул. Октябрьская	0,68				51,00	51,00	59,77	59,77
156	Приморский край, г. Владивосток, пер. Перекопский	0,15				14,00	14,00	54,00	54,00
157	Приморский край, г. Владивосток, ул. Пестеля	0,17				14,00	14,00	50,14	50,14
158	Приморский край, г. Владивосток, ул. Пограничная	0,36				29,00	29,00	45,76	45,76
159	Ворошиловская батарея № 981	1,10				15,53	15,53	21,00	21,00
160	Приморский край, г. Владивосток, пос. Песчаный - пос. Береговое (подъезд к пионерскому лагерю от автомобильной дороги)	0,70				14,00	14,00	22,63	22,63
161	Приморский край, г. Владивосток, ул. Полевая	0,29				14,00	14,00	34,69	34,69
162	Приморский край, г. Владивосток, ул. Пологая	1,11				24,43	24,43	26,24	26,24
163	Приморский край, г. Владивосток, ул. Посыетская	1,17				56,00	56,00	61,14	61,14
164	Приморский край, г. Владивосток, ул. Розничная	0,65				27,00	27,00	36,29	36,29
165	Приморский край, г. Владивосток, ул. Рылеева	0,05				27,00	27,00	27,00	27,00
166	Приморский край, г. Владивосток, ул. Садовая	0,69				27,00	27,00	35,66	35,66
167	Приморский край, г. Владивосток, ул. Самарская	0,19				27,00	27,00	58,41	58,41
168	Приморский край, г. Владивосток, ул. Саратовская	0,26				27,00	27,00	49,99	49,99
169	Приморский край, г. Владивосток, ул. Северо-Суйфунская	0,13				27,00	27,00	73,51	73,51
170	Приморский край, г. Владивосток, ул. Семеновская	0,68				27,00	27,00	35,81	35,81
171	Приморский край, г. Владивосток, ул. Сеульская	0,17				27,00	27,00	62,09	62,09
172	Приморский край, г. Владивосток, ул. Симбирская	0,14				27,00	27,00	71,44	71,44
173	Приморский край, г. Владивосток, ул. Сиягина	1,29				23,20	23,20	27,84	27,84
174	Приморский край, г. Владивосток, ул. Софьи Перовской	0,17				14,00	14,00	48,88	48,88
175	Приморский край, г. Владивосток, ул. Союзная	0,74				20,35	20,35	28,49	28,49
176	Приморский край, г. Владивосток, ул. Станюковича	1,23				71,00	71,00	75,90	75,90
177	Приморский край, г. Владивосток, ул. Стрельникова	0,85				48,00	48,00	55,03	55,03
178	Приморский край, г. Владивосток, мыс Песчаный, ул. Строительная	0,57				14,00	14,00	24,45	24,45
179	Приморский край, г. Владивосток, ул. Томская	0,09				32,26	32,26	96,77	96,77
180	Приморский край, г. Владивосток, мыс Песчаный, ул. Тупик	0,15				14,00	14,00	54,00	54,00
181	Приморский край, г. Владивосток, пер. Шевченко	0,15				14,00	14,00	54,27	54,27
182	Приморский край, г. Владивосток, ул. Фонтанная (от ул. Алеутская до просп. Океанский)	0,24				14,00	14,00	39,00	39,00
183	Приморский край, г. Владивосток, ул. Хабаровская	1,40				19,33	19,33	23,62	23,62

184	Приморский край, г. Владивосток, пер. Хабаровский	0,17					14,00	14,00	48,68	48,68
185	Приморский край, г. Владивосток, ул. Читинская	0,11					14,00	14,00	68,05	68,05
186	Приморский край, г. Владивосток, мыс Песчаный, ул. Школьная	0,48					14,00	14,00	26,63	26,63
187	Приморский край, г. Владивосток, мыс Песчаный, ул. Школьная вдоль домов № 2, 4, 6, 8, 10, 12, 14, 11, 13, 15, 17, 19, 5, 7, 9	0,45					14,00	14,00	27,39	27,39
188	Приморский край, г. Владивосток, ул. Ялтинская	0,50					17,93	17,93	29,88	29,88
189	Приморский край, г. Владивосток, о. Русский, подъезд к зоне объектов производственного назначения в районе мыса Поспелова	0,36					14,00	14,00	30,81	30,81
190	Приморский край, г. Владивосток, о. Русский, в районе пос. Подножье, пос. Шигино, пос. Экипажный, пос. Рында (кольцевая дорога)	31,70					23,34	23,34	45,74	45,74
191	Приморский край, г. Владивосток, о. Русский, в районе п-ва Кондратенко	4,90					20,00	20,00	21,22	21,22
192	Приморский край, г. Владивосток, о. Русский, ул. Экипажная (проезд от автомобильной дороги общего пользования местного значения до ул. Экипажная (дома № 58, 56, 62)	0,50					20,00	20,00	31,93	31,93
193	Приморский край, г. Владивосток, ул. Паллады	0,13					20,00	20,00	68,00	68,00
194	Приморский край, г. Владивосток, ул. Рюрикская	0,11					20,00	20,00	75,05	75,05
195	Приморский край, г. Владивосток, ул. 20 лет ВЛКСМ	0,09					20,00	20,00	85,22	85,22
196	Приморский край, г. Владивосток, ул. 60 лет ВЛКСМ	0,15					20,00	20,00	60,54	60,54
197	Приморский край, г. Владивосток, ул. Адмирала Макарова	0,65					20,00	20,00	29,23	29,23
198	Приморский край, г. Владивосток, пер. Адмирала Макарова	0,15					20,00	20,00	60,27	60,27
199	Приморский край, г. Владивосток, о. Попова, Алексеева бухта	1,11					20,00	20,00	25,41	25,41
200	Приморский край, г. Владивосток, ул. Бакинская	0,23					20,00	20,00	46,50	46,50
201	Приморский край, г. Владивосток, ул. Балтовская	0,34					20,00	20,00	37,48	37,48
202	Приморский край, г. Владивосток, о. Попова, ул. Бассейная	1,59					20,00	20,00	23,78	23,78
203	Приморский край, г. Владивосток, ул. Бежецкая	0,19					20,00	20,00	51,09	51,09
204	Приморский край, г. Владивосток, ул. Березовая	1,04					20,00	20,00	25,76	25,76
205	Приморский край, г. Владивосток, ул. Брянская	0,44					20,00	20,00	33,73	33,73
206	Приморский край, г. Владивосток, ул. Буковая	0,24					20,00	20,00	45,32	45,32
207	Приморский край, г. Владивосток, ул. Бурачка	0,25					20,00	20,00	44,39	44,39
208	Приморский край, г. Владивосток, ул. Волкова	0,57					20,00	20,00	30,45	30,45
209	Приморский край, г. Владивосток, ул. Воронежская	0,25					20,00	20,00	44,49	44,49
210	Приморский край, г. Владивосток, ул. Вязовая	0,74					20,00	20,00	28,12	28,12
211	Приморский край, г. Владивосток, ул. Гастелло	0,61					20,00	20,00	29,90	29,90
212	Приморский край, г. Владивосток, ул. Гризодубовой	1,51					20,00	20,00	23,98	23,98
213	Приморский край, г. Владивосток, ул. Ёлочная	0,15					20,00	20,00	59,74	59,74
214	Приморский край, г. Владивосток, ул. Запорожская	0,46					17,47	17,47	30,57	30,57
215	Приморский край, г. Владивосток, ул. Запорожская	0,33					14,00	14,00	32,46	32,46
216	Приморский край, г. Владивосток, пер. Запорожский	0,05					14,00	14,00	40,82	40,82
217	Приморский край, г. Владивосток, ул. Зои Космодемьянской	2,05					19,56	19,56	22,49	22,49
218	Приморский край, г. Владивосток, ул. Интернациональная	0,64					14,00	14,00	23,43	23,43
219	Приморский край, г. Владивосток, о. Попова, ул. Калининская	0,73					14,00	14,00	22,19	22,19
220	Приморский край, г. Владивосток, ул. Каштановая	0,83					14,00	14,00	21,23	21,23
221	Приморский край, г. Владивосток, ул. Киевская	0,56					14,00	14,00	24,66	24,66
222	Приморский край, г. Владивосток, ул. Кизлярская	0,61					14,00	14,00	23,77	23,77
223	Приморский край, г. Владивосток, ул. Космонавтов	1,23					24,47	24,47	29,36	29,36
224	Приморский край, г. Владивосток, ул. Краева	0,21					22,00	22,00	50,85	50,85
225	Приморский край, г. Владивосток, о. Попова, ул. Ленинская	0,35					22,00	22,00	39,26	39,26
226	Приморский край, г. Владивосток, о. Попова, ул. Лесная	0,28					22,00	22,00	43,07	43,07
227	Приморский край, г. Владивосток, ул. Марины Расковой	0,50					22,00	22,00	34,12	34,12
228	Приморский край, г. Владивосток, ул. Минеров	0,75					22,00	22,00	30,03	30,03
229	Приморский край, г. Владивосток, ул. Могилевская	0,36					22,00	22,00	38,81	38,81
230	Приморский край, г. Владивосток, ул. Можайская	0,19					22,00	22,00	54,43	54,43
231	Приморский край, г. Владивосток, ул. Можжевельная	0,21					22,00	22,00	50,30	50,30
232	Приморский край, г. Владивосток, ул. Монтажная	0,57					22,00	22,00	32,53	32,53
233	Приморский край, г. Владивосток, о. Попова, ул. Морская	0,26					22,00	22,00	44,68	44,68
234	Приморский край, г. Владивосток, ул. Нарвская	0,23					22,00	22,00	48,09	48,09
235	Приморский край, г. Владивосток, ул. Нестерова	0,55					22,00	22,00	32,89	32,89
236	Приморский край, г. Владивосток, ул. Никифорова	1,08					21,36	21,36	26,93	26,93
237	Приморский край, г. Владивосток, ул. Новожилова	0,59					22,00	22,00	32,26	32,26
238	Приморский край, г. Владивосток, ул. Ольховая	0,45					22,00	22,00	35,25	35,25
239	Приморский край, г. Владивосток, о. Попова, ул. Ольховая	2,18					22,00	22,00	24,75	24,75
240	Приморский край, г. Владивосток, ул. Патрокл	0,32					22,00	22,00	41,05	41,05
241	Приморский край, г. Владивосток, ул. Пацаева	0,36					22,00	22,00	38,85	38,85
242	Приморский край, г. Владивосток, ул. Полтавская	0,38					22,00	22,00	37,63	37,63
243	Приморский край, г. Владивосток, ул. Полярная	0,89					22,00	22,00	28,73	28,73
244	Приморский край, г. Владивосток, ул. Поселковая 2-я	1,00					22,00	22,00	27,98	27,98
245	Приморский край, г. Владивосток, ул. Поселковая 3-я	0,11					22,00	22,00	76,05	76,05
246	Приморский край, г. Владивосток, пер. Поселковый	0,21					22,00	22,00	51,27	51,27
247	Приморский край, г. Владивосток, ул. Приморская	0,98					22,00	22,00	28,10	28,10
248	Приморский край, г. Владивосток, ул. Промышленная 1-я	0,21					22,00	22,00	50,99	50,99
249	Приморский край, г. Владивосток, ул. Промышленная 2-я	0,31					22,00	22,00	41,35	41,35
250	Приморский край, г. Владивосток, ул. Сафонова	0,94					21,18	21,18	27,53	27,53
251	Приморский край, г. Владивосток, ул. Связи	0,59					22,00	22,00	32,22	32,22
252	Приморский край, г. Владивосток, ул. Слущкого	0,94					22,00	22,00	28,38	28,38
253	Приморский край, г. Владивосток, о. Попова, ул. Солнечная	0,30					22,00	22,00	42,00	42,00
254	Приморский край, г. Владивосток, ул. Сосновая	0,17					22,00	22,00	56,48	56,48
255	Приморский край, г. Владивосток, ул. Строительная 3-я	0,60					22,00	22,00	31,95	31,95
256	Приморский край, г. Владивосток, ул. Талалихина	0,41					22,00	22,00	36,71	36,71



257	Приморский край, г. Владивосток, ул. Тамбовская	0,11				22,00	22,00	77,05	77,05
258	Приморский край, г. Владивосток, ул. Терешковой	0,69				22,00	22,00	30,71	30,71
259	Приморский край, г. Владивосток, ул. Тетюхинская	0,22				22,00	22,00	49,78	49,78
260	Приморский край, г. Владивосток, ул. Тихвинская	0,65				22,00	22,00	31,26	31,26
261	Приморский край, г. Владивосток, ул. Тополевая	0,55				22,00	22,00	32,95	32,95
262	Приморский край, г. Владивосток, ул. Фастовская	1,13				90,00	90,00	95,29	95,29
263	Приморский край, г. Владивосток, ул. Херсонская	0,73				28,00	28,00	36,25	36,25
264	Приморский край, г. Владивосток, ул. Часовитина	1,51				28,00	28,00	31,97	31,97
265	Приморский край, г. Владивосток, ул. Чукотская	0,34				28,00	28,00	45,73	45,73
266	Приморский край, г. Владивосток, пер. Чуркинский	0,12				28,00	28,00	80,17	80,17
267	Приморский край, г. Владивосток, Дубовая	0,51				28,00	28,00	39,76	39,76
268	Приморский край, г. Владивосток, ул. Липовая	0,20				28,00	28,00	58,00	58,00
269	Приморский край, г. Владивосток, ул. Лиственничная	0,09				28,00	28,00	94,67	94,67
270	Приморский край, г. Владивосток, ул. Матросова	0,48				28,00	28,00	40,50	40,50
271	Приморский край, г. Владивосток, ул. Мурманская	0,22				28,00	28,00	55,27	55,27
272	Приморский край, г. Владивосток, ул. Острогорная	0,33				28,00	28,00	46,18	46,18
273	Приморский край, г. Владивосток, ул. Очаковская	0,19				28,00	28,00	59,58	59,58
274	Приморский край, г. Владивосток, пер. Корабельный	0,10				28,00	28,00	85,69	85,69
275	Приморский край, г. Владивосток, ул. Смоленская	0,38				28,00	28,00	43,71	43,71
276	Приморский край, г. Владивосток, объект «Строительство автомобильной дороги бухта Патрокл- мостовой переход через бухту Золотой Рог»	5,34				75,00	75,00	76,12	76,12
277	Приморский край, г. Владивосток, ул. Абрекская	0,35				48,00	48,00	65,34	65,34
278	Приморский край, г. Владивосток, ул. Адмирала Фокина	0,24				4,00	4,00	29,53	29,53
279	Приморский край, г. Владивосток, пер. Академический	0,06				51,00	51,00	51,00	51,00
280	Приморский край, г. Владивосток, ул. Аллилуева	0,69				14,00	14,00	22,66	22,66
281	Приморский край, г. Владивосток, ул. Батумская	0,28				35,00	35,00	56,74	56,74
282	Приморский край, г. Владивосток, ул. Братская	0,16				20,00	20,00	57,27	57,27
283	Приморский край, г. Владивосток, ул. Брестская	0,37				20,00	20,00	36,13	36,13
284	Приморский край, г. Владивосток, пер. Брестский	0,32				20,00	20,00	38,63	38,63
285	Приморский край, г. Владивосток, ул. Буссе	0,29				20,00	20,00	40,62	40,62
286	Приморский край, г. Владивосток, ул. Верхнеславянская	0,09				20,00	20,00	88,18	88,18
287	Приморский край, г. Владивосток, ул. Владикавказская	0,43				20,00	20,00	34,12	34,12
288	Приморский край, г. Владивосток, ул. Володарского	0,58				20,00	20,00	30,36	30,36
289	Приморский край, г. Владивосток, ул. Волочаевская	0,10				20,00	20,00	82,50	82,50
290	Приморский край, г. Владивосток, ул. Воропаева	0,98				20,00	20,00	26,15	26,15
291	Приморский край, г. Владивосток, ул. Вострцова	1,52				88,00	88,00	91,95	91,95
292	Приморский край, г. Владивосток, ул. Высокая	0,32				23,00	23,00	41,58	41,58
293	Приморский край, г. Владивосток, ул. Гамарника	0,62				23,00	23,00	32,65	32,65
294	Приморский край, г. Владивосток, ул. Гаршина	0,18				23,00	23,00	56,52	56,52
295	Приморский край, г. Владивосток, ул. Героев Варяга	0,57				23,00	23,00	33,45	33,45
296	Приморский край, г. Владивосток, ул. Герцена	0,15				23,00	23,00	63,54	63,54
297	Приморский край, г. Владивосток, ул. Горийская	0,10				23,00	23,00	85,50	85,50
298	Приморский край, г. Владивосток, ул. Горная	0,61				50,00	50,00	59,87	59,87
299	Приморский край, г. Владивосток, ул. Грибоедова	0,10				27,00	27,00	85,82	85,82
300	Приморский край, г. Владивосток, ул. Грибоедова	0,12				27,00	27,00	78,28	78,28
301	Приморский край, г. Владивосток, ул. Дальзаводская	0,85				27,00	27,00	34,06	34,06
302	Приморский край, г. Владивосток, ул. Деревенская	0,25				27,00	27,00	51,10	51,10
303	Приморский край, г. Владивосток, ул. Державина	0,45				27,00	27,00	40,25	40,25
304	Приморский край, г. Владивосток, пер. Днепровский	0,75				27,00	27,00	34,99	34,99
305	Приморский край, г. Владивосток, ул. Днепропетровская	0,60				27,00	27,00	37,06	37,06
306	Приморский край, г. Владивосток, ул. Достоевского	0,15				27,00	27,00	66,47	66,47
307	Приморский край, г. Владивосток, ул. Завойко	0,35				27,00	27,00	44,29	44,29
308	Приморский край, г. Владивосток, ул. Зейская	0,38				56,00	56,00	71,92	71,92
309	Приморский край, г. Владивосток, ул. Ивановская	0,81				51,00	51,00	58,43	58,43
310	Приморский край, г. Владивосток, ул. Ильичева	1,22				22,13	22,13	27,05	27,05
311	Приморский край, г. Владивосток, ул. Иртышская	1,77				18,63	18,63	27,10	27,10
312	Приморский край, г. Владивосток, пер. Иртышский	0,16				14,00	14,00	50,81	50,81
313	Приморский край, г. Владивосток, ул. Ишимская	0,34				14,00	14,00	31,65	31,65
314	Приморский край, г. Владивосток, ул. Камская	1,38				14,00	14,00	25,31	25,31
315	Приморский край, г. Владивосток, пер. Камский	0,62				14,00	14,00	23,76	23,76
316	Приморский край, г. Владивосток, ул. Капитана Шефнера	0,79				42,00	42,00	49,59	49,59
317	Приморский край, г. Владивосток, ул. Каплунова	1,24				39,00	39,00	43,86	43,86
318	Приморский край, г. Владивосток, ул. Карамзина	0,22				14,00	14,00	41,78	41,78
319	Приморский край, г. Владивосток, ул. Карла Либкнехта	0,55				42,00	42,00	52,95	52,95
320	Приморский край, г. Владивосток, ул. Карпинского	0,44				49,00	49,00	62,54	62,54
321	Приморский край, г. Владивосток, ул. Карская	0,31				14,00	14,00	33,48	33,48
322	Приморский край, г. Владивосток, ул. Карьерная	2,23				16,13	16,13	96,77	96,77
323	Приморский край, г. Владивосток, ул. Карякинская	0,17				14,00	14,00	48,48	48,48
324	Приморский край, г. Владивосток, ул. Ковальчука	0,28				62,00	62,00	83,82	83,82
325	Приморский край, г. Владивосток, ул. Колесника	0,31				14,00	14,00	33,17	33,17
326	Приморский край, г. Владивосток, ул. Командорская	0,46				14,00	14,00	26,96	26,96
327	Приморский край, г. Владивосток, ул. Корабельная Набережная	1,93				58,00	58,00	61,11	61,11
328	Приморский край, г. Владивосток, ул. Корнилова	1,20				14,00	14,00	18,98	18,98
329	Приморский край, г. Владивосток, просп. Красного Знамени (от кольца Инструментального завода до пересечения с ул. Некрасовская)	0,78				14,00	14,00	34,44	34,44
330	Приморский край, г. Владивосток, пер. Краснознаменный	0,23				35,00	35,00	61,32	61,32
331	Приморский край, г. Владивосток, ул. Круговая 1-я	0,16				14,00	14,00	50,59	50,59

332	Приморский край, г. Владивосток, ул. Круговая 2-я	0,16				14,00	14,00	52,71	52,71
333	Приморский край, г. Владивосток, ул. Круговая 3-я	0,13				0,00	0,00	44,78	44,78
334	Приморский край, г. Владивосток, ул. Крылова	0,28				65,00	65,00	86,28	86,28
335	Приморский край, г. Владивосток, ул. Куйбышева	0,30				26,00	26,00	46,00	46,00
336	Приморский край, г. Владивосток, ул. Лазо	0,51				64,00	64,00	75,76	75,76
337	Приморский край, г. Владивосток, ул. Ломоносова	0,09				14,00	14,00	81,42	81,42
338	Приморский край, г. Владивосток, ул. Маньжурская	0,22				14,00	14,00	41,40	41,40
339	Приморский край, г. Владивосток, ул. Марченко	0,36				14,00	14,00	30,76	30,76
340	Приморский край, г. Владивосток, ул. Матросская 1-я	0,13				82,00	82,00	82,00	82,00
341	Приморский край, г. Владивосток, ул. Матросская 3-я	0,13				14,00	14,00	60,88	60,88
342	Приморский край, г. Владивосток, ул. Матросская 4-я	0,07				14,00	14,00	74,63	74,63
343	Приморский край, г. Владивосток, ул. Матросская 5-я	0,10				14,00	14,00	71,69	71,69
344	Приморский край, г. Владивосток, ул. Матросская 6-я	0,06				14,00	14,00	61,62	61,62
345	Приморский край, г. Владивосток, ул. Матросская 7-я	0,16				14,00	14,00	51,27	51,27
346	Приморский край, г. Владивосток, ул. Махалина	0,75				57,00	57,00	64,97	64,97
347	Приморский край, г. Владивосток, ул. Metallистов	0,41				40,00	40,00	54,63	54,63
348	Приморский край, г. Владивосток, ул. Metallургическая	0,29				19,00	19,00	39,69	39,69
349	Приморский край, г. Владивосток, ул. Метельная	0,23				19,00	19,00	44,64	44,64
350	Приморский край, г. Владивосток, ул. Мехлиса	0,44				19,00	19,00	32,51	32,51
351	Приморский край, г. Владивосток, ул. Мира	0,43				19,00	19,00	33,05	33,05
352	Приморский край, г. Владивосток, ул. Мичуринская	0,30				19,00	19,00	39,13	39,13
353	Приморский край, г. Владивосток, ул. Мопровская	0,19				19,00	19,00	49,93	49,93
354	Приморский край, г. Владивосток, ул. Нахимова	0,09				49,00	49,00	49,00	49,00
355	Приморский край, г. Владивосток, ул. Невская	0,90				20,09	20,09	26,79	26,79
356	Приморский край, г. Владивосток, ул. Нежинская	0,17				14,00	14,00	49,29	49,29
357	Приморский край, г. Владивосток, пер. Некрасовский	0,66				55,00	55,00	64,09	64,09
358	Приморский край, г. Владивосток, ул. Нерчинская	1,25				21,63	21,63	26,44	26,44
359	Приморский край, г. Владивосток, в районе ул. Шуйская, просп. 100-летия Владивостока, ул. Нефететка, просп. Острякова, ул. Мыс Чумака, ул. Анисимова, ул. Мыс Кунгасный	5,32				16,34	16,34	23,10	23,10
360	Приморский край, г. Владивосток, пер. Новгородский	0,24				14,00	14,00	39,10	39,10
361	Приморский край, г. Владивосток, ул. Овчинникова	0,92				83,00	83,00	89,51	89,51
362	Приморский край, г. Владивосток, ул. Огарева	0,14				14,00	14,00	55,96	55,96
363	Приморский край, г. Владивосток, просп. Океанский (от пересечения с ул. Фонтанная до пересечения с пер. Павленко, ул. Октябрьская)	0,51				19,61	19,61	31,37	31,37
364	Приморский край, г. Владивосток, ул. Островского	0,37				22,00	22,00	38,17	38,17
365	Приморский край, г. Владивосток, ул. Панфилова	0,16				22,00	22,00	60,71	60,71
366	Приморский край, г. Владивосток, ул. Парковая	0,04				22,00	22,00	22,00	22,00
367	Приморский край, г. Владивосток, ул. Партизанская	0,35				22,00	22,00	39,29	39,29
368	Приморский край, г. Владивосток, ул. Печорская	0,47				22,00	22,00	34,90	34,90
369	Приморский край, г. Владивосток, ул. Пионерская	0,14				22,00	22,00	63,67	63,67
370	Приморский край, г. Владивосток, ул. Полонского	0,80				22,00	22,00	29,48	29,48
371	Приморский край, г. Владивосток, ул. Потийская	0,12				22,00	22,00	71,18	71,18
372	Приморский край, г. Владивосток, пер. Почтовый	0,25				70,00	70,00	93,62	93,62
373	Приморский край, г. Владивосток, ул. Прапорщика Комарова	1,02				21,59	21,59	80,47	80,47
374	Приморский край, г. Владивосток, ул. Приходько	0,48				14,00	14,00	26,50	26,50
375	Приморский край, г. Владивосток, просп. 100-летия Владивостока (от ост. «Фабрика Заря» до района стадиона «Строитель»)	3,57				20,99	20,99	22,67	22,67
376	Приморский край, г. Владивосток, просп. 100-летия Владивостока (от пересечения с ул. Печорская до нежилого строения № 18а)	0,54				14,00	14,00	25,09	25,09
377	Приморский край, г. Владивосток, ул. Проходная 2-я	0,59				14,00	14,00	24,14	24,14
378	Приморский край, г. Владивосток, ул. Проходная 4-я	0,18				14,00	14,00	47,33	47,33
379	Приморский край, г. Владивосток, ул. Рабочая 9-я	0,12				14,00	14,00	63,18	63,18
380	Приморский край, г. Владивосток, ул. Рабочая 10-я	0,36				14,00	14,00	30,76	30,76
381	Приморский край, г. Владивосток, ул. Ракетная	0,33				14,00	14,00	32,38	32,38
382	Приморский край, г. Владивосток, ул. Руднева (от дома № 1 до дома № 13 и от дома № 1 до дома № 12)	0,91				50,00	50,00	56,62	56,62
383	Приморский край, г. Владивосток, ул. Сабанеева	1,27				22,01	22,01	26,73	26,73
384	Приморский край, г. Владивосток, ул. Саперная	0,29				14,00	14,00	34,69	34,69
385	Приморский край, г. Владивосток, ул. Сельская	0,21				14,00	14,00	43,13	43,13
386	Приморский край, г. Владивосток, ул. Славянская	0,78				45,00	45,00	52,69	52,69
387	Приморский край, г. Владивосток, ул. Советская	0,59				14,00	14,00	24,20	24,20
388	Приморский край, г. Владивосток, пер. Сокольничий	0,15				34,01	34,01	74,83	74,83
389	Приморский край, г. Владивосток, ул. Станичная	0,43				14,00	14,00	27,89	27,89
390	Приморский край, г. Владивосток, ул. Стрелковая	1,25				53,00	53,00	57,79	57,79
391	Приморский край, г. Владивосток, пер. Стрелковый	0,24				19,00	19,00	44,10	44,10
392	Приморский край, г. Владивосток, пер. Стрелочный	0,25				19,00	19,00	43,10	43,10
393	Приморский край, г. Владивосток, ул. Трамвайная	0,24				19,00	19,00	44,53	44,53
394	Приморский край, г. Владивосток, ул. Трудовых Резервов	0,20				45,00	45,00	74,85	74,85
395	Приморский край, г. Владивосток, ул. Тунгусская	1,21				14,00	14,00	18,98	18,98
396	Приморский край, г. Владивосток, ул. Тургенева	0,29				14,00	14,00	34,48	34,48
397	Приморский край, г. Владивосток, ул. Тухачевского	1,74				20,64	20,64	24,08	24,08
398	Приморский край, г. Владивосток, ул. Тюменская	0,20				14,00	14,00	44,15	44,15
399	Приморский край, г. Владивосток, ул. Уборевича	1,16				37,00	37,00	42,17	42,17
400	Приморский край, г. Владивосток, ул. Ульяновская	0,36				22,54	22,54	39,44	39,44
401	Приморский край, г. Владивосток, ул. Уткинская	0,85				71,00	71,00	78,03	78,03
402	Приморский край, г. Владивосток, от ул. Выселковая до ул. Тухачевского	1,92				16,19	16,19	29,77	29,77

403	Приморский край, г. Владивосток, ул. Флотская 1-я	0,54					14,00	14,00	25,19	25,19
404	Приморский край, г. Владивосток, ул. Флотская 4-я	0,21					14,00	14,00	43,13	43,13
405	Приморский край, г. Владивосток, ул. Фонвизина	0,36					14,00	14,00	30,85	30,85
406	Приморский край, г. Владивосток, ул. Фонтанная (от просп. Океанский до ул. Уборевича)	0,81					76,00	76,00	83,43	83,43
407	Приморский край, г. Владивосток, ул. Чехова	0,19					14,00	14,00	45,41	45,41
408	Приморский край, г. Владивосток, ул. Шошина	1,11					75,00	75,00	80,42	80,42
409	Приморский край, г. Владивосток, ул. Щедрина	0,18					44,00	44,00	77,71	77,71
410	Приморский край, г. Владивосток, ул. Экипажная	0,58					14,00	14,00	24,31	24,31
411	Приморский край, г. Владивосток, ул. Яблочкова	0,15					14,00	14,00	52,96	52,96
412	Приморский край, г. Владивосток, ул. Абрикосовая	0,37					14,00	14,00	30,17	30,17
413	Приморский край, г. Владивосток, ул. Адмирала Угрюмова	0,74					14,00	14,00	22,16	22,16
414	Приморский край, г. Владивосток, ул. Азовская	0,48					14,00	14,00	26,55	26,55
415	Приморский край, г. Владивосток, ул. Айвазовского	1,12					14,00	14,00	19,36	19,36
416	Приморский край, г. Владивосток, ул. Академика Комарова	0,41					24,45	24,45	39,12	39,12
417	Приморский край, г. Владивосток, ул. Академика Королева	0,45					14,00	14,00	27,37	27,37
418	Приморский край, г. Владивосток, ул. Александровича	4,95					14,00	14,00	25,23	25,23
419	Приморский край, г. Владивосток, ул. Алябьева	0,41					14,00	14,00	28,74	28,74
420	Приморский край, г. Владивосток, ул. Амундсена	0,10					50,00	50,00	113,16	113,16
421	Приморский край, г. Владивосток, ул. Аниотинская	1,39					19,37	19,37	23,67	23,67
422	Приморский край, г. Владивосток, ул. Апухтина	0,23					14,00	14,00	39,65	39,65
423	Приморский край, г. Владивосток, ул. Аральская	0,12					14,00	14,00	63,18	63,18
424	Приморский край, г. Владивосток, ул. Аренского	0,86					14,00	14,00	21,00	21,00
425	Приморский край, г. Владивосток, ул. Арсенальная	0,45					14,00	14,00	27,33	27,33
426	Приморский край, г. Владивосток, ул. Артековская	1,22					14,00	14,00	35,30	35,30
427	Приморский край, г. Владивосток, ул. Багратиона	0,24					14,00	14,00	38,90	38,90
428	Приморский край, г. Владивосток, ул. Байдукова	0,32					14,00	14,00	33,05	33,05
429	Приморский край, г. Владивосток, ул. Бакунина	0,26					14,00	14,00	37,44	37,44
430	Приморский край, г. Владивосток, ул. Балтийская	1,47					17,70	17,70	21,78	21,78
431	Приморский край, г. Владивосток, ул. Барбарисовая	0,47					14,00	14,00	26,68	26,68
432	Приморский край, г. Владивосток, ул. Барсовая	0,28					14,00	14,00	35,82	35,82
433	Приморский край, г. Владивосток, пос. Трудовое, ул. Беговая	0,57					14,00	14,00	24,58	24,58
434	Приморский край, г. Владивосток, пер. Безымянный	0,30					14,00	14,00	33,74	33,74
435	Приморский край, г. Владивосток, ул. Белинского	1,07					20,50	20,50	26,10	26,10
436	Приморский край, г. Владивосток, ул. Беломорская	0,23					21,00	21,00	46,64	46,64
437	Приморский край, г. Владивосток, ул. Белякова	0,18					21,00	21,00	54,52	54,52
438	Приморский край, г. Владивосток, пер. Беринга	0,28					21,00	21,00	42,13	42,13
439	Приморский край, г. Владивосток, ул. Бийская	1,03					21,00	21,00	46,78	46,78
440	Приморский край, г. Владивосток, ул. Брюллова	0,11					21,00	21,00	74,10	74,10
441	Приморский край, г. Владивосток, ул. Вавилова	3,00					21,00	21,00	23,00	23,00
442	Приморский край, г. Владивосток, ул. Васильковская	0,68					21,00	21,00	29,86	29,86
443	Приморский край, г. Владивосток, ул. Вересковая	0,31					21,00	21,00	40,21	40,21
444	Приморский край, г. Владивосток, ул. Верещагина	1,21					21,00	21,00	25,96	25,96
445	Приморский край, г. Владивосток, ул. Вертолётная	0,27					21,00	21,00	43,64	43,64
446	Приморский край, г. Владивосток, ул. Весенняя	0,81					21,00	21,00	40,99	40,99
447	Приморский край, г. Владивосток, ул. Виноградная	0,40					21,00	21,00	36,00	36,00
448	Приморский край, г. Владивосток, ул. ВИР	0,67					21,00	21,00	29,98	29,98
449	Приморский край, г. Владивосток, ул. 2-я Водопроводная	0,39					21,00	21,00	36,31	36,31
450	Приморский край, г. Владивосток, ул. Волжская	0,33					51,00	51,00	69,24	69,24
451	Приморский край, г. Владивосток, ул. Воровского	1,82					25,00	25,00	28,29	28,29
452	Приморский край, г. Владивосток, ул. Восточная 1-я	0,76					25,00	25,00	32,89	32,89
453	Приморский край, г. Владивосток, ул. Восточная 2-я	0,71					25,00	25,00	33,44	33,44
454	Приморский край, г. Владивосток, ул. Восточная 3-я	0,85					25,00	25,00	32,09	32,09
455	Приморский край, г. Владивосток, ул. Восточная 4-я	2,23					25,00	25,00	27,70	27,70
456	Приморский край, г. Владивосток, ул. Восточная 5-я	1,06					25,00	25,00	30,67	30,67
457	Приморский край, г. Владивосток, просп. Восточный	1,98					25,00	25,00	28,04	28,04
458	Приморский край, г. Владивосток, пер. Восточный 3-й	0,25					25,00	25,00	49,19	49,19
459	Приморский край, г. Владивосток, ул. Восьмая	0,34					25,00	25,00	42,65	42,65
460	Приморский край, г. Владивосток, ул. Встречная 1-я	0,23					25,00	25,00	50,64	50,64
461	Приморский край, г. Владивосток, ул. Вторая	1,07					25,00	25,00	30,59	30,59
462	Приморский край, г. Владивосток, пос. Трудовое, ул. Гайдара	0,51					25,00	25,00	36,86	36,86
463	Приморский край, г. Владивосток, ул. Гассе	0,13					25,00	25,00	71,88	71,88
464	Приморский край, г. Владивосток, ул. Главная	2,97					25,00	25,00	27,02	27,02
465	Приморский край, г. Владивосток, ул. Глинки	0,63					25,00	25,00	34,52	34,52
466	Приморский край, г. Владивосток, ул. Горького	0,37					25,00	25,00	41,09	41,09
467	Приморский край, г. Владивосток, ул. Гражданская	0,82					25,00	25,00	32,35	32,35
468	Приморский край, г. Владивосток, ул. Грекова	0,32					25,00	25,00	43,63	43,63
469	Приморский край, г. Владивосток, ул. Грушевая	0,49					25,00	25,00	37,32	37,32
470	Приморский край, г. Владивосток, ул. Грязелечебница	0,92					25,00	25,00	31,52	31,52
471	Приморский край, г. Владивосток, ул. Дачная 1-я	1,01					19,78	19,78	25,72	25,72
472	Приморский край, г. Владивосток, пер. Дачный	0,13					14,00	14,00	60,88	60,88
473	Приморский край, г. Владивосток, ул. Двенадцатая	0,57					21,20	21,20	31,80	31,80
474	Приморский край, г. Владивосток, ул. Девятая	0,89					49,27	49,27	55,99	55,99
475	Приморский край, г. Владивосток, ул. Демьяна Бедного	0,61					14,00	14,00	23,84	23,84
476	Приморский край, г. Владивосток, ул. Десятая	0,92					28,26	28,26	34,78	34,78
477	Приморский край, г. Владивосток, ул. Джамбула	0,48					23,00	23,00	35,40	35,40
478	Приморский край, г. Владивосток, ул. Докучаева	0,45					23,00	23,00	36,27	36,27

479	Приморский край, г. Владивосток, пос. Трудовое, ул. Дружбы	0,27					23,00	23,00	45,39	45,39
480	Приморский край, г. Владивосток, пос. Трудовое, ул. Дунаевского	0,18					23,00	23,00	56,33	56,33
481	Приморский край, г. Владивосток, ул. Елецкая	0,86					27,00	27,00	33,96	33,96
482	Приморский край, г. Владивосток, ул. Енисейская	1,70					14,00	14,00	35,34	35,34
483	Приморский край, г. Владивосток, пос. Трудовое, ул. Есенина	0,82					14,00	14,00	21,33	21,33
484	Приморский край, г. Владивосток, пос. Трудовое, ул. Женьшеневая	0,47					14,00	14,00	26,71	26,71
485	Приморский край, г. Владивосток, ул. Залесная	0,81					14,00	14,00	21,40	21,40
486	Приморский край, г. Владивосток, ул. Заречная	0,38					14,00	14,00	29,63	29,63
487	Приморский край, г. Владивосток, ул. Заречная 1-я	0,32					14,00	14,00	32,93	32,93
488	Приморский край, г. Владивосток, ул. Зеленая	1,03					21,30	21,30	27,11	27,11
489	Приморский край, г. Владивосток, пер. Зеленый	0,13					28,00	28,00	76,00	76,00
490	Приморский край, г. Владивосток, ул. Изюбриевая	0,28					28,00	28,00	49,43	49,43
491	Приморский край, г. Владивосток, ул. Инженерная	1,06					28,00	28,00	33,64	33,64
492	Приморский край, г. Владивосток, пос. Трудовое, ул. Иннокентьевская	0,64					28,00	28,00	37,42	37,42
493	Приморский край, г. Владивосток, ул. Калиновая	0,53					28,00	28,00	39,36	39,36
494	Приморский край, г. Владивосток, ул. Каляева	0,08					28,00	28,00	107,47	107,47
495	Приморский край, г. Владивосток, пос. Трудовое, ул. Камчатская	0,55					28,00	28,00	38,97	38,97
496	Приморский край, г. Владивосток, ул. Канская	0,36					28,00	28,00	44,62	44,62
497	Приморский край, г. Владивосток, пос. Трудовое, ул. Карла Маркса	1,94					28,00	28,00	31,09	31,09
498	Приморский край, г. Владивосток, ул. Клевера	0,60					28,00	28,00	38,00	38,00
499	Приморский край, г. Владивосток, ул. Клинская	0,35					28,00	28,00	45,14	45,14
500	Приморский край, г. Владивосток, пос. Трудовое, ул. Клубная	1,24					28,00	28,00	32,85	32,85
501	Приморский край, г. Владивосток, ул. Ключ 3-й	0,46					28,00	28,00	41,19	41,19
502	Приморский край, г. Владивосток, ул. Ключ 4-й	0,88					28,00	28,00	34,81	34,81
503	Приморский край, г. Владивосток, ул. Ключ 5-й	0,86					28,00	28,00	35,02	35,02
504	Приморский край, г. Владивосток, пос. Трудовое, ул. Кольцевая	1,50					28,00	28,00	31,99	31,99
505	Приморский край, г. Владивосток, ул. Комитетская	0,90					28,00	28,00	34,64	34,64
506	Приморский край, г. Владивосток, ул. Коммуны	1,64					28,00	28,00	31,66	31,66
507	Приморский край, г. Владивосток, пос. Трудовое, ул. Коралловая	0,24					28,00	28,00	53,21	53,21
508	Приморский край, г. Владивосток, ул. Короленко	0,44					28,00	28,00	41,57	41,57
509	Приморский край, г. Владивосток, ул. Короткая	0,20					28,00	28,00	58,00	58,00
510	Приморский край, г. Владивосток, ул. Крутая 1-я	0,10					24,00	24,00	81,69	81,69
511	Приморский край, г. Владивосток, ул. Крутая 2-я	0,51					23,53	23,53	35,29	35,29
512	Приморский край, г. Владивосток, пос. Трудовое, ул. Кулибина	0,75					21,00	21,00	28,97	28,97
513	Приморский край, г. Владивосток, пос. Трудовое, ул. Курильская	0,70					21,00	21,00	29,58	29,58
514	Приморский край, г. Владивосток, пос. Трудовое, ул. Курчатова	0,71					21,00	21,00	29,42	29,42
515	Приморский край, г. Владивосток, ул. Курчатова	0,63					21,00	21,00	30,58	30,58
516	Приморский край, г. Владивосток, ул. Кутузова	0,69					42,00	42,00	50,70	50,70
517	Приморский край, г. Владивосток, ул. Ладожская	0,50					14,00	14,00	26,12	26,12
518	Приморский край, г. Владивосток, ул. Лазурная	1,00					19,96	19,96	25,95	25,95
519	Приморский край, г. Владивосток, ул. Лазурная	1,06					14,00	14,00	19,66	19,66
520	Приморский край, г. Владивосток, ул. Лазурная	0,29					14,00	14,00	34,62	34,62
521	Приморский край, г. Владивосток, ул. Левобережная	0,23					14,00	14,00	39,84	39,84
522	Приморский край, г. Владивосток, ул. Лянчихинская	1,60					14,00	14,00	27,50	27,50
523	Приморский край, г. Владивосток, ул. Лесная	2,54					14,00	14,00	16,36	16,36
524	Приморский край, г. Владивосток, ул. Лесопитомник	0,36					14,00	14,00	30,85	30,85
525	Приморский край, г. Владивосток, пос. Трудовое, ул. Лиманная	3,32					40,00	40,00	41,81	41,81
526	Приморский край, г. Владивосток, ул. Линейная 1-я	0,97					30,00	30,00	36,20	36,20
527	Приморский край, г. Владивосток, ул. Линейная 2-я	1,20					30,00	30,00	35,00	35,00
528	Приморский край, г. Владивосток, ул. Линейная 3-я	0,52					30,00	30,00	41,56	41,56
529	Приморский край, г. Владивосток, ул. Ломаная	2,78					30,00	30,00	32,16	32,16
530	Приморский край, г. Владивосток, ул. Майкова	1,02					30,00	30,00	35,88	35,88
531	Приморский край, г. Владивосток, ул. Малиновая	0,91					30,00	30,00	36,57	36,57
532	Приморский край, г. Владивосток, ул. Маяковского	0,19					30,00	30,00	61,60	61,60
533	Приморский край, г. Владивосток, ул. Менделеева	1,26					30,00	30,00	34,77	34,77
534	Приморский край, г. Владивосток, ул. Мечникова	2,02					30,00	30,00	32,97	32,97
535	Приморский край, г. Владивосток, ул. Минеральная	0,40					30,00	30,00	44,93	44,93
536	Приморский край, г. Владивосток, пос. Трудовое, ул. Мостовая	0,24					30,00	30,00	54,69	54,69
537	Приморский край, г. Владивосток, ул. Мусоргского	2,27					30,00	30,00	32,65	32,65
538	Приморский край, г. Владивосток, пос. Трудовое, ул. Муссонная	0,54					30,00	30,00	41,03	41,03
539	Приморский край, г. Владивосток, ул. Мысовая	0,63					30,00	30,00	39,58	39,58
540	Приморский край, г. Владивосток, ул. Находкинская	3,70					69,00	69,00	70,62	70,62
541	Приморский край, г. Владивосток, от ул. Находкинская до ул. Шевченко	3,52					27,00	27,00	28,70	28,70
542	Приморский край, г. Владивосток, ул. Никитина	0,31					27,00	27,00	46,23	46,23
543	Приморский край, г. Владивосток, ул. Овражная	0,65					27,00	27,00	36,26	36,26
544	Приморский край, г. Владивосток, ул. Одиннадцатая	0,45					27,00	27,00	40,33	40,33
545	Приморский край, г. Владивосток, ул. Опорная	1,21					27,00	27,00	31,96	31,96
546	Приморский край, г. Владивосток, пос. Трудовое, ул. Ореховая	0,33					27,00	27,00	45,24	45,24
547	Приморский край, г. Владивосток, пос. Трудовое, ул. Охотская	0,35					27,00	27,00	44,39	44,39
548	Приморский край, г. Владивосток, ул. Пальчевского	0,98					27,00	27,00	33,10	33,10
549	Приморский край, г. Владивосток, ул. Парашютная	0,46					27,00	27,00	40,13	40,13
550	Приморский край, г. Владивосток, ул. Пархоменко	0,35					27,00	27,00	44,02	44,02
551	Приморский край, г. Владивосток, ул. Первая	0,55					27,00	27,00	38,01	38,01
552	Приморский край, г. Владивосток, пос. Трудовое, ул. Петропавловская	0,77					27,00	27,00	34,76	34,76



553	Приморский край, г. Владивосток, пер. Пилотажный	0,19					27,00	27,00	59,43	59,43
554	Приморский край, г. Владивосток, ул. Пирогова	0,19					27,00	27,00	58,09	58,09
555	Приморский край, г. Владивосток, ул. Плеханова	1,72					27,00	27,00	30,49	30,49
556	Приморский край, г. Владивосток, ул. Плещеева	0,87					27,00	27,00	33,90	33,90
557	Приморский край, г. Владивосток, ул. Подгорная	0,94					27,00	27,00	33,36	33,36
558	Приморский край, г. Владивосток, ул. Подъемная	1,13					27,00	27,00	32,33	32,33
559	Приморский край, г. Владивосток, пос. Трудовое, ул. Покровская	0,46					27,00	27,00	39,96	39,96
560	Приморский край, г. Владивосток, ул. Поленова	0,38					27,00	27,00	42,75	42,75
561	Приморский край, г. Владивосток, ул. Полетаева	1,98					75,00	75,00	78,03	78,03
562	Приморский край, г. Владивосток, пос. Трудовое, ул. Полуденная	0,33					14,00	14,00	31,96	31,96
563	Приморский край, г. Владивосток, пос. Трудовое, ул. Порт-Артур-ская	2,30					26,05	26,05	99,87	99,87
564	Приморский край, г. Владивосток, ул. Пригородная 1-я	1,97					36,00	36,00	39,04	39,04
565	Приморский край, г. Владивосток, ул. Пригородная 2-я	0,72					36,00	36,00	44,32	44,32
566	Приморский край, г. Владивосток, ул. Пригородная 3-я	0,60					36,00	36,00	46,05	46,05
567	Приморский край, г. Владивосток, ул. Пригородная 4-я	0,53					36,00	36,00	47,41	47,41
568	Приморский край, г. Владивосток, ул. Пугачева	0,33					36,00	36,00	54,18	54,18
569	Приморский край, г. Владивосток, пос. Трудовое, ул. Путятинская	2,74					36,00	36,00	38,19	38,19
570	Приморский край, г. Владивосток, пос. Трудовое, ул. Пшеницына	2,05					36,00	36,00	38,93	38,93
571	Приморский край, г. Владивосток, ул. Пятая	0,48					36,00	36,00	48,45	48,45
572	Приморский край, г. Владивосток, ул. Пятнадцатая	1,24					36,00	36,00	40,84	40,84
573	Приморский край, г. Владивосток, ул. Радио	1,35					20,80	20,80	25,26	25,26
574	Приморский край, г. Владивосток, ул. Радиостанция	0,26					14,00	14,00	37,08	37,08
575	Приморский край, г. Владивосток, ул. Радужная	0,98					14,00	14,00	20,13	20,13
576	Приморский край, г. Владивосток, ул. Раевского	0,32					84,00	84,00	90,21	90,21
577	Приморский край, г. Владивосток, ул. Разина	1,21					25,00	25,00	29,96	29,96
578	Приморский край, г. Владивосток, ул. Рассветная	0,72					25,00	25,00	33,29	33,29
579	Приморский край, г. Владивосток, ул. Режицкая	0,44					25,00	25,00	38,64	38,64
580	Приморский край, г. Владивосток, ул. Репина	0,32					25,00	25,00	43,63	43,63
581	Приморский край, г. Владивосток, ул. Республики	0,41					25,00	25,00	39,60	39,60
582	Приморский край, г. Владивосток, ул. Роберта Баха	0,19					25,00	25,00	56,70	56,70
583	Приморский край, г. Владивосток, ул. Розовая	0,41					25,00	25,00	39,56	39,56
584	Приморский край, г. Владивосток, пос. Трудовое, ул. Рокоссовского	0,64					25,00	25,00	34,43	34,43
585	Приморский край, г. Владивосток, ул. Рубинштейна	0,42					25,00	25,00	39,39	39,39
586	Приморский край, г. Владивосток, ул. Рыбцкая	1,00					25,00	25,00	31,03	31,03
587	Приморский край, г. Владивосток, пер. Рыбццкий	0,40					25,00	25,00	39,96	39,96
588	Приморский край, г. Владивосток, ул. Садыгородская	2,11					25,00	25,00	27,85	27,85
589	Приморский край, г. Владивосток, ул. Салтыкова	0,43					25,00	25,00	38,82	38,82
590	Приморский край, г. Владивосток, ул. Сахарный Ключ	0,30					25,00	25,00	45,00	45,00
591	Приморский край, г. Владивосток, ул. Свердлова	1,79					25,00	25,00	28,36	28,36
592	Приморский край, г. Владивосток, пос. Трудовое, ул. Светлая	1,82					25,00	25,00	28,30	28,30
593	Приморский край, г. Владивосток, ул. Седьмая	0,73					25,00	25,00	33,17	33,17
594	Приморский край, г. Владивосток, ул. Семирадского	1,58					25,00	25,00	28,79	28,79
595	Приморский край, г. Владивосток, ул. Серова	0,82					25,00	25,00	32,28	32,28
596	Приморский край, г. Владивосток, ул. Сибирская	0,29					25,00	25,00	45,76	45,76
597	Приморский край, г. Владивосток, ул. Сиреневая	0,80					25,00	25,00	32,50	32,50
598	Приморский край, г. Владивосток, ул. Сливовая	0,26					25,00	25,00	47,85	47,85
599	Приморский край, г. Владивосток, ул. Солнечная	0,53					25,00	25,00	36,41	36,41
600	Приморский край, г. Владивосток, пос. Трудовое, ул. Спасская	0,93					25,00	25,00	31,43	31,43
601	Приморский край, г. Владивосток, ул. Стальского	0,74					25,00	25,00	33,15	33,15
602	Приморский край, г. Владивосток, пос. Трудовое, ул. Стахановская	0,76					25,00	25,00	32,92	32,92
603	Приморский край, г. Владивосток, ул. Сурикова	0,30					25,00	25,00	45,34	45,34
604	Приморский край, г. Владивосток, пос. Трудовое, ул. Сусанина	0,65					25,00	25,00	34,23	34,23
605	Приморский край, г. Владивосток, ул. Таежная	0,96					25,00	25,00	31,23	31,23
606	Приморский край, г. Владивосток, ул. Татарская	1,17					25,00	25,00	30,15	30,15
607	Приморский край, г. Владивосток, ул. Тверская	1,14					25,00	25,00	30,28	30,28
608	Приморский край, г. Владивосток, пос. Трудовое, ул. Тельмана	1,49					25,00	25,00	29,04	29,04
609	Приморский край, г. Владивосток, ул. Тимирязева	1,14					25,00	25,00	30,26	30,26
610	Приморский край, г. Владивосток, ул. Тисовая	0,30					25,00	25,00	45,34	45,34
611	Приморский край, г. Владивосток, пос. Трудовое, ул. Тихая	0,23					25,00	25,00	51,20	51,20
612	Приморский край, г. Владивосток, ул. Третья	0,49					25,00	25,00	37,17	37,17
613	Приморский край, г. Владивосток, ул. Тринадцатая	0,37					25,00	25,00	41,04	41,04
614	Приморский край, г. Владивосток, ул. Узбекская	0,11					25,00	25,00	80,05	80,05
615	Приморский край, г. Владивосток, ул. Урицкого	0,23					25,00	25,00	50,99	50,99
616	Приморский край, г. Владивосток, ул. Успенского	2,70					25,00	25,00	27,23	27,23
617	Приморский край, г. Владивосток, пос. Трудовое, ул. Адмирала Ушакова	0,79					25,00	25,00	32,62	32,62
618	Приморский край, г. Владивосток, ул. Уютная	1,74					25,00	25,00	28,45	28,45
619	Приморский край, г. Владивосток, ул. Фанерная	0,73					25,00	25,00	33,26	33,26
620	Приморский край, г. Владивосток, пер. Фанерный	0,31					25,00	25,00	44,11	44,11
621	Приморский край, г. Владивосток, ул. Фанзавод	0,92					25,00	25,00	31,54	31,54
622	Приморский край, г. Владивосток, ул. Федеративная	0,38					25,00	25,00	40,96	40,96
623	Приморский край, г. Владивосток, ул. Фета	1,09					25,00	25,00	30,50	30,50
624	Приморский край, г. Владивосток, пос. Трудовое, ул. Фучика	0,16					25,00	25,00	62,74	62,74
625	Приморский край, г. Владивосток, ул. Хвойная	0,21					25,00	25,00	53,30	53,30
626	Приморский край, г. Владивосток, ул. Хорольская	0,17					25,00	25,00	60,50	60,50
627	Приморский край, г. Владивосток, ул. Художественная	0,33					25,00	25,00	43,35	43,35
628	Приморский край, г. Владивосток, ул. Центральная 1-я	0,32					62,00	62,00	80,87	80,87

629	Приморский край, г. Владивосток, ул. Центральная 2-я	0,55				26,00	26,00	36,91	36,91
630	Приморский край, г. Владивосток, ул. Центральная 3-я	0,59				26,00	26,00	36,12	36,12
631	Приморский край, г. Владивосток, ул. Центральная 4-я	0,44				26,00	26,00	39,70	39,70
632	Приморский край, г. Владивосток, ул. Центральная 5-я	0,36				26,00	26,00	42,57	42,57
633	Приморский край, г. Владивосток, ул. Цимлянская	2,08				26,00	26,00	28,88	28,88
634	Приморский край, г. Владивосток, ул. Чайковского	1,30				26,00	26,00	30,60	30,60
635	Приморский край, г. Владивосток, ул. Чапаева	1,59				26,00	26,00	29,78	29,78
636	Приморский край, г. Владивосток, ул. Черноморская	0,42				26,00	26,00	40,42	40,42
637	Приморский край, г. Владивосток, ул. Четвертая	0,78				72,00	72,00	79,70	79,70
638	Приморский край, г. Владивосток, ул. Четырнадцатая	0,42				14,00	14,00	28,22	28,22
639	Приморский край, г. Владивосток, пос. Трудовое, ул. Чичерина	1,64				19,55	19,55	23,21	23,21
640	Приморский край, г. Владивосток, ул. Чкалова	1,13				22,22	22,22	27,56	27,56
641	Приморский край, г. Владивосток, пос. Трудовое, ул. Чугаева	1,49				33,62	33,62	37,66	37,66
642	Приморский край, г. Владивосток, пос. Трудовое, ул. Шалапина	0,50				14,00	14,00	26,07	26,07
643	Приморский край, г. Владивосток, ул. Шахтерская	0,45				14,00	14,00	27,22	27,22
644	Приморский край, г. Владивосток, ул. Шахтовая	1,09				14,00	14,00	41,44	41,44
645	Приморский край, г. Владивосток, пер.Шахтовый	0,18				14,00	14,00	47,33	47,33
646	Приморский край, г. Владивосток, ул. Шевелева	0,15				14,00	14,00	54,00	54,00
647	Приморский край, г. Владивосток, ул. Шевченко	0,65				14,00	14,00	23,24	23,24
648	Приморский край, г. Владивосток, ул. Шестая	1,45				50,00	50,00	54,14	54,14
649	Приморский край, г. Владивосток, ул. Шишкина	2,16				25,00	25,00	27,78	27,78
650	Приморский край, г. Владивосток, ул. Шкотовская	1,63				14,00	14,00	17,68	17,68
651	Приморский край, г. Владивосток, пер. Шкотовский	0,26				14,00	14,00	36,90	36,90
652	Приморский край, г. Владивосток, ул. Шоссейная 1-я	0,80				14,00	14,00	21,47	21,47
653	Приморский край, г. Владивосток, ул. Шоссейная 3-я	1,31				14,00	14,00	18,57	18,57
654	Приморский край, г. Владивосток, ул. Штормовая	0,32				14,00	14,00	32,58	32,58
655	Приморский край, г. Владивосток, ул. Шуйская	0,48				62,00	62,00	74,50	74,50
656	Приморский край, г. Владивосток, пос. Трудовое, ул. Энгельса	0,93				14,00	14,00	20,44	20,44
657	Приморский край, г. Владивосток, пос. Трудовое, ул. Южная	1,13				14,00	14,00	19,30	19,30
658	Приморский край, г. Владивосток, пос. Трудовое, ул. Юности	0,26				14,00	14,00	37,53	37,53
659	Приморский край, г. Владивосток, ул. Яблонева	0,60				14,00	14,00	23,98	23,98
660	Приморский край, г. Владивосток, от съезда с гострассы в районе 13 км до пересечения с ул. Чапаева, 1	0,55				14,00	14,00	24,91	24,91
661	Приморский край, г. Владивосток, ул. Адмирала Фокина	0,25				24,49	24,49	48,98	48,98
662	Приморский край, г. Владивосток, ул. Амурская	1,68				20,83	20,83	24,40	24,40
663	Приморский край, г. Владивосток, в районе ул. Анны Щетининой, 32 (улица в жилой застройке от жилого комплекса «Снеговая падь» до магистральной автомобильной дороги Седанка - бухта Патрокл)	0,72				20,92	20,92	29,29	29,29
664	Приморский край, г. Владивосток, ул. Байкальская	0,11				25,00	25,00	79,55	79,55
665	Приморский край, г. Владивосток, ул. Баневура	0,14				25,00	25,00	66,96	66,96
666	Приморский край, г. Владивосток, ул. Береговая	0,23				25,00	25,00	51,09	51,09
667	Приморский край, г. Владивосток, ул. Босфора	0,80				25,00	25,00	32,52	32,52
668	Приморский край, г. Владивосток, ул. Бульварная	0,19				25,00	25,00	56,91	56,91
669	Приморский край, г. Владивосток, ул. Бурейнская	0,14				25,00	25,00	68,80	68,80
670	Приморский край, г. Владивосток, ул. Верхняя	0,17				25,00	25,00	60,93	60,93
671	Приморский край, г. Владивосток, ул. Вокзальная	0,12				25,00	25,00	74,59	74,59
672	Приморский край, г. Владивосток, ул. Волховская	0,53				25,00	25,00	36,32	36,32
673	Приморский край, г. Владивосток, ул. Выселковая до выезда на открытый участок автомобильной дороги «пос. Новый - полуостров Де-Фриз - Седанка - бухта Патрокл»	1,97				25,00	25,00	28,05	28,05
674	Приморский край, г. Владивосток, ул. Героев Хасана	0,82				25,00	25,00	32,34	32,34
675	Приморский край, г. Владивосток, ул. Дежнева	0,29				25,00	25,00	45,41	45,41
676	Приморский край, г. Владивосток, ул. Иркутская	0,16				25,00	25,00	61,59	61,59
677	Приморский край, г. Владивосток, о. Рейнеке, ул. Калинина	0,51				25,00	25,00	36,88	36,88
678	Приморский край, г. Владивосток, ул. Калининградская	0,05				25,00	25,00	136,11	136,11
679	Приморский край, г. Владивосток, ул. Карбышева к дому № 50/2	0,19				25,00	25,00	57,26	57,26
680	Приморский край, г. Владивосток, пер. Карьерный	0,18				25,00	25,00	57,79	57,79
681	Приморский край, г. Владивосток, ул. Каспийская	0,27				25,00	25,00	47,47	47,47
682	Приморский край, г. Владивосток, ул. Кизилова	0,05				25,00	25,00	62,04	62,04
683	Приморский край, г. Владивосток, пер. Красноармейский	0,13				31,75	31,75	79,37	79,37
684	Приморский край, г. Владивосток, ул. Краснодарская	0,09				25,00	25,00	95,59	95,59
685	Приморский край, г. Владивосток, ул. Краснозаводская	0,17				25,00	25,00	60,93	60,93
686	Приморский край, г. Владивосток, ул. Курильская	0,13				25,00	25,00	70,11	70,11
687	Приморский край, г. Владивосток, ул. Ландышева	1,49				25,00	25,00	29,04	29,04
688	Приморский край, г. Владивосток, пер. Ланинский	0,06				25,00	25,00	61,36	61,36
689	Приморский край, г. Владивосток, ул. Лаптева	0,25				25,00	25,00	49,29	49,29
690	Приморский край, г. Владивосток, ул. Ленский	0,30				25,00	25,00	45,13	45,13
691	Приморский край, г. Владивосток, пос. Трудовое, ул. Лермонтова	3,32				25,00	25,00	26,81	26,81
692	Приморский край, г. Владивосток, ул. Матросская 2-я	0,08				25,00	25,00	65,00	65,00
693	Приморский край, г. Владивосток, ул. Мельниковская	0,26				25,00	25,00	48,44	48,44
694	Приморский край, г. Владивосток, ул. Муравьева-Амурского	0,53				25,00	25,00	36,43	36,43
695	Приморский край, г. Владивосток, о. Рейнеке, ул. Набережная	2,11				25,00	25,00	27,85	27,85
696	Приморский край, г. Владивосток, ул. Неманская	0,49				25,00	25,00	37,24	37,24
697	Приморский край, г. Владивосток, ул. Новая	0,47				25,00	25,00	37,66	37,66
698	Приморский край, г. Владивосток, мыс Песчаный, ул. Овражная	0,22				25,00	25,00	51,91	51,91
699	Приморский край, г. Владивосток, ул. Одесская	0,06				25,00	25,00	76,72	76,72
700	Приморский край, г. Владивосток, просп. Океанский (от пересечения с просп. Острякова до ост. «Некрасовская» по четной стороне)	0,71				28,33	28,33	36,83	36,83
701	Приморский край, г. Владивосток, ул. Отлогая	0,10				14,00	14,00	75,86	75,86

702	Приморский край, г. Владивосток, пер. Охотский	0,32				14,00	14,00	32,65	32,65
703	Приморский край, г. Владивосток, ул. Павленко	0,27				14,00	14,00	36,38	36,38
704	Приморский край, г. Владивосток, о. Рейнеке, ул. Парковая	2,01				14,00	14,00	26,83	26,83
705	Приморский край, г. Владивосток, просп. Партизанский (от пересечения с ул. Октябрьская, троллейбусным кольцом до пересечения с просп. Красного Знамени)	1,08				33,36	33,36	38,92	38,92
706	Приморский край, г. Владивосток, пер. Пархоменко	0,09				14,00	14,00	78,17	78,17
707	Приморский край, г. Владивосток, ул. Петра Великого	0,18				27,62	27,62	60,77	60,77
708	Приморский край, г. Владивосток, ул. Петра Великого	0,10				14,00	14,00	73,38	73,38
709	Приморский край, г. Владивосток, ул. Писаревская	0,09				14,00	14,00	79,93	79,93
710	Приморский край, г. Владивосток, о. Рейнеке, ул. Пограничная	0,28				21,58	21,58	43,17	43,17
711	Приморский край, г. Владивосток, о. Рейнеке, ул. Подгорная	0,28				14,00	14,00	35,43	35,43
712	Приморский край, г. Владивосток, в районе ул. Русская, 99, ул. Сопочная, 5	1,64				14,00	14,00	29,27	29,27
713	Приморский край, г. Владивосток, в районе ул. Снеговая, ул. Щиглова	4,00				30,00	30,00	31,50	31,50
714	Приморский край, г. Владивосток, ул. Пожарского	0,24				30,00	30,00	55,42	55,42
715	Приморский край, г. Владивосток, ул. Полины Осипенко	0,45				30,00	30,00	43,33	43,33
716	Приморский край, г. Владивосток, ул. Пржевальского	0,48				30,00	30,00	42,50	42,50
717	Приморский край, г. Владивосток, ул. Проселочная	0,08				30,00	30,00	80,00	80,00
718	Приморский край, г. Владивосток, ул. Рионская	0,29				30,00	30,00	50,62	50,62
719	Приморский край, г. Владивосток, пер. Родниковый	0,40				30,00	30,00	45,10	45,10
720	Приморский край, г. Владивосток, пер. Садовый	0,12				30,00	30,00	80,17	80,17
721	Приморский край, г. Владивосток, о. Рейнеке, ул. Сахалинская	1,30				30,00	30,00	34,62	34,62
722	Приморский край, г. Владивосток, пер. Светланский	0,15				30,00	30,00	69,22	69,22
723	Приморский край, г. Владивосток, ул. Севастопольская	0,07				30,00	30,00	71,67	71,67
724	Приморский край, г. Владивосток, ул. Северная 3-я	0,24				30,00	30,00	54,79	54,79
725	Приморский край, г. Владивосток, ул. Террасная 4-я	0,13				30,00	30,00	77,24	77,24
726	Приморский край, г. Владивосток, ул. Террасная 5-я	0,18				30,00	30,00	63,71	63,71
727	Приморский край, г. Владивосток, ул. Токаревская Кошка	0,65				30,00	30,00	39,23	39,23
728	Приморский край, г. Владивосток, ул. Токаревская Кошка	0,42				30,00	30,00	44,22	44,22
729	Приморский край, г. Владивосток, в районе ул. Токаревский Маяк	0,66				30,00	30,00	39,09	39,09
730	Приморский край, г. Владивосток, ул. Трансформаторная	0,15				30,00	30,00	70,00	70,00
731	Приморский край, г. Владивосток, пер. Трудовой	0,16				30,00	30,00	67,50	67,50
732	Приморский край, г. Владивосток, ул. Уральская	0,05				30,00	30,00	67,74	67,74
733	Приморский край, г. Владивосток, ул. Хивинская	0,06				30,00	30,00	61,75	61,75
734	Приморский край, г. Владивосток, ул. Чернышевского	0,29				30,00	30,00	51,05	51,05
735	Приморский край, г. Владивосток, ул. Шкипера Гека	0,33				30,00	30,00	48,29	48,29
736	Приморский край, г. Владивосток, ул. Шоссейная 2-я	1,88				30,00	30,00	33,19	33,19
737	Приморский край, г. Владивосток, ул. Щорса	0,29				30,00	30,00	50,55	50,55
738	Приморский край, г. Владивосток, ул. Южная 2-я	0,05				30,00	30,00	30,00	30,00
739	Приморский край, г. Владивосток, ул. Южная 3-я	0,16				30,00	30,00	66,59	66,59
740	Приморский край, г. Владивосток, ул. Южно-Уральская	0,28				30,00	30,00	51,66	51,66
741	Приморский край, г. Владивосток, ул. Ярославская	0,15				30,00	30,00	69,74	69,74
742	Приморский край, г. Владивосток, ул. Ясневая	0,54				30,00	30,00	41,09	41,09
743	Приморский край, г. Владивосток, о. Русский, от мостового перехода через пролив Босфор Восточный до коммунальной зоны в районе м.Вятлина	13,70				30,00	30,00	30,44	30,44
744	Приморский край, г. Владивосток, о. Русский, подъезд к пассажирскому причалу в бухте Балка	0,49				30,00	30,00	42,15	42,15
745	Приморский край, г. Владивосток, о. Русский, подъезд от магистральной автомобильной дороги п. Аякс до п. Канал	4,31				30,00	30,00	31,39	31,39
746	Приморский край, г. Владивосток, о. Русский, подъезд к океанариуму	0,87				30,00	30,00	36,88	36,88
747	Приморский край, г. Владивосток, о. Русский, от пос. Рында до пос. Экипажный	6,30				30,00	30,00	30,95	30,95
748	Приморский край, г. Владивосток, о. Русский, подъезд к Ворошиловской батарее	1,10				30,00	30,00	35,48	35,48
749	Приморский край, г. Владивосток, проезд (автомобильная дорога) по ул. Школьной от сооружения – проезда (автомобильной дороги) в районе пос. Подножье, пос. Шигино, пос. Экипажный, пос. Рында до дома № 9, стр. 5, пос. Подножье о. Русский	0,79				14,00	14,00	26,66	26,66
	ИТОГОВЫЕ ЗНАЧЕНИЯ	ИТОГО							
		633,45				29,16	29,16	38,59	40,79
Артемовский городской округ									
750	Приморский край, г. Артем, ул.40 лет Октября	0,64				100,00	100,00	100,00	100,00
751	Приморский край, г. Артем, Амурская	0,90				100,00	100,00	100,00	100,00
752	Приморский край, г. Артем, Васнецова	0,69				100,00	100,00	100,00	100,00
753	Приморский край, г. Артем, Вокзальная	4,96				100,00	100,00	100,00	100,00
754	Приморский край, г. Артем, Вторая (вне гострассы)	1,57				100,00	100,00	100,00	100,00
755	Приморский край, г. Артем, Гоголя	0,76				100,00	100,00	100,00	100,00
756	Приморский край, г. Артем, Добровольского	0,40				100,00	100,00	100,00	100,00
757	Приморский край, г. Артем, Донская	1,53				100,00	100,00	100,00	100,00
758	Приморский край, г. Артем, Достоевского	1,44				100,00	100,00	100,00	100,00
759	Приморский край, г. Артем, Каширская	4,42				100,00	100,00	100,00	100,00
760	Приморский край, г. Артем, Ключевая	2,49				100,00	100,00	100,00	100,00
761	Приморский край, г. Артем, Кооперативная	0,48				100,00	100,00	100,00	100,00
762	Приморский край, г. Артем, Луговая	1,81				100,00	100,00	100,00	100,00
763	Приморский край, г. Артем, Московская	0,29				100,00	100,00	100,00	100,00
764	Приморский край, г. Артем, Сучанского	0,96				100,00	100,00	100,00	100,00
765	Приморский край, г. Артем, Силина	1,20				100,00	100,00	100,00	100,00
766	Приморский край, г. Артем, ул. Котовского	0,31				100,00	100,00	100,00	100,00

767	Приморский край, г. Артем, Азовская	0,77					33,00	33,00	33,00	100,00
768	Приморский край, г. Артем, Брестская	1,14					33,00	33,00	33,00	100,00
769	Приморский край, г. Артем, Веденеева	0,40					33,00	33,00	33,00	100,00
770	Приморский край, г. Артем, Владивостокская	1,24					33,00	33,00	100,00	100,00
771	Приморский край, г. Артем, Куйбышева	1,62					33,00	33,00	53,36	53,05
772	Приморский край, г. Артем, Ломоносова	0,82					33,00	33,00	33,00	100,00
773	Приморский край, г. Артем, Мурманская	2,95					33,00	33,00	57,62	57,62
774	Приморский край, г. Артем, Невская	0,22					33,00	33,00	33,00	100,00
775	Приморский край, г. Артем, Николая Кузнецова	0,46					33,00	33,00	33,00	100,00
776	Приморский край, г. Артем, Первая	2,50					33,00	33,00	33,00	100,00
777	Приморский край, г. Артем, проезд с ул. Перова на ул. Васнецова	0,04					33,00	33,00	100,00	100,00
778	Приморский край, г. Артем, Сурикова	0,56					33,00	33,00	33,00	100,00
779	Приморский край, г. Артем, Тигровая	2,00					33,00	33,00	33,00	100,00
780	Приморский край, г. Артем, Тимирязева	0,47					33,00	33,00	33,00	100,00
781	Приморский край, г. Артем, Уральская	0,80					16,50	16,50	100,00	100,00
782	Приморский край, г. Артем, Херсонская	0,75					33,00	33,00	33,38	33,38
783	Приморский край, г. Артем, Щорса	2,43					33,00	33,00	97,91	97,91
784	Приморский край, г. Артем, Юбилейная	0,44					33,00	33,00	31,96	100,00
785	Приморский край, г. Артем, Черноморская	1,55					33,00	33,00	84,29	84,52
786	Приморский край, г. Артем, Зеленый бульвар	0,63					43,00	43,00	43,00	43,00
787	Приморский край, г. Артем, пл. Ленина	0,21					40,00	40,00	40,00	40,00
788	Приморский край, г. Артем, ул. 10-я Рудничная	0,33					46,00	46,00	46,00	46,00
789	Приморский край, г. Артем, ул. 11-я Рудничная	0,54					40,00	40,00	40,00	40,00
790	Приморский край, г. Артем, ул. 1-я Деповская	0,25					28,00	28,00	28,00	28,00
791	Приморский край, г. Артем, ул. 1-я Западная	1,03					42,99	42,99	42,99	42,99
792	Приморский край, г. Артем, ул. 1-я Ключевая	0,45					43,98	43,98	43,98	43,98
793	Приморский край, г. Артем, ул. 1-я Морская	0,64					42,01	42,01	42,01	42,01
794	Приморский край, г. Артем, ул. 1-я Придорожная	0,54					40,00	40,00	40,00	40,00
795	Приморский край, г. Артем, ул. 1-я Рабочая	2,95					44,00	44,00	44,00	44,00
796	Приморский край, г. Артем, ул. 2-я Деповская	0,37					43,05	43,05	43,05	43,05
797	Приморский край, г. Артем, ул. 2-я Западная	1,09					40,01	40,01	40,01	40,01
798	Приморский край, г. Артем, ул. 2-я Луговая	0,46					44,00	44,00	44,00	44,00
799	Приморский край, г. Артем, ул. 2-я Морская	0,40					43,05	43,05	43,05	43,05
800	Приморский край, г. Артем, ул. 2-я Пятилетка	3,74					40,01	40,01	82,79	82,79
801	Приморский край, г. Артем, ул. 2-я Рабочая	2,91					46,00	46,00	46,00	46,00
802	Приморский край, г. Артем, ул. 2-я Рудничная	0,68					47,02	47,02	47,02	47,02
803	Приморский край, г. Артем, ул. 3-я Морская	0,49					41,00	41,00	41,00	41,00
804	Приморский край, г. Артем, ул. 8 Марта	0,68					46,99	46,99	46,99	46,99
805	Приморский край, г. Артем, ул. 8-ая Рудничная	0,20					44,00	44,00	44,00	44,00
806	Приморский край, г. Артем, ул. 9-ая Рудничная	0,24					42,94	42,94	42,94	42,94
807	Приморский край, г. Артем, ул. Агеева	0,88					40,00	40,00	40,00	40,00
808	Приморский край, г. Артем, ул. Айвазовского	0,98					42,01	42,01	42,01	42,01
809	Приморский край, г. Артем, ул. Аксакова	0,12					48,17	48,17	48,17	48,17
810	Приморский край, г. Артем, ул. Александрова	0,51					47,00	47,00	47,00	47,00
811	Приморский край, г. Артем, ул. Александровская	0,17					44,00	44,00	44,00	44,00
812	Приморский край, г. Артем, ул. Ангарская	0,46					43,00	43,00	43,00	43,00
813	Приморский край, г. Артем, ул. Анисимова	0,75					43,00	43,00	43,00	43,00
814	Приморский край, г. Артем, ул. Бабушкина	1,17					46,00	46,00	46,00	46,00
815	Приморский край, г. Артем, ул. Байкальская	0,34					44,00	44,00	44,00	44,00
816	Приморский край, г. Артем, ул. Бакинских Комиссаров	0,97					39,02	39,02	39,02	39,02
817	Приморский край, г. Артем, ул. Баневура	0,94					45,98	45,98	45,98	45,98
818	Приморский край, г. Артем, ул. Бардина	0,64					27,00	27,00	27,00	27,00
819	Приморский край, г. Артем, ул. Барнаулская	0,34					44,00	44,00	44,00	44,00
820	Приморский край, г. Артем, ул. Бархатная	0,80					43,00	43,00	43,00	43,00
821	Приморский край, г. Артем, ул. Батарейная	1,71					44,00	44,00	44,00	44,00
822	Приморский край, г. Артем, ул. Баумана	0,61					41,00	41,00	41,00	41,00
823	Приморский край, г. Артем, ул. Безымянная	1,07					43,00	43,00	43,00	43,00
824	Приморский край, г. Артем, ул. Белинского	1,22					47,00	47,00	47,00	47,00
825	Приморский край, г. Артем, ул. Береговая	4,16					43,00	43,00	43,00	43,00
826	Приморский край, г. Артем, ул. Березовая	0,90					28,00	28,00	28,00	28,00
827	Приморский край, г. Артем, ул. Берзарина	0,49					46,00	46,00	46,00	46,00
828	Приморский край, г. Артем, ул. Беринга	0,82					43,98	43,98	43,98	43,98
829	Приморский край, г. Артем, ул. Бестужева	0,47					42,99	42,99	42,99	42,99
830	Приморский край, г. Артем, ул. Бийская	0,61					41,00	41,00	41,00	41,00
831	Приморский край, г. Артем, ул. Бикинская	0,48					44,00	44,00	44,00	44,00
832	Приморский край, г. Артем, ул. Благодатная	0,45					40,98	40,98	40,98	40,98
833	Приморский край, г. Артем, ул. Богдана Хмельницкого	1,65					46,00	46,00	46,00	46,00
834	Приморский край, г. Артем, ул. Бородина	0,32					44,06	44,06	44,06	44,06
835	Приморский край, г. Артем, ул. Брюллова	0,90					40,00	40,00	40,00	40,00
836	Приморский край, г. Артем, ул. Брянская	0,82					43,01	43,01	43,01	43,01
837	Приморский край, г. Артем, ул. Буденного	1,21					47,00	47,00	47,00	47,00
838	Приморский край, г. Артем, ул. Бурденко	0,73					42,00	42,00	42,00	42,00
839	Приморский край, г. Артем, ул. Валуйская	0,65					42,99	42,99	42,99	42,99
840	Приморский край, г. Артем, ул. Ватутина	1,09					35,87	35,87	35,78	35,78
841	Приморский край, г. Артем, ул. Вахрушева	5,32					44,00	44,00	44,00	44,00
842	Приморский край, г. Артем, ул. Верещагина	1,09					40,01	40,01	40,01	40,01
843	Приморский край, г. Артем, ул. Виноградная	1,46					46,99	46,99	46,99	46,99



844	Приморский край, г. Артем, ул. Вишневая	1,12					43,99	43,99	43,99	43,99
845	Приморский край, г. Артем, ул. Водопьянова	0,74					40,01	40,01	40,01	40,01
846	Приморский край, г. Артем, ул. Волгоградская	0,66					46,00	46,00	46,00	46,00
847	Приморский край, г. Артем, ул. Володарского	2,47					44,00	44,00	44,00	44,00
848	Приморский край, г. Артем, ул. Волочаевская	1,53					43,00	43,00	43,00	43,00
849	Приморский край, г. Артем, ул. Волхова	0,50					42,00	42,00	42,00	42,00
850	Приморский край, г. Артем, ул. Воркутинская	0,31					44,00	44,00	44,00	44,00
851	Приморский край, г. Артем, ул. Воровского	0,68					40,00	40,00	40,00	40,00
852	Приморский край, г. Артем, ул. Воронежская	3,53					46,00	46,00	46,00	46,00
853	Приморский край, г. Артем, ул. Ворошилова	2,30					45,00	45,00	45,00	45,00
854	Приморский край, г. Артем, ул. Гагарина	5,28					40,00	40,00	40,00	40,00
855	Приморский край, г. Артем, ул. Геологическая	1,12					39,00	39,00	39,00	39,00
856	Приморский край, г. Артем, ул. Героев Краснодона	0,25					46,00	46,00	46,00	46,00
857	Приморский край, г. Артем, ул. Герцена	1,50					43,00	43,00	43,00	43,00
858	Приморский край, г. Артем, ул. Гончарова	0,69					43,99	43,99	43,99	43,99
859	Приморский край, г. Артем, ул. Горная	0,48					42,97	42,97	42,97	42,97
860	Приморский край, г. Артем, ул. Горняцкая	0,65					39,97	39,97	39,97	39,97
861	Приморский край, г. Артем, ул. Горького	0,58					46,99	46,99	46,99	46,99
862	Приморский край, г. Артем, ул. Дачная	1,00					41,00	41,00	41,00	41,00
863	Приморский край, г. Артем, ул. Дежнева	1,44					40,00	40,00	40,00	40,00
864	Приморский край, г. Артем, ул. Депутатская	0,97					44,00	44,00	44,00	44,00
865	Приморский край, г. Артем, ул. Джембула	0,37					42,06	42,06	42,06	42,06
866	Приморский край, г. Артем, ул. Дзержинского	2,16					46,01	46,01	46,01	46,01
867	Приморский край, г. Артем, ул. Днепростроевская	2,64					46,00	46,00	83,79	83,79
868	Приморский край, г. Артем, ул. Донбасская	1,92					44,01	44,01	44,01	44,01
869	Приморский край, г. Артем, ул. Дорожная	0,44					44,01	44,01	44,01	44,01
870	Приморский край, г. Артем, ул. Дубровского	0,10					43,19	43,19	43,19	43,19
871	Приморский край, г. Артем, ул. Дунайская	0,98					46,00	46,00	46,00	46,00
872	Приморский край, г. Артем, ул. Есенина	1,25					40,00	40,00	40,00	40,00
873	Приморский край, г. Артем, ул. Жамского	1,75					44,01	44,01	44,01	44,01
874	Приморский край, г. Артем, ул. Железнодорожная	0,73					26,00	26,00	26,00	26,00
875	Приморский край, г. Артем, ул. Жуковского	0,63					23,99	23,99	23,99	23,99
876	Приморский край, г. Артем, ул. Загородная	0,90					27,00	27,00	27,00	27,00
877	Приморский край, г. Артем, ул. Заозерная	0,86					28,01	28,01	28,01	28,01
878	Приморский край, г. Артем, ул. Западная	0,22					44,00	44,00	44,00	44,00
879	Приморский край, г. Артем, ул. Заречная	1,49					43,00	43,00	43,00	43,00
880	Приморский край, г. Артем, ул. Заслонова	2,21					40,00	40,00	40,00	40,00
881	Приморский край, г. Артем, ул. Зои Космодемьянской	0,64					38,00	38,00	38,00	38,00
882	Приморский край, г. Артем, ул. им. Анатолия Ганжи	0,35					44,00	44,00	44,00	44,00
883	Приморский край, г. Артем, ул. им. Давида Шлемова	0,82					46,00	46,00	46,00	46,00
884	Приморский край, г. Артем, ул. им. Фастовца	0,28					76,09	76,09	76,09	76,09
885	Приморский край, г. Артем, ул. Индустриальная	0,47					47,04	47,04	47,04	47,04
886	Приморский край, г. Артем, ул. Интернациональная	5,38					23,00	23,00	23,00	23,00
887	Приморский край, г. Артем, ул. Иркутская	0,46					44,00	44,00	44,00	44,00
888	Приморский край, г. Артем, ул. Казанская	0,39					42,99	42,99	42,99	42,99
889	Приморский край, г. Артем, ул. Калинина	0,50					43,98	43,98	43,98	43,98
890	Приморский край, г. Артем, ул. Каманина	0,38					40,00	40,00	40,00	40,00
891	Приморский край, г. Артем, ул. Карагандинская	1,86					46,00	46,00	46,00	46,00
892	Приморский край, г. Артем, ул. Квартальная	0,14					47,00	47,00	47,00	47,00
893	Приморский край, г. Артем, ул. Керченская	0,37					47,03	47,03	47,03	47,03
894	Приморский край, г. Артем, ул. Киевская	1,08					43,99	43,99	43,99	43,99
895	Приморский край, г. Артем, ул. Кирова	1,75					48,00	48,00	48,00	48,00
896	Приморский край, г. Артем, ул. Кишиневская	0,62					44,01	44,01	44,01	44,01
897	Приморский край, г. Артем, ул. Колхозная	1,55					40,00	40,00	40,00	40,00
898	Приморский край, г. Артем, ул. Комарова	0,58					46,99	46,99	46,99	46,99
899	Приморский край, г. Артем, ул. Комсомольская	0,92					38,01	38,01	38,01	38,01
900	Приморский край, г. Артем, ул. Концевая	0,78					44,03	44,03	44,03	44,03
901	Приморский край, г. Артем, ул. Короленко	0,99					40,01	40,01	40,01	40,01
902	Приморский край, г. Артем, ул. Корчагина	0,15					38,96	38,96	38,96	38,96
903	Приморский край, г. Артем, ул. Космонавтов	0,62					78,03	78,03	78,03	78,03
904	Приморский край, г. Артем, ул. Котельникова	0,43					43,96	43,96	43,96	43,96
905	Приморский край, г. Артем, ул. Котовского	0,32					26,99	26,99	26,99	26,99
906	Приморский край, г. Артем, ул. Крамского	0,78					27,99	27,99	27,99	27,99
907	Приморский край, г. Артем, ул. Красина	0,86					44,01	44,01	44,01	44,01
908	Приморский край, г. Артем, ул. Красноармейская	0,66					43,99	43,99	43,99	43,99
909	Приморский край, г. Артем, ул. Красногвардейская	1,73					42,99	42,99	42,99	42,99
910	Приморский край, г. Артем, ул. Краснофлотская	0,90					47,00	47,00	47,00	47,00
911	Приморский край, г. Артем, ул. Красноярская	0,45					39,98	39,98	39,98	39,98
912	Приморский край, г. Артем, ул. Кржижановского	0,53					41,00	41,00	41,00	41,00
913	Приморский край, г. Артем, ул. Крылова	1,05					41,99	41,99	41,99	41,99
914	Приморский край, г. Артем, ул. Крымская	1,42					42,00	42,00	42,00	42,00
915	Приморский край, г. Артем, ул. Кузбасская	1,15					44,01	44,01	44,01	44,01
916	Приморский край, г. Артем, ул. Курская	0,60					43,98	43,98	43,98	43,98
917	Приморский край, г. Артем, ул. Лазо	0,90					68,00	68,00	68,00	68,00
918	Приморский край, г. Артем, ул. Лаптевых	0,78					39,99	39,99	39,99	39,99
919	Приморский край, г. Артем, ул. Левитана	0,32					44,00	44,00	44,00	44,00
920	Приморский край, г. Артем, ул. Левицкого	0,08					39,09	39,09	39,09	39,09

921	Приморский край, г. Артем, ул. Лен. Рабочих	0,35					58,08	58,08	58,08	58,08
922	Приморский край, г. Артем, ул. Ленина	0,50					63,00	63,00	63,00	63,00
923	Приморский край, г. Артем, ул. Лескова	0,78					26,99	26,99	26,99	26,99
924	Приморский край, г. Артем, ул. Лизы Чайкиной	0,50					40,03	40,03	40,03	40,03
925	Приморский край, г. Артем, ул. Лобачевского	0,35					43,06	43,06	43,06	43,06
926	Приморский край, г. Артем, ул. Лунник	0,59					46,03	46,03	46,03	46,03
927	Приморский край, г. Артем, ул. Лучегорская	0,46					40,00	40,00	40,00	40,00
928	Приморский край, г. Артем, ул. Львовская	0,43					40,99	40,99	40,99	40,99
929	Приморский край, г. Артем, ул. Любы Шевцовой	0,85					43,98	43,98	43,98	43,98
930	Приморский край, г. Артем, ул. Макаренко	0,78					39,98	39,98	39,98	39,98
931	Приморский край, г. Артем, ул. Мариупольская	0,65					42,02	42,02	42,02	42,02
932	Приморский край, г. Артем, ул. Матвеева	0,55					41,00	41,00	41,00	41,00
933	Приморский край, г. Артем, ул. Матросова	0,54					44,02	44,02	44,02	44,02
934	Приморский край, г. Артем, ул. Махалина	0,85					41,00	41,00	41,00	41,00
935	Приморский край, г. Артем, ул. Маяковского	1,93					38,99	38,99	38,99	38,99
936	Приморский край, г. Артем, ул. Минина	0,41					45,98	45,98	45,98	45,98
937	Приморский край, г. Артем, ул. Мира	0,44					46,95	46,95	46,95	46,95
938	Приморский край, г. Артем, ул. Михайловская	1,29					40,99	40,99	40,99	40,99
939	Приморский край, г. Артем, ул. Молодежная	0,52					42,01	42,01	42,01	42,01
940	Приморский край, г. Артем, ул. Муравьева	0,67					27,01	27,01	27,01	27,01
941	Приморский край, г. Артем, ул. Некрасова	1,09					39,00	39,00	39,00	39,00
942	Приморский край, г. Артем, ул. Новая	0,83					47,00	47,00	47,00	47,00
943	Приморский край, г. Артем, ул. Новгородская	1,13					37,98	37,98	37,98	37,98
944	Приморский край, г. Артем, ул. Нововокзальная	2,74					40,99	40,99	40,99	40,99
945	Приморский край, г. Артем, ул. Ново-Московская	2,06					40,00	40,00	40,00	40,00
946	Приморский край, г. Артем, ул. Океанская	0,63					41,01	41,01	41,01	41,01
947	Приморский край, г. Артем, ул. Октябрьская	1,78					43,00	43,00	43,00	43,00
948	Приморский край, г. Артем, ул. Омская	1,10					41,99	41,99	41,99	41,99
949	Приморский край, г. Артем, ул. Оренбургская	0,58					41,00	41,00	41,00	41,00
950	Приморский край, г. Артем, ул. Орловская	3,18					43,00	43,00	43,00	43,00
951	Приморский край, г. Артем, ул. Острикова	0,52					40,00	40,00	40,00	40,00
952	Приморский край, г. Артем, ул. Охотничья	0,80					39,00	39,00	39,00	39,00
953	Приморский край, г. Артем, ул. Панфилова	0,71					48,03	48,03	48,03	48,03
954	Приморский край, г. Артем, ул. Папанина	1,60					43,99	43,99	43,99	43,99
955	Приморский край, г. Артем, ул. Парковая	0,85					41,01	41,01	41,01	41,01
956	Приморский край, г. Артем, ул. Паровозная	0,52					43,99	43,99	43,99	43,99
957	Приморский край, г. Артем, ул. Партизанская	0,80					88,03	88,03	88,03	88,03
958	Приморский край, г. Артем, ул. Пархоменко	0,90					40,00	40,00	40,00	40,00
959	Приморский край, г. Артем, ул. Первомайская	1,26					68,01	68,01	68,01	68,01
960	Приморский край, г. Артем, ул. Пестеля	1,27					43,01	43,01	43,01	43,01
961	Приморский край, г. Артем, ул. Песчанка	1,27					40,00	40,00	40,00	40,00
962	Приморский край, г. Артем, ул. Пионерская	0,94					46,02	46,02	46,02	46,02
963	Приморский край, г. Артем, ул. Пограничная	0,87					27,00	27,00	27,00	27,00
964	Приморский край, г. Артем, ул. Полевая	0,95					44,01	44,01	44,01	44,01
965	Приморский край, г. Артем, ул. Полтавская	1,24					58,02	58,02	58,02	58,02
966	Приморский край, г. Артем, ул. Портовая	1,81					26,99	26,99	26,99	26,99
967	Приморский край, г. Артем, ул. Пригородная	0,64					40,00	40,00	40,00	40,00
968	Приморский край, г. Артем, ул. Приморская	0,84					43,99	43,99	43,99	43,99
969	Приморский край, г. Артем, ул. Пугачева	1,72					44,01	44,01	44,01	44,01
970	Приморский край, г. Артем, ул. Пушкина	1,62					39,99	39,99	39,99	39,99
971	Приморский край, г. Артем, ул. Радищева	0,13					43,98	43,98	43,98	43,98
972	Приморский край, г. Артем, ул. Раздольная	0,50					40,00	40,00	40,00	40,00
973	Приморский край, г. Артем, ул. Ремзаводская	0,18					43,03	43,03	43,03	43,03
974	Приморский край, г. Артем, ул. Репина	0,65					43,97	43,97	43,97	43,97
975	Приморский край, г. Артем, ул. Речная	1,00					43,00	43,00	43,00	43,00
976	Приморский край, г. Артем, ул. Ржевская	0,87					44,02	44,02	44,02	44,02
977	Приморский край, г. Артем, ул. Садовая	0,65					44,00	44,00	44,00	44,00
978	Приморский край, г. Артем, ул. Саперная	0,64					43,00	43,00	43,00	43,00
979	Приморский край, г. Артем, ул. Сахалинская	2,79					41,00	41,00	41,00	41,00
980	Приморский край, г. Артем, ул. Саши Чекалина	0,50					44,04	44,04	44,04	44,04
981	Приморский край, г. Артем, ул. Свердлова	0,63					40,01	40,01	40,01	40,01
982	Приморский край, г. Артем, ул. Светлогорская	0,57					42,98	42,98	42,98	42,98
983	Приморский край, г. Артем, ул. Севастопольская	4,53					53,00	53,00	77,26	77,26
984	Приморский край, г. Артем, ул. Северная	1,06					38,99	38,99	38,99	38,99
985	Приморский край, г. Артем, ул. Севская	0,98					46,01	46,01	46,01	46,01
986	Приморский край, г. Артем, ул. Серова	0,42					41,97	41,97	41,97	41,97
987	Приморский край, г. Артем, ул. Серышева	0,84					47,00	47,00	47,00	47,00
988	Приморский край, г. Артем, ул. Сибирцева	0,18					43,92	43,92	43,92	43,92
989	Приморский край, г. Артем, ул. Симферопольская	3,73					50,01	50,01	50,01	50,01
990	Приморский край, г. Артем, ул. Сиреневая	0,79					27,99	27,99	27,99	27,99
991	Приморский край, г. Артем, ул. Смирнова	0,80					27,00	27,00	27,00	27,00
992	Приморский край, г. Артем, ул. Смоленская	0,55					44,00	44,00	44,00	44,00
993	Приморский край, г. Артем, ул. Снеговая	0,28					39,00	39,00	39,00	39,00
994	Приморский край, г. Артем, ул. Советская	1,21					43,00	43,00	43,00	43,00
995	Приморский край, г. Артем, ул. Совхозная	0,94					44,00	44,00	44,00	44,00
996	Приморский край, г. Артем, ул. Солнечная	1,54					40,00	40,00	40,00	40,00
997	Приморский край, г. Артем, ул. Спортивная	2,04					39,99	39,99	39,99	39,99

998	Приморский край, г. Артем, ул. Ставропольская	0,37					41,04	41,04	41,04	41,04
999	Приморский край, г. Артем, ул. Стасова	0,67					43,00	43,00	43,00	43,00
1000	Приморский край, г. Артем, ул. Степановская	1,90					47,00	47,00	47,00	47,00
1001	Приморский край, г. Артем, ул. Степченко	1,21					39,99	39,99	39,99	39,99
1002	Приморский край, г. Артем, ул. Строительная	0,50					39,00	39,00	39,00	39,00
1003	Приморский край, г. Артем, ул. Суворова	0,82					43,00	43,00	43,00	43,00
1004	Приморский край, г. Артем, ул. Счастливая	0,36					39,97	39,97	39,97	39,97
1005	Приморский край, г. Артем, ул. Ташкентская	1,01					41,00	41,00	41,00	41,00
1006	Приморский край, г. Артем, ул. Тимирязева	0,49					42,96	42,96	42,96	42,96
1007	Приморский край, г. Артем, ул. Тихоокеанская	1,46					20,00	20,00	33,56	33,56
1008	Приморский край, г. Артем, ул. Толстого	0,25					40,92	40,92	40,92	40,92
1009	Приморский край, г. Артем, ул. Томская	0,75					43,00	43,00	43,00	43,00
1010	Приморский край, г. Артем, ул. Тульская	0,66					40,00	40,00	40,00	40,00
1011	Приморский край, г. Артем, ул. Туманная	1,59					45,00	45,00	45,00	45,00
1012	Приморский край, г. Артем, ул. Тургенева	1,78					43,00	43,00	43,00	43,00
1013	Приморский край, г. Артем, ул. Тухачевского	0,40					39,96	39,96	39,96	39,96
1014	Приморский край, г. Артем, ул. Ульяновская	3,06					46,00	46,00	46,00	46,00
1015	Приморский край, г. Артем, ул. Уссурийская	0,92					64,00	64,00	64,00	64,00
1016	Приморский край, г. Артем, ул. Уткинская	1,01					41,02	41,02	41,02	41,02
1017	Приморский край, г. Артем, ул. Фастовцева	0,21					42,96	42,96	42,96	42,96
1018	Приморский край, г. Артем, ул. Фрунзе	0,25					47,00	47,00	47,00	47,00
1019	Приморский край, г. Артем, ул. Фурманова	0,28					44,04	44,04	44,04	44,04
1020	Приморский край, г. Артем, ул. Хабаровская	0,80					43,00	43,00	43,00	43,00
1021	Приморский край, г. Артем, ул. Ханкайская	0,19					46,95	46,95	46,95	46,95
1022	Приморский край, г. Артем, ул. Харьковская	1,51					41,01	41,01	41,01	41,01
1023	Приморский край, г. Артем, ул. Хасанская	0,22					44,07	44,07	44,07	44,07
1024	Приморский край, г. Артем, ул. Хуторская	0,90					40,00	40,00	40,00	40,00
1025	Приморский край, г. Артем, ул. Целинная	1,06					53,00	53,00	53,00	53,00
1026	Приморский край, г. Артем, ул. Центральная (пос. Артемовский)	1,00					43,99	43,99	43,99	43,99
1027	Приморский край, г. Артем, ул. Циолковского	1,84					77,98	77,98	77,98	77,98
1028	Приморский край, г. Артем, ул. Чайковского	1,77					43,00	43,00	43,00	43,00
1029	Приморский край, г. Артем, ул. Чапаева	0,66					44,00	44,00	44,00	44,00
1030	Приморский край, г. Артем, ул. Челюскина	0,65					46,00	46,00	46,00	46,00
1031	Приморский край, г. Артем, ул. Челябинская	0,40					40,00	40,00	40,00	40,00
1032	Приморский край, г. Артем, ул. Черемуховая	0,50					43,00	43,00	43,00	43,00
1033	Приморский край, г. Артем, ул. Черниговская	1,40					44,01	44,01	44,01	44,01
1034	Приморский край, г. Артем, ул. Чехова	0,75					39,99	39,99	39,99	39,99
1035	Приморский край, г. Артем, ул. Читинская	1,05					39,01	39,01	39,01	39,01
1036	Приморский край, г. Артем, ул. Чкалова	0,43					45,00	45,00	45,00	45,00
1037	Приморский край, г. Артем, ул. Чуковского	0,72					40,97	40,97	40,97	40,97
1038	Приморский край, г. Артем, ул. Шаумяна	1,05					44,00	44,00	44,00	44,00
1039	Приморский край, г. Артем, ул. Шахтерская	2,33					43,00	43,00	43,00	43,00
1040	Приморский край, г. Артем, ул. Широкая	0,74					44,00	44,00	44,00	44,00
1041	Приморский край, г. Артем, ул. Яблочкина	0,66					39,00	39,00	39,00	39,00
1042	Приморский край, г. Артем, ул. Ясенева	3,07					45,99	45,99	45,99	45,99
1043	Приморский край, г. Артем, ул. Светлогорская (от запасного въезда детского сада N 7 до ул. Буденного)	3,04					68,00	68,00	68,00	68,00
1044	Приморский край, г. Артем, к месту отдыха жителей Артемовского городского округа на базу МАУ "Центр зимних видов спорта"	3,04					68,00	68,00	68,00	68,00
1045	Приморский край, г. Артем, ул. Краснодарская	3,85					44,00	44,00	44,00	44,00
1046	Приморский край, г. Артем, ул. Кубанская	2,83					43,00	43,00	43,00	43,00
1047	Приморский край, г. Артем, ул. Адмирала Фокина	1,30					45,00	45,00	45,00	45,00
1048	Приморский край, г. Артем, ул. Грибная	0,60					40,00	40,00	40,00	40,00
1049	Приморский край, г. Артем, ул. Еремича	0,80					44,00	44,00	44,00	44,00
1050	Приморский край, г. Артем, ул. Краснознаменная	1,01					46,00	46,00	46,00	46,00
1051	Приморский край, г. Артем, ул. Мухина	0,80					42,00	42,00	42,00	42,00
1052	Приморский край, г. Артем, ул. Новороссийская	1,16					45,00	45,00	45,00	45,00
1053	Приморский край, г. Артем, ул. Талалихина	0,12					45,00	45,00	45,00	45,00
1054	Приморский край, г. Артем, ул. Тверская	0,95					39,00	39,00	39,00	39,00
1055	Приморский край, г. Артем, ул. Украинская	0,52					27,00	27,00	27,00	27,00
1056	Приморский край, г. Артем, ул. Урожайная	0,90					25,00	25,00	25,00	25,00
1057	Приморский край, г. Артем, ул. Васильковская	0,50					40,00	40,00	40,00	40,00
1058	Приморский край, г. Артем, ул. Зорге	1,57					46,00	46,00	46,00	46,00
1059	Приморский край, г. Артем, ул. Краснодонская	0,62					40,00	40,00	40,00	40,00
1060	Приморский край, г. Артем, ул. Олейника	0,77					41,00	41,00	41,00	41,00
1061	Приморский край, г. Артем, ул. Зоологическая	0,42					26,00	26,00	26,00	26,00
1062	Приморский край, г. Артем, ул. Сосновая	0,41					41,00	41,00	41,00	41,00
1063	Приморский край, г. Артем, ул. Тополиная	0,43					43,00	43,00	43,00	43,00
1064	Приморский край, г. Артем, ул. Авиационная	0,45					43,00	43,00	43,00	43,00
1065	Приморский край, г. Артем, ул. Голубиная	0,50					41,00	41,00	41,00	41,00
1066	Приморский край, г. Артем, ул. Заводская	2,51					54,00	54,00	54,00	54,00
1067	Приморский край, г. Артем, ул. Марии Цукановой	1,34					40,00	40,00	40,00	40,00
1068	Приморский край, г. Артем, ул. Привокзальная	0,51					43,00	43,00	43,00	43,00
1069	Приморский край, г. Артем, ул. Третья	0,70					44,00	44,00	44,00	44,00
1070	Приморский край, г. Артем, ул. Центральные Кневичи	1,46					41,00	41,00	41,00	41,00
	ИТОГОВЫЕ ЗНАЧЕНИЯ	ИТОГО								
		338,02					46,86	46,86	48,83	50,77

Надеждинский район										
1071	Приморский край, с. Вольно-Надеждинское, ул. Садовая	0,46					42,00	42,00	42,00	42,00
1072	Приморский край, с. Вольно-Надеждинское, ул. Тракторная	1,50					92,00	92,00	92,00	92,00
1073	Приморский край, с. Вольно-Надеждинское, ул. Колхозная	1,50					43,00	43,00	44,33	44,33
1074	Приморский край, с. Вольно-Надеждинское, ул. Механизаторов	0,40					43,00	43,00	48,00	48,00
1075	Приморский край, с. Вольно-Надеждинское, ул. Лесная	0,40					43,00	43,00	48,00	48,00
1076	Приморский край, с. Вольно-Надеждинское, пер. Тупой	0,35					43,00	43,00	48,71	48,71
1077	Приморский край, с. Вольно-Надеждинское, пер. Путейский	0,25					43,00	43,00	51,00	51,00
1078	Приморский край, с. Вольно-Надеждинское, пер. Заводской	0,25					43,00	43,00	51,00	51,00
1079	Приморский край, с. Вольно-Надеждинское, пер. Пушкинский	0,25					43,00	43,00	51,00	51,00
1080	Приморский край, с. Вольно-Надеждинское, пер. Виноградный	0,25					43,00	43,00	51,00	51,00
1081	Приморский край, с. Вольно-Надеждинское, пер. Ключевой	0,40					43,00	43,00	48,00	48,00
1082	Приморский край, с. Вольно-Надеждинское, пер. Садовый	0,30					43,00	43,00	49,67	49,67
1083	Приморский край, с. Вольно-Надеждинское, пер. Партизанский	0,40					43,00	43,00	48,00	48,00
1084	Приморский край, с. Вольно-Надеждинское, пер. Парковый	0,10					43,00	43,00	63,00	63,00
1085	Приморский край, с. Вольно-Надеждинское, пер. Первомайский	0,50					43,00	43,00	47,00	47,00
1086	Приморский край, с. Вольно-Надеждинское, ул. Северная	1,75					50,00	50,00	50,29	50,29
1087	Приморский край, с. Вольно-Надеждинское, ул. Зеленая	0,40					42,00	42,00	42,00	42,00
1088	Приморский край, с. Вольно-Надеждинское, ул. Чапаева	0,50					42,00	42,00	42,00	42,00
1089	Приморский край, с. Вольно-Надеждинское, ул. Красноармейская	1,30					50,00	50,00	50,00	100,000
1090	Приморский край, с. Вольно-Надеждинское, ул. Железнодорожная	0,75					43,00	43,00	44,67	44,67
1091	Приморский край, с. Вольно-Надеждинское, ул. Пушкина	1,90					43,00	43,00	44,05	44,05
1092	Приморский край, с. Вольно-Надеждинское, пер. Шишкина	0,20					43,00	43,00	53,00	53,00
1093	Приморский край, с. Вольно-Надеждинское, ул. Анисимова	2,25					43,00	43,00	43,89	43,89
1094	Приморский край, с. Вольно-Надеждинское, ул. Молодежная	0,60					43,00	43,00	46,33	46,33
1095	Приморский край, с. Вольно-Надеждинское, ул. Партизанская	1,25					4,00	4,00	74,40	74,40
1096	Приморский край, с. Вольно-Надеждинское, ул. Удачная	0,60					42,00	42,00	42,00	42,00
1097	Приморский край, с. Вольно-Надеждинское, ул. Восточная	0,30					42,00	42,00	42,00	42,00
1098	Приморский край, с. Вольно-Надеждинское, ул. Геологов	0,56					42,00	42,00	42,00	42,00
1099	Приморский край, с. Вольно-Надеждинское, пер. Пушкинский	0,23					42,00	42,00	42,00	42,00
1100	Приморский край, с. Вольно-Надеждинское, ул. 50 лет Октября	0,90					42,00	42,00	86,44	86,44
1101	Приморский край, с. Вольно-Надеждинское, ул. Р. Дрегиса	2,05					43,00	43,00	43,98	43,98
1102	Приморский край, с. Вольно-Надеждинское, ул. Соснина	0,75					43,00	43,00	45,67	45,67
1103	Приморский край, с. Вольно-Надеждинское, ул. Трудовая	0,60					43,00	43,00	46,33	46,33
1104	Приморский край, с. Вольно-Надеждинское, ул. Озерная	0,65					43,00	43,00	46,08	46,08
1105	Приморский край, с. Вольно-Надеждинское, ул. Котовского	0,75					43,00	43,00	45,67	45,67
1106	Приморский край, с. Вольно-Надеждинское, ул. Нагорная	1,40					43,00	43,00	44,43	44,43
1107	Приморский край, с. Вольно-Надеждинское, ул. Первомайская	1,10					43,00	43,00	44,82	44,82
1108	Приморский край, с. Вольно-Надеждинское, ул. Ленина	1,60					15,63	15,63	100,00	100,00
1109	Приморский край, с. Вольно-Надеждинское, ул. Луговая	1,25					43,00	43,00	44,60	44,60
1110	Приморский край, с. Вольно-Надеждинское, ул. Линейная	0,60					43,00	43,00	46,33	46,33
1111	Приморский край, с. Вольно-Надеждинское, ул. Заречная	0,70					43,00	43,00	45,86	45,86
1112	Приморский край, с. Вольно-Надеждинское, ул. Лазо	1,10					43,00	43,00	44,82	44,82
1113	Приморский край, с. Вольно-Надеждинское, ул. Лермонтова	0,50					43,00	43,00	47,00	47,00
1114	Приморский край, с. Вольно-Надеждинское, пер. Южный	0,40					43,00	43,00	48,00	48,00
1115	Приморский край, с. Вольно-Надеждинское, пер. Майский	0,30					43,00	43,00	49,67	49,67
1116	Приморский край, с. Вольно-Надеждинское, ул. Набережная	0,40					43,00	43,00	48,00	48,00
1117	Приморский край, с. Вольно-Надеждинское, ул. Березовая	0,65					43,00	43,00	46,08	46,08
1118	Приморский край, с. Вольно-Надеждинское, ул. Вишневая	0,35					43,00	43,00	48,71	48,71
1119	Приморский край, с. Вольно-Надеждинское, ул. Вокзальная	1,10					43,00	43,00	44,82	44,82
1120	Приморский край, с. Вольно-Надеждинское, ул. Вербная	0,50					43,00	43,00	47,00	47,00
1121	Приморский край, с. Вольно-Надеждинское, ул. Весенняя	0,40					43,00	43,00	48,00	48,00
1122	Приморский край, с. Вольно-Надеждинское, ул. Грибная	0,20					43,00	43,00	53,00	53,00
1123	Приморский край, с. Вольно-Надеждинское, ул. Грибоедова	0,25					43,00	43,00	51,00	51,00
1124	Приморский край, с. Вольно-Надеждинское, ул. Городская	0,45					43,00	43,00	47,44	47,44
1125	Приморский край, с. Вольно-Надеждинское, ул. Дачная	0,50					43,00	43,00	47,00	47,00
1126	Приморский край, с. Вольно-Надеждинское, ул. Камышовая	0,60					43,00	43,00	46,33	46,33
1127	Приморский край, с. Вольно-Надеждинское, пер. Кленовый	0,20					43,00	43,00	53,00	53,00
1128	Приморский край, с. Вольно-Надеждинское, ул. Амурская	0,40					43,00	43,00	48,00	48,00
1129	Приморский край, с. Вольно-Надеждинское, ул. Кедровая	0,70					43,00	43,00	45,86	45,86
1130	Приморский край, с. Вольно-Надеждинское, ул. Липовая	0,70					43,00	43,00	45,86	45,86
1131	Приморский край, с. Вольно-Надеждинское, ул. Линейная	0,70					43,00	43,00	45,86	45,86
1132	Приморский край, с. Вольно-Надеждинское, ул. Муравьева	0,50					43,00	43,00	47,00	47,00
1133	Приморский край, с. Вольно-Надеждинское, ул. Ореховая	0,70					43,00	43,00	45,86	45,86
1134	Приморский край, с. Вольно-Надеждинское, ул. Овражная	0,60					43,00	43,00	46,33	46,33
1135	Приморский край, с. Вольно-Надеждинское, ул. Полевая	0,90					92,00	92,00	92,00	92,00
1136	Приморский край, с. Вольно-Надеждинское, ул. Пихтовая	0,30					45,00	45,00	51,67	51,67
1137	Приморский край, с. Вольно-Надеждинское, ул. Ручейная	0,40					45,00	45,00	50,00	50,00
1138	с. Вольно-Надеждинское, ул. Репина	0,10					45,00	45,00	65,00	65,00
1139	с. Вольно-Надеждинское, ул. Строителей	0,60					45,00	45,00	48,33	48,33
1140	с. Вольно-Надеждинское, ул. Спортивная	0,45					45,00	45,00	49,44	49,44
1141	с. Вольно-Надеждинское, ул. Солнечная	0,36					45,00	45,00	50,56	50,56
1142	с. Вольно-Надеждинское, ул. Сосновая	0,30					45,00	45,00	51,67	51,67
1143	с. Вольно-Надеждинское, ул. Торопова	0,60					45,00	45,00	48,33	48,33
1144	с. Вольно-Надеждинское, ул. Тигровая	0,15					45,00	45,00	58,33	58,33
1145	с. Вольно-Надеждинское, ул. Трудовая	0,60					45,00	45,00	48,33	48,33
1146	с. Вольно-Надеждинское, ул. Уютная	0,25					45,00	45,00	53,00	53,00



1147	с. Вольно-Надеждинское, ул. Юбилейная	0,60					45,00	45,00	48,33	48,33
1148	с. Вольно-Надеждинское, пер. Горный	0,60					45,00	45,00	48,33	48,33
1149	с. Вольно-Надеждинское, ул. Крайняя	0,17					45,00	45,00	56,76	56,76
1150	с. Вольно-Надеждинское, ул. 8 Марта	0,20					45,00	45,00	55,00	55,00
1151	с. Вольно-Надеждинское, пер. Торговый	0,30					45,00	45,00	51,67	51,67
1152	с. Вольно-Надеждинское, пер. Молодежный	0,20					45,00	45,00	55,00	55,00
1153	с. Вольно-Надеждинское, пер. Колхозный	0,30					45,00	45,00	51,67	51,67
1154	пос. Рыбачий, ул. Радости	0,30					45,00	45,00	51,67	51,67
1155	пос. Рыбачий, ул. Лесная	0,50					45,00	45,00	49,00	49,00
1156	пос. Западный, ул. Ушакова	0,60					45,00	45,00	48,33	48,33
1157	пос. Западный, ул. Нахимова	0,60					45,00	45,00	48,33	48,33
1158	пос. Западный, ул. Мичурина	0,60					45,00	45,00	48,33	48,33
1159	пос. Западный, ул. Флотская	0,50					45,00	45,00	49,00	49,00
1160	пос. Западный, ул. Новая	0,15					45,00	45,00	58,33	58,33
1161	пос. Западный, ул. Курбаева	0,80					45,00	45,00	47,50	47,50
1162	пос. Западный, тупик Кедровый	0,20					45,00	45,00	55,00	55,00
1163	пос. Де - Фризул. Морская	2,00					45,00	45,00	46,00	46,00
1164	пос. Де-Фризул. Ветеранов	0,20					45,00	45,00	55,00	55,00
1165	пос. Де-Фризул. Куценко	0,30					45,00	45,00	51,67	51,67
1166	пос. Де-Фризул. Победы	0,70					45,00	45,00	47,86	47,86
1167	пос. Де-Фризул. Набережная	2,00					45,00	45,00	46,00	46,00
1168	с. Кипарисово-1, ул. Юбилейная	1,30					45,00	45,00	46,54	46,54
1169	с. Кипарисово-1, ул. Садовая	0,30					45,00	45,00	51,67	51,67
1170	с. Кипарисово-1, ул. Горная	0,50					45,00	45,00	49,00	49,00
1171	с. Кипарисово-1, ул. Лесная	0,50					45,00	45,00	49,00	49,00
1172	с. Кипарисово-1, ул. Новая	0,20					45,00	45,00	55,00	55,00
1173	с. Кипарисово-1, ул. Сельская	1,00					45,00	45,00	47,00	47,00
1174	с. Кипарисово-1, ул. Овражная	0,60					45,00	45,00	48,33	48,33
1175	с. Кипарисово-1, ул. Советская	2,00					45,00	45,00	46,00	46,00
1176	с. Кипарисово-1, ул. Железнодорожная	0,60					45,00	45,00	48,33	48,33
1177	с. Кипарисово-1, ул. Черемуховая	0,40					45,00	45,00	50,00	50,00
1178	с. Кипарисово-2, ул. Совхозная	1,00					45,00	45,00	47,00	47,00
1179	с. Кипарисово-2, ул. Центральная	2,50					45,00	45,00	45,80	45,80
1180	Приморский край, с. Кипарисово-2, ул. Зеленая	0,80					45,00	45,00	47,50	47,50
1181	Приморский край, с. Кипарисово-2, ул. Новая	0,60					45,00	45,00	48,33	48,33
1182	Приморский край, с. Кипарисово-2, ул. Лесная	0,80					45,00	45,00	47,50	47,50
1183	Приморский край, с. Кипарисово-2, ул. 2-я Лесная	0,40					45,00	45,00	50,00	50,00
1184	Приморский край, с. Кипарисово-2, ул. Заречная	1,60					45,00	45,00	46,25	46,25
1185	Приморский край, с. Кипарисово-2, пер. Заречный	0,50					45,00	45,00	49,00	49,00
1186	Приморский край, с. Кипарисово-2, ул. Клубная	0,25					45,00	45,00	53,00	53,00
1187	Приморский край, с. Кипарисово-2, ул. Школьная	0,40					45,00	45,00	50,00	50,00
1188	Приморский край, с. Кипарисово-2, ул. Тополиная	0,20					45,00	45,00	55,00	55,00
1189	Приморский край, пос. Таежный, ул. Мира	0,50					45,00	45,00	49,00	49,00
1190	Приморский край, пос. Таежный, ул. Зеленая	0,10					45,00	45,00	65,00	65,00
1191	Приморский край, пос. Таежный, ул. Лесная	0,30					45,00	45,00	51,67	51,67
1192	Приморский край, пос. Таежный, ул. Речная	0,70					45,00	45,00	47,86	47,86
1193	Приморский край, пос. Стеклозаводский, ул. Трудовая	1,00					45,00	45,00	47,00	47,00
1194	Приморский край, пос. Стеклозаводский, ул. Ключевая	0,60					45,00	45,00	48,33	48,33
1195	Приморский край, пос. Стеклозаводский, ул. Заводская	0,40					45,00	45,00	50,00	50,00
1196	Приморский край, пос. Стеклозаводский, ул. Лесная	0,20					45,00	45,00	55,00	55,00
1197	Приморский край, пос. Мирный, ул. Центральная	0,60					45,00	45,00	48,33	48,33
1198	Приморский край, пос. Мирный, ул. Садовая	0,60					45,00	45,00	48,33	48,33
1199	Приморский край, пос. Мирный, ул. Лесная	0,40					45,00	45,00	50,00	50,00
1200	Приморский край, пос. Морской внутридомовая	0,20					45,00	45,00	55,00	55,00
1201	Приморский край, пос. Новый, ул. Молодежная	0,90					45,00	45,00	47,22	47,22
1202	Приморский край, пос. Новый, ул. Лесная	0,30					45,00	45,00	51,67	51,67
1203	Приморский край, пос. Новый, ул. Зеленая	0,50					45,00	45,00	49,00	49,00
1204	Приморский край, пос. Новый, ул. Мира	1,15					45,00	45,00	46,74	46,74
1205	Приморский край, пос. Новый, ул. Набережная	1,08					45,00	45,00	46,85	46,85
1206	Приморский край, пос. Новый, ул. Бархатная	1,10					45,00	45,00	46,82	46,82
1207	Приморский край, пос. Новый, ул. Черемуховая	0,20					45,00	45,00	55,00	55,00
1208	Приморский край, пос. Новый, ул. Центральная	0,40					45,00	45,00	50,00	50,00
1209	Приморский край, пос. Новый, ул. Цветочная	0,40					45,00	45,00	50,00	50,00
1210	Приморский край, пос. Новый, пер. Ягодный	0,14					45,00	45,00	59,29	59,29
1211	Приморский край, пос. Новый, пер. Дальний	0,14					45,00	45,00	59,29	59,29
1212	Приморский край, пос. Новый, пер. Сиреневый	0,40					45,00	45,00	50,00	50,00
1213	Приморский край, пос. Новый, ул. Озерная	0,50					45,00	45,00	49,00	49,00
1214	Приморский край, пос. Новый, ул. Широкая	1,08					45,00	45,00	46,85	46,85
1215	Приморский край, пос. Новый, ул. Южная	0,40					45,00	45,00	50,00	50,00
1216	Приморский край, пос. Новый, тупик Земляничный	0,10					45,00	45,00	65,00	65,00
1217	Приморский край, пос. Новый, тупик Кленовый	0,12					45,00	45,00	61,67	61,67
1218	Приморский край, пос. Новый, тупик Ольховый	0,12					45,00	45,00	61,67	61,67
1219	Приморский край, пос. Новый, ул. Светлая	0,40					45,00	45,00	50,00	50,00
1220	Приморский край, пос. Новый, ул. Грибная	0,41					42,00	42,00	46,88	46,88
1221	Приморский край, пос. Новый, тупик Кедровый	0,17					42,00	42,00	53,76	53,76
1222	Приморский край, пос. Новый, тупик Заречный	0,20					42,00	42,00	52,00	52,00
1223	Приморский край, пос. Новый, ул. Западная	0,30					42,00	42,00	48,67	48,67

1224	Приморский край, пос. Новый, ул. Солнечная	0,30					42,00	42,00	48,67	48,67
1225	Приморский край, пос. Новый, ул. Ореховая	0,10					42,00	42,00	62,00	62,00
1226	Приморский край, пос. Новый, пер. Вербный	0,17					42,00	42,00	53,76	53,76
1227	Приморский край, пос. Новый, пер. Ясный	0,11					42,00	42,00	60,18	60,18
1228	Приморский край, с. Прохладное, ул. Абрикосовая	0,80					42,00	42,00	44,50	44,50
1229	Приморский край, с. Прохладное, ул. Амурская	1,00					42,00	42,00	44,00	44,00
1230	Приморский край, с. Прохладное, ул. Береговая	0,85					42,00	42,00	44,35	44,35
1231	Приморский край, с. Прохладное, ул. Вишневая	0,40					42,00	42,00	47,00	47,00
1232	Приморский край, с. Прохладное, ул. Восточная	0,40					42,00	42,00	47,00	47,00
1233	Приморский край, с. Прохладное, ул. Дружбы	0,30					42,00	42,00	48,67	48,67
1234	Приморский край, с. Прохладное, ул. Гагарина	0,40					42,00	42,00	47,00	47,00
1235	Приморский край, с. Прохладное, ул. Гоголя	0,50					42,00	42,00	46,00	46,00
1236	Приморский край, с. Прохладное, ул. Заречная	0,70					42,00	42,00	44,86	44,86
1237	Приморский край, с. Прохладное, ул. Зеленая	0,40					42,00	42,00	47,00	47,00
1238	Приморский край, с. Прохладное, ул. Круговая	0,70					28,57	28,57	100,00	100,00
1239	Приморский край, с. Прохладное, ул. Лазо	0,35					42,00	42,00	47,71	47,71
1240	Приморский край, с. Прохладное, ул. Линейная	1,20					42,00	42,00	83,33	83,33
1241	Приморский край, с. Прохладное, ул. Матросова	0,60					16,67	16,67	100,00	100,00
1242	Приморский край, с. Прохладное, ул. Морская	0,40					42,00	42,00	47,00	47,00
1243	Приморский край, с. Прохладное, ул. Молодежная	0,80					42,00	42,00	44,50	44,50
1244	Приморский край, с. Прохладное, ул. Мира	0,40					42,00	42,00	47,00	47,00
1245	Приморский край, с. Прохладное, ул. Набережная	0,80					42,00	42,00	44,50	44,50
1246	Приморский край, с. Прохладное, ул. Надежды	0,30					42,00	42,00	48,67	48,67
1247	Приморский край, с. Прохладное, ул. Новая	1,50					42,00	42,00	43,33	43,33
1248	Приморский край, с. Прохладное, ул. Овражная	1,50					42,00	42,00	75,33	75,33
1249	Приморский край, с. Прохладное, ул. Переселенческая	0,60					42,00	42,00	45,33	45,33
1250	Приморский край, с. Прохладное, ул. Поворотная	0,30					42,00	42,00	48,67	48,67
1251	Приморский край, с. Прохладное, ул. Парковая	1,50					42,00	42,00	43,33	43,33
1252	Приморский край, с. Прохладное, ул. Пушкина	0,30					42,00	42,00	48,67	48,67
1253	Приморский край, с. Прохладное, ул. Полярная	0,30					42,00	42,00	48,67	48,67
1254	Приморский край, с. Прохладное, ул. Речная	1,10					42,00	42,00	43,82	43,82
1255	Приморский край, с. Прохладное, ул. Садовая	0,60					42,00	42,00	45,33	45,33
1256	Приморский край, с. Прохладное, ул. Строительная	0,23					42,00	42,00	50,70	50,70
1257	Приморский край, с. Прохладное, ул. Тимирязева	2,30					20,00	20,00	20,00	100,000
1258	Приморский край, с. Прохладное, ул. Центральная	1,30					42,00	42,00	43,54	43,54
1259	Приморский край, с. Прохладное, ул. Олимпийская	0,40					42,00	42,00	47,00	47,00
1260	Приморский край, с. Прохладное, ул. Яблоневая	1,90					42,00	42,00	43,05	43,05
1261	Приморский край, с. Прохладное, ул. Черемуховая	0,40					42,00	42,00	47,00	47,00
1262	Приморский край, с. Прохладное, пер. Теплый	0,25					42,00	42,00	50,00	50,00
1263	Приморский край, с. Прохладное, тупик Кедровый	0,25					42,00	42,00	50,00	50,00
1264	Приморский край, с. Прохладное, тупик Медовый	0,20					42,00	42,00	52,00	52,00
1265	Приморский край, с. Прохладное, тупик Набережный	0,10					42,00	42,00	62,00	62,00
1266	Приморский край, с. Прохладное, тупик Тихий	0,20					42,00	42,00	52,00	52,00
1267	Приморский край, пос. Шмидтовка, ул. Ветеранов	0,30					42,00	42,00	48,67	48,67
1268	Приморский край, пос. Шмидтовка, ул. Линейная	0,20					42,00	42,00	52,00	52,00
1269	Приморский край, пос. Шмидтовка, ул. Мира	0,50					42,00	42,00	46,00	46,00
1270	Приморский край, пос. Шмидтовка, ул. Пушкина	0,20					42,00	42,00	52,00	52,00
1271	Приморский край, пос. Шмидтовка, ул. Сотовая	0,30					42,00	42,00	48,67	48,67
1272	Приморский край, пос. Шмидтовка, ул. Строителей	0,40					42,00	42,00	47,00	47,00
1273	Приморский край, пос. Шмидтовка, ул. Звездная	0,10					42,00	42,00	62,00	62,00
1274	Приморский край, пос. Шмидтовка, ул. Малиновая	0,22					42,00	42,00	51,30	51,30
1275	Приморский край, пос. Шмидтовка, ул. Победы	0,47					42,00	42,00	46,26	46,26
1276	Приморский край, пос. Шмидтовка, ул. Тополиная	0,23					42,00	42,00	50,62	50,62
1277	Приморский край, пос. Шмидтовка, ул. Ильи Муромца	0,27					42,00	42,00	49,38	49,38
1278	Приморский край, пос. Соловей-Ключ, ул. Заречная	0,60					42,00	42,00	45,33	45,33
1279	Приморский край, пос. Соловей-Ключ, пер. Зеленый	0,20					42,00	42,00	52,00	52,00
1280	Приморский край, пос. Соловей-Ключ, ул. Лесная	0,20					42,00	42,00	52,00	52,00
1281	Приморский край, пос. Соловей-Ключ, ул. Луговая	0,30					42,00	42,00	48,67	48,67
1282	Приморский край, пос. Соловей-Ключ, ул. Мира	0,23					42,00	42,00	50,62	50,62
1283	Приморский край, пос. Соловей-Ключ, ул. Новая	0,51					42,00	42,00	45,92	45,92
1284	Приморский край, пос. Соловей-Ключ, ул. Победы	0,67					42,00	42,00	44,99	44,99
1285	Приморский край, пос. Соловей-Ключ, ул. Полевая	0,20					42,00	42,00	52,00	52,00
1286	Приморский край, пос. Соловей-Ключ, ул. Центральная	0,50					42,00	42,00	46,00	46,00
1287	Приморский край, пос. Соловей-Ключ, ул. Альпийская	0,49					42,00	42,00	46,05	46,05
1288	Приморский край, пос. Соловей-Ключ, ул. Добрая	0,25					42,00	42,00	49,91	49,91
1289	Приморский край, пос. Соловей-Ключ, ул. Зеленая	0,15					42,00	42,00	55,33	55,33
1290	Приморский край, пос. Соловей-Ключ, ул. Кедровая	0,34					42,00	42,00	47,88	47,88
1291	Приморский край, пос. Соловей-Ключ, ул. Ключевая	0,53					42,00	42,00	45,79	45,79
1292	Приморский край, пос. Соловей-Ключ, ул. Озерная	0,88					42,00	42,00	44,26	44,26
1293	Приморский край, пос. Соловей-Ключ, ул. Родниковая	0,21					42,00	42,00	51,48	51,48
1294	Приморский край, пос. Соловей-Ключ, ул. Ручейная	0,27					42,00	42,00	49,55	49,55
1295	Приморский край, пос. Соловей-Ключ, ул. Садовая	0,50					42,00	42,00	46,03	46,03
1296	Приморский край, пос. Соловей-Ключ, ул. Светлая	0,47					42,00	42,00	46,28	46,28
1297	Приморский край, пос. Соловей-Ключ, ул. Солнечная	0,52					42,00	42,00	45,87	45,87
1298	Приморский край, пос. Соловей-Ключ, ул. Счастливая	0,24					42,00	42,00	50,23	50,23
1299	Приморский край, пос. Соловей-Ключ, ул. Урбанского	0,52					42,00	42,00	45,88	45,88
1300	Приморский край, пос. Соловей-Ключ, ул. Ясная	0,42					42,00	42,00	46,78	46,78

1301	Приморский край, пос. Соловей-Ключ, тупик Изумрудный	0,20					42,00	42,00	52,00	52,00
1302	Приморский край, пос. Ключевой ул. Заречная	1,20					42,00	42,00	43,67	43,67
1303	Приморский край, пос. Ключевой ул. Луговая	1,00					42,00	42,00	44,00	44,00
1304	Приморский край, пос. Ключевой ул. Центральная	0,20					42,00	42,00	52,00	52,00
1305	Приморский край, пос. Ключевой ул. Лесная	1,00					42,00	42,00	44,00	44,00
1306	Приморский край, пос. Ключевой ул. Тупиковая	0,80					42,00	42,00	44,50	44,50
1307	Приморский край, пос. Ключевой ул. Солнечная	1,30					42,00	42,00	43,54	43,54
1308	Приморский край, пос. Ключевой ул. Линейная	0,60					42,00	42,00	45,33	45,33
1309	Приморский край, пос. Ключевой ул. Нагорная	0,70					42,00	42,00	44,86	44,86
1310	Приморский край, пос. Ключевой ул. Таежная	0,50					42,00	42,00	46,00	46,00
1311	Приморский край, пос. Ключевой тупик Центральный	0,10					42,00	42,00	62,00	62,00
1312	Приморский край, пос. Ключевой тупик Заречный	0,15					42,00	42,00	55,33	55,33
1313	Приморский край, пос. Ключевой пер. Таежный	0,30					42,00	42,00	48,67	48,67
1314	Приморский край, пос. Зима Южная, ул. Центральная	0,50					42,00	42,00	42,00	42,00
1315	Приморский край, пос. Зима Южная, ул. Нагорная	0,10					42,00	42,00	42,00	42,00
1316	Приморский край, пос. Зима Южная, ул. Цветковая	0,40					42,00	42,00	42,00	42,00
1317	Приморский край, пос. Зима Южная, ул. Озерная	1,00					92,00	92,00	92,00	92,00
1318	Приморский край, пос. Зима Южная, ул. Амурская	0,80					42,00	42,00	42,00	42,00
1319	Приморский край, пос. Зима Южная, ул. Вишневая	0,70					42,00	42,00	42,00	42,00
1320	Приморский край, пос. Зима Южная, ул. Карьерная	0,40					42,00	42,00	42,00	42,00
1321	Приморский край, пос. Зима Южная, ул. Солнечная	0,60					42,00	42,00	42,00	42,00
1322	Приморский край, пос. Зима Южная, ул. Стрельникова	0,40					42,00	42,00	42,00	42,00
1323	Приморский край, пос. Зима Южная, ул. Хорошая	0,70					42,00	42,00	42,00	42,00
1324	Приморский край, пос. Таежный, ул. Отрадная	0,20					42,00	42,00	42,00	42,00
1325	Приморский край, пос. Морской-пос. Мирный	2,20					92,00	92,00	92,00	92,00
1326	Приморский край, 715 км от гострассы Хабаровск-Владивосток до п. Сиреневка	1,19					92,00	92,00	92,00	92,00
1327	Приморский край, пос. Оленевод, ул. Железнодорожная	0,40					42,00	42,00	42,00	42,00
1328	Приморский край, пос. Оленевод, ул. Шоссейная	1,30					42,00	42,00	42,00	42,00
1329	Приморский край, пос. Оленевод, ул. Садовая	0,50					42,00	42,00	42,00	42,00
1330	Приморский край, пос. Оленевод, ул. Нагорная	0,70					42,00	42,00	42,00	42,00
1331	Приморский край, пос. Оленевод, ул. Линейная	1,20					41,00	41,00	88,00	88,00
1332	Приморский край, пос. Оленевод, ул. Парковая	0,35					42,00	42,00	42,00	42,00
1333	Приморский край, пос. Оленевод, ул. Победы	0,40					42,00	42,00	42,00	42,00
1334	Приморский край, пос. Оленевод, ул. Лесная	0,25					42,00	42,00	42,00	42,00
1335	Приморский край, пос. Оленевод, ул. Овражная	0,12					42,00	42,00	42,00	42,00
1336	Приморский край, пос. Оленевод, пер. Садовый	0,30					42,00	42,00	42,00	42,00
1337	Приморский край, пос. Оленевод, ул. Гагарина	0,50					42,00	42,00	42,00	42,00
1338	Приморский край, с. Алексеевка, ул. Ленина	2,00					42,00	42,00	42,00	42,00
1339	Приморский край, с. Алексеевка, ул. Тимирязева	1,00					41,00	41,00	88,00	88,00
1340	Приморский край, с. Алексеевка, ул. Мичурина	0,50					42,00	42,00	42,00	42,00
1341	Приморский край, с. Алексеевка, ул. Садовая	0,30					42,00	42,00	42,00	100,00
1342	Приморский край, с. Алексеевка, пер. Комарова	0,30					42,00	42,00	42,00	42,00
1343	Приморский край, с. Алексеевка, пер. Гагарина	0,30					42,00	42,00	42,00	42,00
1344	Приморский край, с. Алексеевка, пер. Мичурина	0,30					42,00	42,00	42,00	42,00
1345	Приморский край, пос. Раздольное, ул. Ленинская	1,10					42,00	42,00	42,00	42,00
1346	Приморский край, пос. Раздольное, ул. Маяковского	0,90					42,00	42,00	42,00	42,00
1347	Приморский край, пос. Раздольное, ул. Тухачевского	0,30					42,00	42,00	42,00	42,00
1348	Приморский край, пос. Раздольное, ул. Фадеева	1,17					42,00	42,00	42,00	42,00
1349	Приморский край, пос. Раздольное, ул. Банивура	0,70					42,00	42,00	42,00	42,00
1350	Приморский край, пос. Раздольное, ул. Л. Чайкиной	1,80					42,00	42,00	42,00	42,00
1351	Приморский край, пос. Раздольное, ул. Блохера	1,80					42,00	42,00	42,00	70,00
1352	Приморский край, пос. Раздольное, ул. Матросова	0,45					42,00	42,00	42,00	42,00
1353	Приморский край, пос. Раздольное, ул. Гастелло	1,40					42,00	42,00	42,00	42,00
1354	Приморский край, пос. Раздольное, ул. Партизанская	0,45					42,00	42,00	42,00	42,00
1355	Приморский край, пос. Раздольное, ул. Малиновского	1,65					92,00	92,00	92,00	92,00
1356	Приморский край, пос. Раздольное, ул. Котовского	1,70					42,00	42,00	42,00	42,00
1357	Приморский край, пос. Раздольное, пер. Артиллерийский	0,60					42,00	42,00	42,00	42,00
1358	Приморский край, пос. Раздольное, ул. Пушкинская	1,00					42,00	42,00	42,00	42,00
1359	Приморский край, пос. Раздольное, ул. Мичурина	4,10					62,68	62,68	62,68	91,95
1360	Приморский край, пос. Раздольное, ул. Чапаева	1,10					42,00	42,00	42,00	42,00
1361	Приморский край, пос. Раздольное, ул. Островского	0,80					42,00	42,00	42,00	42,00
1362	Приморский край, пос. Раздольное, ул. Арсеньева	1,00					42,00	42,00	42,00	42,00
1363	Приморский край, пос. Раздольное, пер. Интернатский	0,50					92,00	92,00	92,00	92,00
1364	Приморский край, пос. Раздольное, ул. Комсомольская	1,10					42,00	42,00	42,00	42,00
1365	Приморский край, пос. Раздольное, ул. Буденного	1,20					42,00	42,00	42,00	42,00
1366	Приморский край, пос. Раздольное, ул. Лермонтова	1,30					42,00	42,00	42,00	42,00
1367	Приморский край, пос. Раздольное, ул. Макаренко	0,30					42,00	42,00	42,00	42,00
1368	Приморский край, пос. Раздольное, ул. Нагорная	0,50					42,00	42,00	42,00	42,00
1369	Приморский край, пос. Раздольное, ул. Луговая	0,40					42,00	42,00	42,00	42,00
1370	Приморский край, пос. Раздольное, ул. Набережная	1,20					41,00	41,00	88,00	88,00
1371	Приморский край, пос. Раздольное, ул. Крыгина	0,90					41,00	41,00	88,00	88,00
1372	Приморский край, пос. Раздольное, ул. Комарова	0,40					42,00	42,00	42,00	42,00
1373	Приморский край, пос. Раздольное, ул. Есенина	0,71					42,00	42,00	42,00	42,00
1374	Приморский край, пос. Раздольное, ул. Горького	0,50					42,00	42,00	42,00	42,00
1375	Приморский край, пос. Раздольное, ул. Геологов	0,40					92,00	92,00	92,00	92,00
1376	Приморский край, пос. Раздольное, ул. Ворошилова	0,50					42,00	42,00	42,00	42,00

1377	Приморский край, пос. Раздольное, ул. Суханова	0,80					42,00	42,00	42,00	42,00
1378	Приморский край, пос. Раздольное, пер. Советский	0,70					41,00	41,00	88,00	88,00
1379	Приморский край, пос. Раздольное, ул. Совхозная	0,30					42,00	42,00	42,00	42,00
1380	Приморский край, пос. Раздольное, ул. Пирогова	0,60					42,00	42,00	42,00	42,00
1381	Приморский край, пос. Раздольное, ул. Песчаная	0,30					42,00	42,00	42,00	42,00
1382	Приморский край, пос. Раздольное, ул. Калинина	0,50					42,00	42,00	42,00	42,00
1383	Приморский край, пос. Раздольное, ул. Лесная	0,50					42,00	42,00	42,00	42,00
1384	Приморский край, пос. Раздольное, ул. Строительная	0,30					42,00	42,00	92,00	92,00
1385	Приморский край, пос. Раздольное, ул. Лазо	2,50					42,00	42,00	42,00	56,00
1386	Приморский край, пос. Раздольное, ул. Волочаевская	1,60					42,00	42,00	63,75	63,75
1387	Приморский край, пос. Раздольное, ул. Трудовой Славы	0,40					42,00	42,00	42,00	42,00
1388	Приморский край, пос. Раздольное, ул. Кошевого	1,50					65,33	65,33	65,33	92,00
1389	Приморский край, пос. Раздольное, ул. Пушкинская	1,00					42,00	42,00	42,00	42,00
1390	Приморский край, ж.-д. ст. Виевтино, ул. Верхняя	0,80					42,00	42,00	42,00	42,00
1391	Приморский край, ж.-д. ст. Виевтино, ул. Железнодорожная	0,80					42,00	42,00	42,00	42,00
1392	Приморский край, с. Нежино, ул. Ключевая	0,60					92,00	92,00	92,00	92,00
1393	Приморский край, с. Нежино, ул. Луговая	0,80					42,00	42,00	92,00	92,00
1394	Приморский край, с. Нежино, ул. Набережная	0,80					12,50	12,50	12,50	100,00
1395	Приморский край, с. Нежино, ул. Колхозная	0,80					42,00	42,00	42,00	42,00
1396	Приморский край, с. Нежино, ул. Овражная	0,50					42,00	42,00	42,00	42,00
1397	Приморский край, с. Нежино, ул. Шоссейная	0,01					42,00	42,00	42,00	42,00
1398	Приморский край, пос. Тихий, ул. Таежная	0,50					42,00	42,00	42,00	42,00
1399	Приморский край, пос. Тихий, ул. Нагорная	0,70					28,57	28,57	28,57	100,00
1400	Приморский край, с. Тереховка, ул. Ленина	1,10					42,00	42,00	42,00	42,00
1401	Приморский край, с. Тереховка, ул. Гагарина	0,60					42,00	42,00	42,00	42,00
1402	Приморский край, с. Тереховка, пер. Мира	0,40					42,00	42,00	42,00	42,00
1403	Приморский край, с. Тереховка, ул. Шевченко	1,00					42,00	42,00	42,00	42,00
1404	Приморский край, с. Тереховка, ул. Советская	0,60					16,67	16,67	16,67	100,00
1405	Приморский край, с. Тереховка, ул. Совхозная	1,00					42,00	42,00	42,00	42,00
1406	Приморский край, с. Тереховка, ул. Мира	1,10					42,00	42,00	92,00	92,00
1407	Приморский край, с. Тереховка, ул. Тимирязева	0,50					42,00	42,00	92,00	92,00
1408	Приморский край, с. Тереховка, ул. Банивур	1,30					42,00	42,00	42,00	42,00
1409	Приморский край, с. Тереховка, ул. Метеостанция	0,50					42,00	42,00	42,00	42,00
1410	Приморский край, с. Тереховка, ул. Полевая	0,70					42,00	42,00	42,00	42,00
1411	Приморский край, с. Тереховка, ул. Новая	0,90					42,00	42,00	42,00	42,00
1412	Приморский край, ж.-д. ст. Барановский, ул. Рабочая	1,50					42,00	42,00	42,00	42,00
1413	Приморский край, ж.-д. ст. Барановский, ул. Горная	1,50					42,00	42,00	42,00	42,00
1414	Приморский край, ж.-д. ст. Барановский, ул. Заозерная	0,70					42,00	42,00	92,00	92,00
1415	Приморский край, ж.-д. ст. Барановский, ул. Садовая	1,00					42,00	42,00	92,00	92,00
1416	Приморский край, пос. Городечное, ул. Свободы	2,00					42,00	42,00	42,00	42,00
1417	Приморский край, пос. Городечное, ул. Лазо	1,50					42,00	42,00	42,00	42,00
1418	Приморский край, пос. Городечное, ул. Овражная	0,70					42,00	42,00	42,00	42,00
1419	Приморский край, пос. Городечное, ул. Лесная	0,70					42,00	42,00	42,00	42,00
1420	Приморский край, пос. Городечное, ул. Северная	0,50					42,00	42,00	42,00	42,00
1421	Приморский край, пос. Тимофеевка, ул. Центральная	1,00					42,00	42,00	42,00	42,00
1422	Приморский край, пос. Тимофеевка, ул. Новая	0,60					42,00	42,00	42,00	42,00
1423	Приморский край, пос. Тимофеевка, ул. Переселенческая	0,80					42,00	42,00	42,00	42,00
1424	Приморский край, пос. Тимофеевка, ул. Ручейная	0,80					92,00	92,00	92,00	92,00
1425	Приморский край, пос. Тимофеевка, ул. Шоссейная	0,80					42,00	42,00	42,00	42,00
1426	Приморский край, пос. Раздольное-Хасан до пос. Казарма 25-км	1,10					42,00	42,00	42,00	42,00
1427	Приморский край, пос. Тавричанка, Косой переулок	0,40					42,00	42,00	42,00	42,00
1428	Приморский край, пос. Тавричанка, ул. Кирпичная	0,75					42,00	42,00	42,00	42,00
1429	Приморский край, пос. Тавричанка, ул. Чапаева	0,97					42,00	42,00	42,00	42,00
1430	Приморский край, пос. Тавричанка, ул. Молодежная	0,20					42,00	42,00	42,00	42,00
1431	Приморский край, пос. Тавричанка, ул. Суворова	0,15					42,00	42,00	42,00	42,00
1432	Приморский край, пос. Тавричанка, ул. Пригородная	0,23					42,00	42,00	42,00	42,00
1433	Приморский край, пос. Тавричанка, ул. Суханова	2,08					42,00	42,00	92,00	92,00
1434	Приморский край, пос. Тавричанка, ул. Озерная	1,05					42,00	42,00	92,00	92,00
1435	Приморский край, пос. Тавричанка, ул. Октябрьская	1,85					42,00	42,00	42,00	42,00
1436	Приморский край, пос. Тавричанка, ул. Куйбышева	1,33					42,00	42,00	42,00	42,00
1437	Приморский край, пос. Тавричанка, ул. Красноармейская	1,20					42,00	42,00	42,00	42,00
1438	Приморский край, пос. Тавричанка, ул. Л. Григорьева	0,45					42,00	42,00	42,00	42,00
1439	Приморский край, пос. Тавричанка, ул. Московская	0,20					42,00	42,00	42,00	42,00
1440	Приморский край, пос. Тавричанка, ул. Комсомольская	0,20					42,00	42,00	42,00	42,00
1441	Приморский край, пос. Тавричанка, ул. Целинная	0,53					42,00	42,00	42,00	42,00
1442	Приморский край, пос. Тавричанка, ул. Горького	0,35					42,00	42,00	42,00	42,00
1443	Приморский край, пос. Тавричанка, ул. Тавричанская	0,70					42,00	42,00	42,00	42,00
1444	Приморский край, пос. Тавричанка, ул. Островского	1,38					42,00	42,00	42,00	42,00
1445	Приморский край, пос. Тавричанка, ул. Кустарная	2,00					42,00	42,00	42,00	42,00
1446	Приморский край, пос. Тавричанка, ул. Советская	0,25					42,00	42,00	42,00	42,00
1447	Приморский край, пос. Тавричанка, ул. Приморская	3,15					42,00	42,00	92,00	92,00
1448	Приморский край, пос. Тавричанка, ул. Тихая	0,45					42,00	42,00	42,00	42,00
1449	Приморский край, пос. Тавричанка, ул. Парковая	2,18					80,00	80,00	80,00	80,00
1450	Приморский край, пос. Тавричанка, ул. Л. Толстого	0,65					42,00	42,00	42,00	42,00
1451	Приморский край, пос. Тавричанка, ул. Лермонтова	0,35					42,00	42,00	42,00	42,00
1452	Приморский край, пос. Тавричанка, ул. Набережная	2,50					42,00	42,00	42,00	42,00
1453	Приморский край, пос. Тавричанка, Тупой переулок	0,23					42,00	42,00	42,00	42,00



1454	Приморский край, пос. Тавричанка, ул. Некрасова	0,85				42,00	42,00	42,00	42,00
1455	Приморский край, пос. Тавричанка, ул. Строительная	1,15				42,00	42,00	42,00	42,00
1456	Приморский край, пос. Тавричанка, ул. Весенняя	0,80				42,00	42,00	42,00	42,00
1457	Приморский край, пос. Тавричанка, ул. Лесная	0,45				42,00	42,00	92,00	92,00
1458	Приморский край, пос. Тавричанка, ул. Квартальная	0,80				42,00	42,00	42,00	42,00
1459	Приморский край, пос. Тавричанка, ул. Пушкина	0,50				42,00	42,00	42,00	42,00
1460	Приморский край, пос. Тавричанка, ул. Рабочая	0,85				42,00	42,00	42,00	42,00
1461	Приморский край, пос. Тавричанка, ул. Конева	0,30				42,00	42,00	42,00	42,00
1462	Приморский край, пос. Тавричанка, ул. Водопроводная	1,35				92,00	92,00	92,00	92,00
1463	Приморский край, пос. Тавричанка, ул. Линейная	1,03				42,00	42,00	42,00	42,00
1464	Приморский край, пос. Тавричанка, ул. Интернациональная	0,70				42,00	42,00	42,00	42,00
1465	Приморский край, пос. Тавричанка, ул. Первомайская	0,65				42,00	42,00	42,00	42,00
1466	Приморский край, пос. Тавричанка, ул. Овражная	0,40				42,00	42,00	42,00	42,00
1467	Приморский край, пос. Тавричанка, ул. Гастрономная	1,20				42,00	42,00	42,00	42,00
1468	Приморский край, пос. Тавричанка, ул. К. Маркса	0,85				42,00	42,00	42,00	42,00
1469	Приморский край, пос. Тавричанка, ул. Лазо	0,38				42,00	42,00	42,00	42,00
1470	Приморский край, пос. Тавричанка, ул. Гоголя	0,30				42,00	42,00	42,00	42,00
1471	Приморский край, пос. Тавричанка, ул. Осипенко	2,45				42,00	42,00	42,00	42,00
1472	Приморский край, пос. Тавричанка, ул. Горняк	0,77				42,00	42,00	100,00	100,00
1473	Приморский край, пос. Тавричанка, ул. Пионерская	1,00				42,00	42,00	42,00	42,00
1474	Приморский край, пос. Тавричанка, ул. Школьная	0,25				42,00	42,00	42,00	42,00
1475	Приморский край, пос. Тавричанка, ул. Партизанская	1,33				42,00	42,00	42,00	42,00
1476	Приморский край, пос. Тавричанка, ул. Рыбачья	0,45				22,22	22,22	100,00	100,00
1477	Приморский край, пос. Тавричанка, ул. Владивостокская	0,40				42,00	42,00	42,00	42,00
1478	Приморский край, пос. Тавричанка, ул. Колхозная	0,78				42,00	42,00	42,00	42,00
1479	Приморский край, пос. Тавричанка, ул. Индустриальная	1,00				92,00	92,00	92,00	92,00
1480	Приморский край, пос. Тавричанка, ул. 60 лет ВЛКСМ	0,60				92,00	92,00	92,00	92,00
1481	Приморский край, пос. Тавричанка, ул. Мирная	0,87				42,00	42,00	42,00	42,00
1482	Приморский край, пос. Тавричанка, ул. Жукова	0,25				42,00	42,00	42,00	42,00
1483	Приморский край, пос. Тавричанка, ул. Геологов	0,80				42,00	42,00	92,00	92,00
1484	Приморский край, пос. Тавричанка, ул. Шахтерская	0,73				92,00	92,00	92,00	92,00
1485	Приморский край, пос. Тавричанка, ул. Ленина	0,40				42,00	42,00	42,00	42,00
1486	Приморский край, пос. Девятый Вал, ул. Зеленая	1,13				46,90	46,90	100,00	100,00
1487	Приморский край, пос. Девятый Вал, ул. Набивайло	0,58				42,00	42,00	97,17	97,17
1488	Приморский край, пос. Девятый Вал, ул. Ленина	1,20				42,00	42,00	44,50	44,50
1489	Приморский край, пос. Девятый Вал, ул. Девятый Вал	0,40				42,00	42,00	49,50	49,50
1490	Приморский край, пос. Девятый Вал, ул. Щелкунова	1,03				92,00	92,00	92,00	92,00
1491	Приморский край, пос. Девятый Вал, ул. Лазо	0,50				42,00	42,00	42,00	42,00
1492	Приморский край, пос. Девятый Вал, ул. Морская	0,48				42,00	42,00	42,00	42,00
1493	Приморский край, пос. Девятый Вал, ул. Новая	0,48				42,00	42,00	42,00	42,00
1494	Приморский край, пос. Девятый Вал, ул. Садовая	0,90				42,00	42,00	42,00	42,00
1495	Приморский край, пос. Девятый Вал, ул. АТЭК	0,38				42,00	42,00	42,00	42,00
1496	Приморский край, пос. Тавричанка, микрорайон РВС-1, ул. РВС-1	0,95				42,00	42,00	42,00	42,00
1497	Приморский край, пос. РВС-1, ул. Тракторная	1,04				42,00	42,00	42,00	42,00
1498	Приморский край, пос. Давыдовка	3,00				42,00	42,00	42,00	42,00
1499	Приморский край, п. Тавричанка-п. Давыдовка	1,45				42,00	42,00	42,00	42,00
	ИТОГОВЫЕ ЗНАЧЕНИЯ	ИТОГО							
		299,48				45,18	45,18	51,17	53,45
Шкотовский район									
1500	пгт. Смоляниново, ул. Маяковского	1,70				21,76	21,76	80,59	80,59
1501	д.Царевка - д.Молёный Мыс	24,00				14,58	14,58	25,83	25,83
1502	пгт. Шкотово, ул. Лазо	2,00				100,00	100,00	100,00	100,00
1503	пгт. Шкотово, ул. Комсомольская	1,50				15,33	15,33	55,33	55,33
1504	пгт. Шкотово, ул. Октябрьская	1,20				100,00	100,00	100,00	100,00
1505	Шкотовский р-н, с. Романовка	3,42				15,20	15,20	32,16	32,16
1506	Шкотовский р-н, п Шкотово ул. Партизанская	1,50				15,33	15,33	55,33	55,33
1507	Шкотовский р-н, п Шкотово ул. Ленинская	4,00				15,00	15,00	26,75	26,75
1508	Шкотовский р-н, п Новонезино, ул Мельничная	0,80				15,00	15,00	62,50	62,50
1509	Шкотовский р-н, п Штыково, ул Центральная	2,10				80,00	80,00	83,81	83,81
1510	Шкотовский р-н, п Штыково, ул Совхозная	1,20				10,00	10,00	33,33	33,33
1511	Приморский край, Шкотовский р-н, п Штыково, ул Ключевая	0,80				15,00	15,00	25,00	25,00
1512	Шкотовский р-н, п Штыково, ул Шевцова	1,00				15,00	15,00	100,00	100,00
1513	Шкотовский р-н, п Штыково, ул Школьная	2,10				15,24	15,24	38,10	38,10
1514	Шкотовский р-н, п Штыково, ул Лесная	1,10				14,55	14,55	36,36	36,36
1515	Шкотовский р-н, п Штыково, ул Строителей	1,30				14,62	14,62	20,77	20,77
1516	Шкотовский р-н, п Штыково, ул Гидроузла	0,90				14,44	14,44	23,33	23,33
1517	Шкотовский р-н, п Штыково, ул Шоссейная	0,20				15,00	15,00	55,00	55,00
1518	Шкотовский р-н, п Штыково, ул Владимирская	0,20				15,00	15,00	55,00	55,00
1519	Шкотовский р-н, п Штыково, ул Шоссейная	0,20				15,00	15,00	55,00	55,00
1520	Шкотовский р-н, п Штыково, ул Заречная - лыжная база	15,00				20,00	20,00	38,67	38,67
1521	Шкотовский р-н, п Штыково, пер Школьный	0,70				10,00	10,00	100,00	100,00
1522	Шкотовский р-н, с Многоудобное, ул Центральная	0,86				80,23	80,23	89,53	89,53
1523	Шкотовский р-н, с Многоудобное, ул Пролетарская	0,80				15,00	15,00	50,00	50,00
1524	Шкотовский р-н, с Многоудобное, ул Нагорная	0,53				24,53	24,53	81,13	81,13
1525	Шкотовский р-н, с Многоудобное, ул Почтовая	0,34				14,71	14,71	14,71	100,00
1526	Шкотовский р-н, с Многоудобное, ул Ручейная	0,67				14,93	14,93	26,87	26,87
1527	Шкотовский р-н, с Многоудобное, ул Первомайская	0,34				11,76	11,76	100,00	100,00

1528	Шкотовский р-н, с Многоудобное, ул Школьная	0,17					17,65	17,65	64,71	64,71
1529	Шкотовский р-н, с Многоудобное, ул Новая	0,50					14,00	14,00	30,00	30,00
1530	Шкотовский р-н, с Многоудобное, ул Зальпе	1,10					13,64	13,64	45,45	45,45
1531	Шкотовский р-н, с Многоудобное, ул Дуэльская	1,21					14,88	14,88	64,46	64,46
1532	Шкотовский р-н, с Многоудобное, пер Верховой	0,30					16,67	16,67	43,33	43,33
1533	Шкотовский р-н, с Многоудобное, пер Луговой	0,40					15,00	15,00	35,00	35,00
1534	Шкотовский р-н, с Многоудобное, пер Лесной	1,27					14,96	14,96	47,24	47,24
1535	Шкотовский р-н, с Многоудобное, пер Ручейный (Соколики)	0,45					15,56	15,56	33,33	33,33
1536	Шкотовский р-н, п Новонежино, ул Магаданская	2,40					40,00	40,00	43,33	43,33
1537	Шкотовский р-н, п Новонежино, ул Молодежная	2,30					40,00	40,00	57,39	57,39
1538	Шкотовский р-н, п Новонежино, ул Вокзальная	3,10					40,00	40,00	65,81	65,81
1539	Шкотовский р-н, п Новонежино, ул Садовая	1,40					40,00	40,00	45,71	45,71
1540	Шкотовский р-н, п Новонежино, ул Ключевая	1,10					40,00	40,00	47,27	47,27
1541	Шкотовский р-н, п Новонежино, ул Партизанская	1,00					40,00	40,00	48,00	48,00
1542	Шкотовский р-н, п Новонежино, ул Верхне-Вокзальная	1,30					40,00	40,00	46,15	46,15
1543	Шкотовский р-н, п Новонежино, ул Таежная	0,60					40,00	40,00	53,33	53,33
1544	Шкотовский р-н, п Новонежино, ул Лесная	0,50					40,00	40,00	56,00	56,00
1545	Шкотовский р-н, п Новонежино, ул Заводская	2,40					40,00	40,00	43,33	43,33
1546	Шкотовский р-н, п Новонежино, ул Колхозная	0,50					40,00	40,00	56,00	56,00
1547	Шкотовский р-н, п Новонежино, ул Строительная	1,55					100,00	100,00	100,00	100,00
1548	Шкотовский р-н, п Новонежино, ул Больничная	1,70					100,00	100,00	100,00	100,00
1549	Шкотовский р-н, п Новонежино, ул Советская	2,10					51,43	51,43	55,24	55,24
1550	Шкотовский р-н, п Новонежино, ул Заводская	4,10					20,00	20,00	48,78	48,78
1551	Шкотовский р-н, п Новонежино, ж.-д. рзд 53-й км	4,65					20,00	20,00	45,16	45,16
1552	Шкотовский р-н, д Рождественка	1,90					20,00	20,00	62,11	62,11
1553	Шкотовский р-н, п Новонежино, пер Почтовый	0,30					20,00	20,00	46,67	46,67
1554	Шкотовский р-н, п Новонежино, пер Садовый	1,40					20,00	20,00	57,14	57,14
1555	Шкотовский р-н, п Новонежино, ул Почтовая - Вокзальная	0,50					20,00	20,00	36,00	36,00
1556	Шкотовский р-н, с Анисимовка, ул Вокзальная	2,00					20,00	20,00	40,00	40,00
1557	Шкотовский р-н, с Анисимовка, ул Лазо	6,50					30,00	30,00	30,00	50,00
1558	Шкотовский р-н, с Анисимовка, ул Заречная	6,00					20,00	20,00	40,00	40,00
1559	Шкотовский р-н, с Анисимовка, ул Садовая	4,00					20,00	20,00	30,00	30,00
1560	Шкотовский р-н, с Анисимовка, ул Смольная	6,00					20,00	20,00	31,33	31,33
1561	Шкотовский р-н, с Анисимовка, ул Советская	7,00					20,00	20,00	25,71	25,71
1562	Шкотовский р-н, с Анисимовка, ул Партизанская	3,00					20,00	20,00	46,67	46,67
1563	Шкотовский р-н, д Лукьяновка, ул Центральная	1,10					20,00	20,00	45,45	45,45
1564	Шкотовский р-н, д Лукьяновка, ул Сосновича	1,50					20,00	20,00	73,33	100,00
1565	Шкотовский р-н, д Лукьяновка, ул Партизанская	0,60					20,00	20,00	69,17	70,00
1566	Шкотовский р-н, д Лукьяновка, ул Школьная	3,00					20,00	20,00	26,67	26,67
1567	Шкотовский р-н, д Лукьяновка, ул Железнодорожная	3,50					20,00	20,00	22,29	22,29
1568	Шкотовский р-н, д Лукьяновка, ул Заречная	2,50					20,00	20,00	36,00	36,00
1569	Шкотовский р-н, с Анисимовка, ул Дачная	10,00					20,00	20,00	32,00	32,00
1570	Шкотовский р-н, с Романовка, ул Ленинская	3,40					20,00	20,00	20,00	100,00
1571	Шкотовский р-н, с Романовка, ул Первомайская	2,20					20,00	20,00	36,36	0,00
1572	Шкотовский р-н, с Романовка, ул Заречная	0,80					20,00	20,00	12,50	100,00
1573	Шкотовский р-н, с Романовка, ул Парковская	1,20					100,00	100,00	100,00	100,00
1574	Шкотовский р-н, с Романовка, ул Пролетная	1,00					15,00	15,00	15,00	100,00
1575	Шкотовский р-н, с Романовка, ул Поворотная	0,80					15,00	15,00	25,00	25,00
1576	Шкотовский р-н, с Романовка, ул Кустовая	0,60					15,00	15,00	28,33	28,33
1577	Шкотовский р-н, с Романовка, пер Совхозный	0,20					15,00	15,00	55,00	55,00
1578	Шкотовский р-н, с Романовка, пер Учительский	0,30					16,67	16,67	43,33	43,33
1579	Шкотовский р-н, с Романовка, пер Флотский	0,20					15,00	15,00	15,00	100,00
1580	Шкотовский р-н, с Романовка, ул Садовая	0,80					15,00	15,00	50,00	50,00
1581	Шкотовский р-н, с Романовка, ул Гвардейская	1,00					100,00	100,00	100,00	100,00
1582	Шкотовский р-н, д Речица, ул Центральная	1,80					100,00	100,00	100,00	100,00
1583	Шкотовский р-н, д Речица, ул Луговая	0,80					23,00	23,00	62,50	62,50
1584	Шкотовский р-н, д Речица, ул Морская	0,40					23,00	23,00	43,00	43,00
1585	Шкотовский р-н, д Речица, ул Садовая	0,30					23,00	23,00	49,67	49,67
1586	Шкотовский р-н, д Речица, пер Вязовый	0,15					23,00	23,00	76,33	76,33
1587	Шкотовский р-н, д Царевка, ул Центральная	1,20					15,33	15,33	100,00	100,00
1588	Шкотовский р-н, п Подьяпольский, ул Жданова	3,50					80,00	80,00	82,29	82,29
1589	Шкотовский р-н, п Подьяпольский, ул 50 лет Советской Власти	2,50					27,00	27,00	56,00	56,00
1590	Шкотовский р-н, п Подьяпольский, ул Приморская	2,70					27,00	27,00	51,85	51,85
1591	Шкотовский р-н, п Подьяпольский, ул Лазо	2,50					27,00	27,00	44,00	44,00
1592	Шкотовский р-н, п Подьяпольский, ул Дачная	0,50					27,00	27,00	43,00	43,00
1593	Шкотовский р-н, п Подьяпольский, ул Зеленая	1,50					27,00	27,00	32,33	32,33
1594	Шкотовский р-н, п Подьяпольский, ул Кутина	5,00					27,00	27,00	38,00	38,00
1595	Шкотовский р-н, п Подьяпольский, ул Морская	1,50					27,00	27,00	45,33	45,33
1596	Шкотовский р-н, п Подьяпольский, ул Лесная	1,50					27,00	27,00	38,67	38,67
1597	Шкотовский р-н, п Подьяпольский, ул Колхозная	1,70					27,00	27,00	41,18	41,18
1598	Шкотовский р-н, п Подьяпольский, ул Набережная	0,80					27,00	27,00	45,00	45,00
1599	Шкотовский р-н, п Подьяпольский, ул Дороша	2,00					27,00	27,00	31,00	31,00
1600	Шкотовский р-н, п Подьяпольский, ул Прибрежная	0,50					27,00	27,00	43,00	43,00
1601	Шкотовский р-н, п Подьяпольский, ул Рыбачья	2,10					27,00	27,00	30,81	30,81
1602	Шкотовский р-н, п Подьяпольский, б. Попова	4,50					27,00	27,00	31,11	31,11
1603	Шкотовский р-н, п Подьяпольский, ул Центральная	3,40					100,00	100,00	100,00	100,00
1604	Шкотовский р-н, п Подьяпольский, ул Партизанская	0,80					27,00	27,00	37,00	37,00
1605	Шкотовский р-н, п Подьяпольский, ул Национальная	0,60					27,00	27,00	60,00	60,00
1606	Шкотовский р-н, п Подьяпольский, ул Дальняя	0,50					27,00	27,00	43,00	43,00
1607	Шкотовский р-н, п Подьяпольский, ул 40 лет Октября	1,70					27,00	27,00	91,41	91,18
1608	Шкотовский р-н, п Подьяпольский, ул Школьная	1,20					27,00	27,00	66,67	66,67
1609	Шкотовский р-н, п Подьяпольский, кладбище	1,70					27,00	27,00	50,00	50,00
1610	Шкотовский р-н, п Подьяпольский, Озеро - Бессарабия	4,40					27,00	27,00	28,82	28,82
1611	Шкотовский р-н, п Подьяпольский, база ТИПРО	0,90					27,00	27,00	35,89	35,89

1612	Шкотовский р-н, п Мысовой, ул 1 Мая	2,20					27,00	27,00	26,82	100,00
1613	Шкотовский р-н, п Мысовой, ул Морская	0,50					27,00	27,00	43,00	43,00
1614	Шкотовский р-н, п Мысовой, ул Верхняя	0,50					100,00	100,00	100,00	100,00
1615	Шкотовский р-н, п Мысовой, ул Варнина	1,10					16,36	16,36	23,64	23,64
1616	Шкотовский р-н, п Мысовой, ул Зеленая	0,70					17,14	17,14	42,86	42,86
1617	Шкотовский р-н, п Мысовой, ул Луговая	0,90					15,56	15,56	15,56	100,00
1618	Шкотовский р-н, п Мысовой, кладбище	0,10					15,00	15,00	95,00	95,00
1619	Шкотовский р-н, п Мысовой, Мыс Ильмовый	2,00					15,00	15,00	50,00	50,00
1620	пгт Смоляниново, ул. Школьная	2,00					100,00	100,00	100,00	100,00
1621	Шкотовский р-н, п Подьяпольский, ул Морская	0,70					17,14	17,14	28,57	28,57
1622	Шкотовский р-н, п Подьяпольский, ул Прибрежная	1,00					15,00	15,00	23,00	23,00
1623	Шкотовский р-н, п Подьяпольский, ул Прибрежная	1,50					14,67	14,67	20,00	20,00
1624	Шкотовский р-н, с Стеглянуха, ул Школьная	0,42					100,00	100,00	100,00	100,00
1625	Шкотовский р-н, с Стеглянуха, ул Совхозная	0,50					35,00	35,00	100,00	100,00
1626	Шкотовский р-н, с Стеглянуха, ул Московская	0,50					46,00	46,00	46,00	100,00
1627	Шкотовский р-н, с Стеглянуха, ул Новая	0,30					35,00	35,00	61,67	61,67
1628	Шкотовский р-н, с Новороссия, ул Школьная	5,00					35,00	35,00	36,60	36,60
1629	Шкотовский р-н, с Новороссия, ул Нагорная	0,51					35,00	35,00	50,69	50,69
1630	Шкотовский р-н, с Новороссия, ул Заречная	1,20					35,00	35,00	41,67	41,67
1631	Шкотовский р-н, с Новороссия, ул Набережная	2,50					35,00	35,00	38,20	38,20
1632	Шкотовский р-н, с Новороссия, ул Солнечная	1,80					35,00	35,00	93,33	93,33
1633	Шкотовский р-н, с Новороссия, ул Зеленая	1,50					35,00	35,00	40,33	40,33
1634	Шкотовский р-н, с Центральное, ул Школьная	1,20					35,00	35,00	41,67	41,67
1635	Шкотовский р-н, с Центральное, ул Зеленая	1,00					35,00	35,00	100,00	100,00
1636	Шкотовский р-н, с Центральное, ул Чапаева	1,50					35,00	35,00	40,33	40,33
1637	Шкотовский р-н, с Новороссия, от автотрассы г. Владивосток - г. Партизанск (14-ый км)	3,00					35,00	35,00	37,67	37,67
1638	Шкотовский р-н, д Смяличи, ул Лесная	1,20					35,00	35,00	41,67	41,67
1639	Шкотовский р-н, с Стеглянуха, от ул Центральная до кладбища	2,00					35,00	35,00	39,00	39,00
1640	Шкотовский р-н, с Новороссия, ул Набережная	1,20					35,00	35,00	100,00	100,00
1641	Шкотовский р-н, с Центральное, ул Школьная	1,10					35,00	35,00	100,00	100,00
1642	с. Романовка, бывший гарнизон "Пристань" - пгт Шкотово	14,00					35,00	35,00	35,57	35,57
1643	Шкотовский р-н, д Царевка, ул Верхняя	3,20					35,00	35,00	37,50	37,50
1644	с. Романовка, бывший гарнизон "Пристань"	14,00					35,00	35,00	43,57	43,57
1645	Шкотовский р-н, д Царевка, пер Зеленый	0,30					35,00	35,00	61,67	61,67
	ИТОГОВЫЕ ЗНАЧЕНИЯ	ИТОГО								
		303,64					29,99	29,99	44,47	47,19

Таблица № 4 План мероприятий по ликвидации мест концентрации ДТП на автомобильных дорогах, входящих в городскую агломерацию

№	Наименование автодороги (улицы) с указанием км (адрес объекта в границах агломерации)	Протяженность автодороги (улицы) в пределах агломерации, км	Кол-во мест концентрации ДТП, шт	Адрес места концентрации ДТП	Причины возникновения места концентрации ДТП	Рекомендуемые мероприятия по ликвидации места концентрации ДТП
Автомобильные дороги федерального значения						
1	А-370 «Усури» Хабаровск – Владивосток (г.Владивосток)	42,00	0,00			
2	Мостовой переход на о. Русский через пролив Босфор Восточный в г. Владивостоке	3,10	0,00			
Итого по дорогам федерального значения			0,00			
Автомобильные дороги регионального/межмуниципального значения						
1	Артем-Находка-порт Восточный км0+000 -км23+000 (г.Артем)	23,00	4,00	км6+300 км7+000 км11+000 км15+000	дефекты покрытия проезжей части, интенсивное движение ТС	ремонт (восстановление дорожных одежд в местах ремонта земляного полотна, замена ТСОДД, )
2	Владивосток-Находка-Суражевка-Кролевец км 0+000 -км10+683 (г.Артем)	10,68	2,00	км2+600 2+800	дефекты покрытия проезжей части дефекты покрытия проезжей части	ремонт (восстановление дорожных одежд в местах ремонта земляного полотна, замена ТСОДД, ) ремонт (восстановление дорожных одежд в местах ремонта земляного полотна, замена ТСОДД, )
3	Подъезд к Артему от Владивосток-Находка км0+000 - км 19+282 (г.Артем)	19,28	1,00	км9+920	дефекты покрытия проезжей части	ремонт (восстановление дорожных одежд в местах ремонта земляного полотна, замена ТСОДД, )
4	Артем-Находка-порт Восточный км23+000 - км 81+600 (Шкотовский р-н)	58,60	23,00	км26+041 км26+500 км41+595 км28+900 км34+200 км34+800 км35+169 км40+254 км41+364 км36+150 км42+400	дефекты покрытия проезжей части	ремонт проезжей части, установка барьерного ограждения
5	Подъезд к аэропорту г. Владивосток в Артемовском городском округе	12,40	2,00	км 3+030	дефекты покрытия проезжей части	ремонт проезжей части, установка барьерного ограждения
6	Хабаровск-Владивосток-Соловей Ключ-Ясное в Надеждинском районе	16,00	5,00	км 1+030, км 1+790, км 1+860, км 1+880, км 2+055	дефекты покрытия проезжей части	ремонт (восстановление дорожных одежд в местах ремонта земляного полотна, замена ТСОДД, )
7	Новый - Де-Фриз - Седанка - Патрокл	2,43	1,00	км 18+808		
Итого по дорогам регионального значения			38,00			
Автомобильные дороги местного значения (улицы)						
Владивостокский городской округ						
1	Приморский край, г. Владивосток, ул. Адмирала Кузнецова	2,36	3,00	д.44,45,46,49,52,53	Не соблюдение требований ПДД, недостатки улично-дорожной сети (отсутствие знаков, разметки).	Фрезерование, ямочный ремонт, выравнивающий слой аб покрытия, замена основания, нижний слой, верхний слой аб покрытия 5 см, ШМА 5 см, установка дорожного и тротуарного бордюра, ремонт тротуара (покрытие из асфальтобетона), партерный газон, тактильные указатели, нанесение дорожной разметки, установка ИН.
2	Приморский край, г. Владивосток, ул. Всеволода Сибирцева	1,83	3,00	д. 9,10,12,15	Не соблюдение требований ПДД, недостатки улично-дорожной сети (отсутствие знаков, разметки).	ремонт покрытия проезжей части
3	Приморский край, г. Владивосток, ул. Новоивановская	0,20	1,00	д. 6/4	Не соблюдение требований ПДД, недостатки улично-дорожной сети (отсутствие знаков, разметки).	ремонт покрытия проезжей части

4	Приморский край, г. Владивосток, ул. Красного Знамени	3,68	3,00	д. 114	Не соблюдение требований ПДД, недостатки улично-дорожной сети (отсутствие знаков, разметки).	ремонт покрытия проезжей части
5	Приморский край, г. Владивосток, ул. Ладыгина	1,08	2,00	д.5,9	Не соблюдение требований ПДД, недостатки улично-дорожной сети (отсутствие знаков, разметки).	ремонт покрытия проезжей части
6	Приморский край, г. Владивосток, ул. Луговая	1,03	5,00	д.18,21,21а,25,25а	Не соблюдение требований ПДД, недостатки улично-дорожной сети (отсутствие знаков, разметки).	ремонт покрытия проезжей части
7	Приморский край, г. Владивосток, ул. Светланская	5,27	7,00	29,31,33,35,37	Не соблюдение требований ПДД, недостатки улично-дорожной сети (отсутствие знаков, разметки), состояние дорожного полотна.	Фрезерование, демонтаж трамвайных путей, замена основания, устройство нижнего слоя, ямочный ремонт, выравнивающий слой асфальта покрытия, ЩМА (5см), установка дорожного и тротуарного бордюра, замена покрытия из брусчатки, партерный газон, тактильные указатели, нанесение дорожной разметки.
8	Приморский край, г. Владивосток, ул. Семеновская	0,64	1,00	25,29,30,32	Не соблюдение требований ПДД, недостатки улично-дорожной сети (отсутствие знаков, разметки).	ремонт покрытия проезжей части
9	Приморский край, г. Владивосток, ул. Спортивная	1,26	2,00	2,3,4	Не соблюдение требований ПДД, недостатки улично-дорожной сети (отсутствие знаков, разметки), состояние дорожного полотна.	Фрезерование, ямочный ремонт, выравнивающий слой асфальта покрытия, ЩМА 5 см, установка дорожного и тротуарного бордюра, асфальт тротуара 5см, партерный газон, Поднятие люков и решеток на инженерных сетях. Восстановление дождеприёмных камер, частично перепускных труб от дождеприёмников к основному коллектору, нанесение дорожной разметки.
10	Приморский край, г. Владивосток, ул. Суханова	0,96	1,00	1,3,3а,5,6,6а,8,9	Не соблюдение требований ПДД, недостатки улично-дорожной сети (отсутствие знаков, разметки).	ремонт покрытия проезжей части
11	Приморский край, г. Владивосток, ул. Тобольская	0,58	1,00	8, 10, 8а	Не соблюдение требований ПДД, недостатки улично-дорожной сети (отсутствие знаков, разметки).	ремонт покрытия проезжей части
12	Приморский край, г. Владивосток, ул. Толстого	0,81	1,00	30	Не соблюдение требований ПДД, недостатки улично-дорожной сети (отсутствие знаков, разметки).	ремонт покрытия проезжей части
13	Приморский край, г. Владивосток, ул. Фадеева	5,56	3,00	12,14	Не соблюдение требований ПДД, недостатки улично-дорожной сети (отсутствие знаков, разметки).	ремонт покрытия проезжей части
14	Приморский край, г. Владивосток, ул. Шепеткова	0,94	3,00	6,7,8,8а	Не соблюдение требований ПДД, недостатки улично-дорожной сети (отсутствие знаков, разметки).	ремонт покрытия проезжей части
15	Приморский край, г. Владивосток, ул. Шилкинская	1,22	2,00	3,4,5, 10,10а	Не соблюдение требований ПДД, недостатки улично-дорожной сети (отсутствие знаков, разметки).	ремонт покрытия проезжей части
16	Приморский край, г. Владивосток, ул. 40 лет ВЛКСМ	0,65	1,00	1,5,8,9,11	Не соблюдение требований ПДД, недостатки улично-дорожной сети (отсутствие знаков, разметки).	ремонт покрытия проезжей части
17	Приморский край, г. Владивосток, ул. 50 лет ВЛКСМ	1,22	1,00	20,21,22,25	состояние дорожного полотна.	Частично: замена слабого грунта, устройство щебеночного основания дороги, двух слоев асфальта покрытия. Фрезерование, ямочный ремонт, выравнивающий слой асфальта покрытия, верхний слой асфальта покрытия 5 см, ЩМА 5 см, замена дорожного и тротуарного бордюра, фундаментных блоков ФБС, асфальт тротуара 5см, партерный газон, люки колодцев, остановочные павильоны, тактильные указатели, нанесение дорожной разметки.
18	Приморский край, г. Владивосток, ул. Басаргина	0,27	1,00	4	состояние дорожного полотна.	ремонт покрытия проезжей части
19	Приморский край, г. Владивосток, ул. Вилкова	1,20	2,00	5, 5а	состояние дорожного полотна.	ремонт покрытия проезжей части
20	Приморский край, г. Владивосток, ул. Борисенко	3,01	5,00	2,4	состояние дорожного полотна.	ремонт покрытия проезжей части
21	Приморский край, г. Владивосток, ул. Героев Тихоокеанцев	0,77	1,00	3,16,16а, 16б, 21	состояние дорожного полотна.	ремонт покрытия проезжей части
22	Приморский край, г. Владивосток, ул. 100 лет Владивостоку	7,21	7,00	12, 20,26, 28а,б,в,г, 30,30г,31,32, 36,38,43,44,45,46	Не соблюдение требований ПДД, недостатки улично-дорожной сети (отсутствие знаков, разметки), состояние дорожного полотна.	ремонт покрытия проезжей части
23	Приморский край, г. Владивосток, ул. Русская	6,08	5,00	17,17г,19а-г,	Не соблюдение требований ПДД, недостатки улично-дорожной сети (отсутствие знаков, разметки).	Частично: замена слабого грунта, устройство щебеночного основания дороги, двух слоев асфальта покрытия, ремонт тротуара, устройство дорожного бордюрного ограждения, фрезерование, устройство верхнего слоя асфальта покрытия, устройство кюветов, перепускных труб, остановочных павильонов 2шт., тактильных указателей, нанесение дорожной разметки.
24	Приморский край, г. Владивосток, ул. Бестужева	0,93	1,00	15,28,29, 31	состояние дорожного полотна.	ремонт покрытия проезжей части
25	Приморский край, г. Владивосток, ул. Воропаева	0,98	1,00	д. 22	состояние дорожного полотна.	ремонт покрытия проезжей части
26	Приморский край, г. Владивосток, ул. Гоголя	1,03	2,00	д. 39, 41, 42,48	состояние дорожного полотна.	ремонт покрытия проезжей части
27	Приморский край, г. Владивосток, ул. Олега Кошевого	0,58	1,00	д. 25 стр. 3	регулируемый пешеходный переход	строительство надземного пешеходного перехода
28	Приморский край, г. Владивосток, ул. Невельского	2,11	2,00	1,4	состояние дорожного полотна.	ремонт покрытия проезжей части
29	Приморский край, г. Владивосток, ул. Некрасовская	1,17	2,00	29,40,50,52, 52а	состояние дорожного полотна.	ремонт покрытия проезжей части
30	Приморский край, г. Владивосток, ул. Партизанский пр-кт	1,12	3,00	2,6,10,12	состояние дорожного полотна.	ремонт покрытия проезжей части
31	Приморский край, г. Владивосток, ул. Пушкинская	1,84	1,00	29,33	состояние дорожного полотна.	ремонт покрытия проезжей части
32	Приморский край, г. Владивосток, ул. Уборевича	1,16	1,00	19,20,21,22,23,28	состояние дорожного полотна.	ремонт покрытия проезжей части
Артемовский городской округ						
1	Приморский край, г. Артем, Вокзальная	4,96	1,00	109д,	Дефекты проезжей части	ремонт автомобильной дороги
2	Приморский край, г. Артем, Мурманская	2,95	1,00	2	Дефекты проезжей части	ремонт автомобильной дороги
3	Приморский край, г. Артем, проезд с ул. Перова на ул. Васнецова	0,04	1,00	30	Дефекты проезжей части	ремонт автомобильной дороги
4	Приморский край, г. Артем, Херсонская	0,75	5,00	1, 6, 11, 13	Дефекты проезжей части	ремонт автомобильной дороги
Надеждинский район						
1	Приморский край, с. Вольно-Надеждинское, ул. Ленина	1,60	1,00	д.17+80	дефекты покрытия проезжей части	ремонт покрытия проезжей части
2	Приморский край, пос. Раздольное, ул. Лазо	2,50	1,00	д.212, д.278	дефекты покрытия проезжей части	ремонт покрытия проезжей части
Шкотовский район						
1	Шкотовский р-н, п. Подъяпольский, ул. Центральная	3,40	1,00	д.25	состояние дорожного полотна.	ремонт автомобильной дороги
Итого по дорогам местного значения						
Итого по дорогам местного значения			86,00			
ВСЕГО:			124,00			



Сведения об аварийно-опасных участках (места концентрации ДТП) за 2017 г. на автомобильных дорогах городской агломерации (Таблица 5)

Наименование автомобильной дороги (улицы) по титулу **)	Адреса аварийно-опасных участков (места концентрации ДТП по Федеральному закону ФЗ № 296 от 3 июля 2016г.)		Количество ДТП с пострадавшими на аварийно-опасных участках в 2017 г., шт.		Количество пострадавших в 2017 г., чел.		Коды недостатков транспортно-эксплуатационного состояния в местах совершения ДТП по карточкам учета	Первоочередные предложения по совершенствованию дорожных условий	Необходимые мероприятия по устранению недостатков транспортно-эксплуатационного состояния и профилактики возникновения ДТП
	Начало км+м	Конец км+м	Всего/в т.ч. по видам*)	С недостатками транспортно-эксплуатационного состояния УДС	Погибло	Ранено			
1	2	3	4	5	6	7	8	9	10
Автомобильные дороги федерального значения									
Автомобильные дороги регионального/межмуниципального значения									
Новый - Де-Фриз - Седанка - Патрокл	18+708	19+671	1/1		0	6			
Артем - Находка - порт Восточный	26+041	26+041	1/5		0	3			
Артем - Находка - порт Восточный	26+500	26+500	2/5		1	3			
Артем - Находка - порт Восточный	41+595	41+595	2/5		1	2			
Артем - Находка - порт Восточный	28+900	28+900	3/1		0	7			
Артем - Находка - порт Восточный	34+200	34+200	2/5		0	4			
Артем - Находка - порт Восточный	34+800	34+800	2/1		1	4			
Хабаровск - Владивосток - Соловей Ключ - Ясное	1+030	1+030	1/3		0	3			
Хабаровск - Владивосток - Соловей Ключ - Ясное	1+790	1+790	1/5		0	1			
Хабаровск - Владивосток - Соловей Ключ - Ясное	1+860	1+860	1/9		0	1			
Хабаровск - Владивосток - Соловей Ключ - Ясное	1+880	1+880	1/2		0	1			
Хабаровск - Владивосток - Соловей Ключ - Ясное	2+055	2+055	1/1		0	1			
Артем - Находка - порт Восточный	23+000	81+600	2/1		0	5			
Артем - Находка - порт Восточный	23+000	81+600	2/1		1	8			
Артем - Находка - порт Восточный	23+000	81+600	1/9		0	1			
Артем - Находка - порт Восточный	23+000	81+600	2/1		0	4			
Владивосток - Находка - ст.Новожежено - Анисимовка	7+500	8+500	1/9		0	2			
Артем - Находка - порт Восточный	35+169	35+169	1/2		0	1			
Артем - Находка - порт Восточный	40+254	40+254	1/5		0	1			
Владивосток - Находка - Суражевка - Кролевец	2+000	3+000	2/9		0	4			
Артем - Находка - порт Восточный	22+000	23+000	1/1		0	2			
Артем - Находка - порт Восточный	6+300	6+300	1/5		0	1			
Артем - Находка - порт Восточный	7+000	7+000	1/1		0	1			
Артем - Находка - порт Восточный	11+000	11+000	1/1		0	1			
Артем - Находка - порт Восточный подъезд к аэропорту	15+000	15+000	1/1		0	1			
г.Владивосток подъезд к аэропорту	9+920	9+920	1/1		2	1			
г.Владивосток	18+370	18+370	1/2		0	1			
Итого	38								
Автомобильные дороги местного значения (улицы)									
г. Владивосток, ул. Кузнецова	д.44,45,46,49,52,53	д.44,45,46,49,52,53	3/1,5		0	1			
п Трудовое, ул. Воропаева	д. 22	д. 22	1/1		0	2			
г. Владивосток, ул. Всеволода Сибирцева	д. 9,10,12,15	д. 9,10,12,15	3/1,5		0	2			
г. Владивосток, ул. Гоголя	д. 39, 41, 42,48	д. 39, 41, 42,48	2/5		0	1			
г. Владивосток, ул. Новоивановская	д. 6/4	д. 6/4	1/1,5		0	1			
г. Владивосток, ул. Красного знамени	д. 114	д. 114	3/1,5		0	2			
г. Владивосток, ул. Ладыгина	д.5,9	д.5,9	2/1		0	0			
г. Владивосток, ул. Луговая	д.18,21,21а,25,25а	д.18,21,21а,25,25а	5/1,5		0	3			
г. Владивосток, ул. Олега Кошевого	д. 25 стр. 3	д. 25 стр. 3	1/1,5		0	4			
г. Владивосток, ул. Невельского	1,4	1,4	2/1		0	0			
г. Владивосток, ул. Некрсовская	29,40,50,52, 52а	29,40,50,52, 52а	2/1,3		0	2			
г. Владивосток, ул. Партизанский пр-т	2,6,10,12	2,6,10,12	3/1		0	2			
г. Владивосток, ул. Пушкинская	29,33	29,33	1/1		0	0			
г. Владивосток, ул. Светланская	29,31,33,35,37	29,31,33,35,37	7/1,5,3		0	4			
г. Владивосток, ул. Семеновская	25,29,30,32	25,29,30,32	1/1,3,5		0	6			
г. Владивосток, ул. Спортивная	2,3,4	2,3,4	2/1,5		0	1			
г. Владивосток, ул. Суханова	1,3,3а,5,6,6а,8,9	1,3,3а,5,6,6а,8,9	1/1,5,3		1	5			
г. Владивосток, ул. Тобольская	8, 10, 8а	8, 10, 8а	1/1,3		0	4			
г. Владивосток, ул. Тостого	30	30	1/1,3		0	0			
г. Владивосток, ул. Уборевича	19,20,21,22,23,28	19,20,21,22,23,28	1/1,3,5		0	1			
г. Владивосток, ул. Фадеева	12,14	12,14	3/1,5		0	1			
г. Владивосток, ул. Шепеткова	6,7,8,8а	6,7,8,8а	3/1,3		0	3			
г. Владивосток, ул. Шилкинская	3,4,5, 10,10а	3,4,5, 10,10а	2/1,3,5		0	2			
г. Владивосток, ул. 40 лет ВЛКСМ	1,5,8,9,11	1,5,8,9,11	1/1,5		0	4			
г. Владивосток, ул. 50лет ВЛКСМ	20,21,22,25	20,21,22,25	1/1		0	0			
г. Владивосток, ул. Басаргина	4	4	1/1		0	0			
г. Владивосток, ул. Борисенко	2,4	2,4	5/1,5		0	4			
г. Владивосток, ул. Вилкова	5, 5а	5, 5а	2/3		0	0			
г. Владивосток, ул. Героев Тихоокеанцев	3,16,16а, 166, 21	3,16,16а, 166, 21	1/1,3		1	3			
г. Владивосток, ул. пр-т 100 лет Вл-ку	12, 20,26, 28а,б,е,г, 30,30г,31,32, 36,38,43,44,45,46	12, 20,26, 28а,б,е,г, 30,30г,31,32, 36,38,43,44,45,46	7/1,3,5		3	19			
г. Владивосток, ул. Русская	17,17г,19а-г,	17,17г,19а-г,	5/1,5		0	1			
г. Владивосток, ул. Бестужева	15,28,29, 31	15,28,29, 31	1/1,3		0	0			
г. Артем, Вокзальная	109д	109д	1/1		0	0			
г. Артем, Мурманская	2	2	1/5		0	1			
г. Артем, Херсонская	1, 6, 11, 13	1, 6, 11, 13	5/1,5		0	2			
Артем, проезд с ул. Перова на ул. Васнецова	30	30	1/1		0	1			
с. Вольно-Надеждинское, ул. Ленина	д.17+80	д.17+80	1/1		0	0			
пос. Раздольное, ул. Лазо	д.212, д.278	д.212, д.278	1/1		0	0			
п. Подъяпольский, ул. Центральная	д.25	д.25	1/1		0	0			
Итого	86								

\*)Коды видов ДТП:

0 – Наезд на животное; 1 – Столкновение; 2 – Опрокидывание; 3 – Наезд на стоящее ТС; 4 – Наезд на препятствие; 5 – Наезд на пешехода;

6 – Наезд на велосипедиста; 7 – Наезд на гужевой транспорт; 8 – Падение пассажира; 9 – Иной вид ДТП

\*\*) Дороги федерального, регионального или межмуниципального, местного значения указываются отдельно.

АДМИНИСТРАЦИЯ ПРИМОРСКОГО КРАЯ

## ПОСТАНОВЛЕНИЕ № 53-па

от 08 февраля 2018 года

**Об утверждении Комплекса мер, направленных на создание условий для совмещения женщинами обязанностей по воспитанию детей с трудовой занятостью, а также на организацию профессионального обучения (переобучения) женщины, находящейся в отпуске по уходу за ребенком до достижения им возраста трех лет, на 2018 - 2020 годы**

Во исполнение Указа Президента Российской Федерации от 7 мая 2012 года № 606 "О мерах по реализации демографической политики Российской Федерации", на основании Устава Приморского края Администрация Приморского края ПОСТАНОВЛЯЕТ:

1. Утвердить прилагаемый Комплекс мер, направленных на создание условий для совмещения женщинами обязанностей по воспитанию детей с трудовой занятостью, а также на организацию профессионального обучения (переобучения) женщины, находящейся в отпуске по уходу за ребенком до достижения им возраста трех лет, на 2018-2020 годы.

2. Департаменту информационной политики Приморского края обеспечить официальное опубликование настоящего постановления.

Врио Губернатора края -  
Главы Администрации Приморского края  
А.В. Тарасенко

УТВЕРЖДЕН  
постановлением  
Администрации Приморского края  
от 08 февраля 2018 года № 53-па

**КОМПЛЕКС МЕР,  
направленных на создание условий для совмещения женщинами  
обязанностей по воспитанию детей с трудовой занятостью, а также  
на организацию профессионального обучения (переобучения) женщин,  
находящихся в отпуске по уходу за ребенком до достижения  
им возраста трех лет, на 2018 – 2020 годы**

№ п/п	Наименование мероприятия	Исполнители	Сроки исполнения
1	2	3	4
1.	Информирование населения и работодателей		
1.1.	Информирование руководителей организаций и женщин, воспитывающих несовершеннолетних детей, о возможности осуществления женщинами трудовой занятости с совмещением обязанностей по воспитанию детей, а также профессионального обучения и дополнительного профессионального образования (далее – профессиональное обучение) в период отпуска по уходу за ребенком до достижения им возраста трех лет	департамент труда и социального развития Приморского края, краевое государственное бюджетное учреждение "Приморский центр занятости населения" (далее – центр занятости населения)	в течение всего периода
1.2.	Информирование женщин, обратившихся в центр занятости населения, о ситуации на рынке труда и возможности пройти профессиональное обучение по востребованным профессиям (специальностям)	центр занятости населения	в течение всего периода
1.3.	Проведение социологического опроса: потребность в профессиональном обучении (переобучении) женщин, находящихся в отпуске по уходу за ребенком до достижения им возраста трех лет; выявление проблем, сдерживающих возможность профессионального обучения или трудоустройства женщин, находящихся в отпуске по уходу за ребенком; потребность в трудоустройстве и профессиональном обучении (переобучении) неработающих женщин, воспитывающих несовершеннолетних детей	департамент труда и социального развития Приморского края, центр занятости населения	сентябрь – октябрь 2018 года; сентябрь – октябрь 2020 года
1.4.	Проведение мониторинга численности женщин, воспитывающих несовершеннолетних детей, обратившихся в центр занятости населения с целью содействия в поиске подходящей работы	департамент труда и социального развития Приморского края	ежемесячно
2.	Создание условий для расширения возможностей трудоустройства женщин, совмещающих обязанности по воспитанию детей с трудовой занятостью		
2.1.	Обеспечение доступности дошкольного образования путем создания дополнительных мест в дошкольных образовательных организациях. Введение дополнительно 865 мест для детей дошкольного возраста, в том числе: 2018 год – 365 мест; 2019 год – 300 мест; 2020 год – 200 мест	департамент образования и науки Приморского края	в течение всего периода
2.2.	Организация отдыха и оздоровления детей, находящихся в трудной жизненной ситуации, в возрасте от 6 до 17 лет (включительно)	департамент труда и социального развития Приморского края	в течение всего периода
2.3.	Подготовка предложений в проект регионального трехстороннего соглашения между профсоюзами, работодателями и Администрацией Приморского края о регулировании социально-трудовых отношений на 2020 – 2022 годы о включении в коллективные договоры организаций норм, касающихся: гарантий прав женщин, воспитывающих несовершеннолетних детей, совмещающих трудовую занятость с обязанностями по воспитанию детей; организации гибких форм занятости (гибких графиков работы) женщин, воспитывающих несовершеннолетних детей (неполный рабочий день, неделя)	департамент труда и социального развития Приморского края	IV квартал 2019 года
2.4.	Включение в план работы Приморской краевой трехсторонней комиссии по регулированию социально-трудовых отношений рассмотрения вопроса о реализации Комплекса мер, направленных на создание условий для совмещения женщинами обязанностей по воспитанию детей с трудовой занятостью, а также на организацию профессионального обучения (переобучения) женщин, находящихся в отпуске по уходу за ребенком до достижения им возраста трех лет, на 2018 – 2020 годы	департамент труда и социального развития Приморского края	в течение всего периода
3.	Содействие занятости и организация профессионального обучения женщин, имеющих несовершеннолетних детей		
3.1.	Обеспечение занятости женщин, воспитывающих несовершеннолетних детей, посредством предоставления государственных услуг по трудоустройству, всего – 8000 чел., в том числе: 2018 год – 2600 чел.; 2019 год – 2700 чел.; 2020 год – 2700 чел.	департамент труда и социального развития Приморского края, центр занятости населения	в течение всего периода

3.2.	Содействие занятости женщин, воспитывающих несовершеннолетних детей, в организациях с применением гибких форм занятости (с неполным рабочим днем, неполной рабочей неделей, посменной работой и надомной занятостью), всего – 2100 чел., в том числе: 2018 год – 700 чел.; 2019 год – 700 чел.; 2020 год – 700 чел.	департамент труда и социального развития Приморского края, центр занятости населения	в течение всего периода
3.3.	Поддержка в актуальном состоянии банка данных на информационном портале "Работа в России" о гибких и дистанционных формах занятости для женщин, воспитывающих несовершеннолетних детей, в том числе неполный рабочий день, неполная рабочая неделя, надомный труд и другие виды работ	департамент труда и социального развития Приморского края, центр занятости населения	в течение всего периода
3.4.	Организация профессиональной ориентации женщин, воспитывающих несовершеннолетних детей, предоставление безработным женщинам услуг по социальной адаптации и психологической поддержке с целью получения навыков активного поиска работы, всего – 16800 чел., в том числе: 2018 год – 5500 чел.; 2019 год – 5600 чел.; 2020 год – 5700 чел.	департамент труда и социального развития Приморского края, центр занятости населения	в течение всего периода
3.5.	Организация ярмарок вакансий, в том числе мини-ярмарок, с привлечением женщин, воспитывающих несовершеннолетних детей, с целью содействия их трудоустройству и организации профессионального обучения, всего – 600 ярмарок, в том числе: 2018 год – 200 ярмарок; 2019 год – 200 ярмарок; 2020 год – 200 ярмарок	департамент труда и социального развития Приморского края, центр занятости населения	в течение всего периода
3.6.	Организация профессионального обучения и дополнительного профессионального образования безработных женщин, воспитывающих несовершеннолетних детей, всего – 3800 чел., в том числе: 2018 год – 1200 чел.; 2019 год – 1300 чел.; 2020 год – 1300 чел.	департамент труда и социального развития Приморского края, центр занятости населения	в течение всего периода
3.7.	Организация профессионального обучения и дополнительного профессионального образования женщин, находящихся в отпуске по уходу за ребенком до достижения им возраста трех лет, всего – 900 чел., в том числе: 2018 год – 300 чел.; 2019 год – 300 чел.; 2020 год – 300 чел.	департамент труда и социального развития Приморского края, центр занятости населения	в течение всего периода
3.8.	Формирование перечня приоритетных профессий для профессионального обучения (переобучения) женщин, в том числе находящихся в отпуске по уходу за ребенком до достижения им возраста трех лет	департамент труда и социального развития Приморского края	ежегодно
3.9.	Формирование перечня учебных заведений, на базе которых осуществляется профессиональное обучение женщин, в том числе находящихся в отпуске по уходу за ребенком до достижения им возраста трех лет	департамент труда и социального развития Приморского края	ежегодно
3.10.	Содействие самозанятости безработных женщин, воспитывающих несовершеннолетних детей, желающих организовать собственное дело, включая предоставление единовременной финансовой помощи при их государственной регистрации в качестве юридического лица, индивидуального предпринимателя либо крестьянского (фермерского) хозяйства, всего – 200 чел., в том числе: 2018 год – 70 чел.; 2019 год – 70 чел.; 2020 год – 60 чел.	департамент труда и социального развития Приморского края, центр занятости населения	в течение всего периода
3.11.	Оказание автономной некоммерческой организацией "Центр развития экспорта Приморского края", его структурным подразделением Центром поддержки предпринимательства Приморского края, а также некоммерческой организацией "Гарантийный фонд Приморского края" информационно-консультативной поддержки субъектам малого и среднего предпринимательства, в том числе женщинам	департамент экономики и развития предпринимательства Приморского края	в течение всего периода
3.12.	Участие женщин, зарегистрированных в качестве индивидуальных предпринимателей, в образовательной программе акционерного общества "Федеральная корпорация по развитию малого и среднего предпринимательства" "Мама – предприниматель"	департамент экономики и развития предпринимательства Приморского края	в течение всего периода
3.13.	Привлечение женщин, зарегистрированных в качестве индивидуальных предпринимателей, к участию в ежегодной краевой конференции предпринимателей	департамент экономики и развития предпринимательства Приморского края	в течение всего периода

АДМИНИСТРАЦИЯ ПРИМОРСКОГО КРАЯ

## ПОСТАНОВЛЕНИЕ № 57-па

от 09 февраля 2018 года

**О внесении изменений в постановление Администрации Приморского края от 7 декабря 2012 года № 398-па «Об утверждении государственной программы Приморского края «Обеспечение доступным жильем и качественными услугами жилищно-коммунального хозяйства населения Приморского края» на 2013-2020 годы»**

На основании Устава Приморского края Администрация Приморского края ПОСТАНОВЛЯЕТ:

1. Внести в государственную программу Приморского края "Обеспечение доступным жильем и качественными услугами жилищно-коммунального хозяйства населения Приморского края" на 2013-2020 годы, утвержденную постановлением Администрации Приморского края от 7 декабря 2012 года № 398-па "Об утверждении государственной программы Приморского края "Обеспечение доступным жильем и качественными услугами жилищно-коммунального хозяйства населения Приморского края" на 2013 – 2020 годы" (в редакции постановлений Администрации Приморского края от 31 января 2013 года № 25-па, от 29 апреля 2013 года № 160-па, от 27 ноября 2013 года № 431-па, от 31 января 2014 года № 22-па, от 5 февраля 2014 года № 30-па, от 6 марта 2014 года № 66-па, от 14 апреля 2014 года № 133-па, от 29 мая 2014 года № 207-па, от 18 июля 2014 года № 274-па, от 5 августа 2014 года № 295-па, от 3 октября 2014 года № 396-па, от 30 октября 2014 года № 447-па, от 4 декабря 2014 года № 496-па, от 4 февраля 2015 года № 32-па, от 24 марта 2015 года № 93-па, от 7 мая 2015 года № 130-па, от 9 июля 2015 года № 220-па, от 21 августа 2015 года № 300-па, от 8 декабря 2015 года № 473-па, от 29 декабря 2015 года № 540-па, от 1 апреля 2016 года № 124-па, от 26 мая 2016 года № 226-па, от 24 июня 2016 года № 281-па, от 28 июля 2016 года № 349-па, от 21 октября 2016 года № 497-па, от 16 ноября 2016 года № 530-па, от 19 декабря 2016 года № 587-па, от 29 декабря 2016 года № 623-па, от 25 января 2017 года № 21-па, от 15 марта 2017 года № 74-па, от 31 марта 2017 года № 104-па, от 23 мая 2017 года № 175-па, от 28 июня 2017 года № 255-па, от 9 октября 2017 года № 394-па, от 29 ноября 2017 года № 487-па, от 5 февраля 2018 года № 48-па) (далее – государственная программа), следующие изменения:

1.1. Заменить в позиции "Объем средств краевого бюджета на финансирование государственной программы и прогнозная оценка привлекаемых на реализацию ее целей средств федерального бюджета, бюджетов государственных внебюджетных фондов, иных внебюджетных источников, бюджетов муниципальных образований Приморского края в случае участия

Приморского края в реализации муниципальных программ, аналогичных мероприятиям государственной программы Приморского края" паспорта государственной программы:

- в абзаце первом цифры "50973895,29" цифрами "49608452,92";
- в абзаце шестом цифры "12277317,72" цифрами "10911875,35";
- в абзаце одиннадцатом цифры "5625442,32" цифрами "5727960,82";
- в абзаце семнадцатом цифры "277254,50" цифрами "379773,00";
- в абзаце двадцатом цифры "2101483,71" цифрами "2087293,71";
- в абзаце двадцать пятом цифры "168676,31" цифрами "154486,73";

1.2. Изложить приложение № 1 к государственной программе в новой редакции согласно приложению № 1 к настоящему постановлению;

1.3. Изложить приложение № 5 к государственной программе в новой редакции согласно приложению № 2 к настоящему постановлению;

1.4. Изложить приложение № 6 к государственной программе в новой редакции согласно приложению № 3 к настоящему постановлению;

1.5. Заменить в позиции "Объем средств краевого бюджета на финансирование подпрограммы и прогнозная оценка привлекаемых на реализацию ее целей средств федерального бюджета, бюджетов государственных внебюджетных фондов, иных внебюджетных источников, бюджетов муниципальных образований Приморского края в случае участия Приморского края в реализации муниципальных программ, аналогичных мероприятиям государственной программы Приморского края" приложения № 8 к государственной программе:

- в абзаце первом цифры "3039540,30" цифрами "3027035,90";
- в абзаце шестом цифры "167962,45" цифрами "155458,05";
- в абзаце двадцать девятом цифры "287884,62" цифрами "286884,62";
- в абзаце тридцать четвертом цифры "6250,00" цифрами "5250,00";

1.6. Заменить в позиции "Объем средств краевого бюджета на финансирование подпрограммы и прогнозная оценка привлекаемых на реализацию ее целей средств федерального бюджета, бюджетов государственных внебюджетных фондов, иных внебюджетных источников, бюджетов муниципальных образований Приморского края в случае участия Приморского края в реализации муниципальных программ, аналогичных мероприятиям государственной программы Приморского края" приложения № 9 к государственной программе:

- в абзаце одиннадцатом цифры "443781,17" цифрами "546299,67";

в абзаце семнадцатом цифры "0,00" цифрами "102518,50";

1.7. Заменить в позиции "Объем средств краевого бюджета на финансирование подпрограммы и прогнозная оценка привлекаемых на реализацию ее целей средств федерального бюджета, бюджетов государственных внебюджетных фондов, иных внебюджетных источников, бюджетов муниципальных образований Приморского края в случае участия Приморского края в реализации муниципальных программ, аналогичных мероприятиям государственной программы Приморского края" приложения № 10 к государственной программе:

- в абзаце первом цифры "32885,75" цифрами "32870,96";
- в абзаце шестом цифры "5426,72" цифрами "5411,93";

1.8. Заменить в позиции "Объем средств краевого бюджета на финансирование подпрограммы и прогнозная оценка привлекаемых на реализацию ее целей средств федерального бюджета, бюджетов государственных внебюджетных фондов, иных внебюджетных источников, бюджетов муниципальных образований Приморского края в случае участия Приморского края в реализации муниципальных программ, аналогичных мероприятиям государственной программы Приморского края" приложения № 12 к государственной программе:

- в абзаце первом цифры "5859357,36" цифрами "4618299,21";
- в абзаце шестом цифры "2448481,69" цифрами "1207423,54";
- в абзаце тридцать восьмом цифры "109809,56" цифрами "96619,56";
- в абзаце сорок третьем цифры "36190,00" цифрами "23000,00";

1.9. Заменить в позиции "Объем средств краевого бюджета на финансирование подпрограммы и прогнозная оценка привлекаемых на реализацию ее целей средств федерального бюджета, бюджетов государственных внебюджетных фондов, иных внебюджетных источников, бюджетов муниципальных образований Приморского края в случае участия Приморского края в реализации муниципальных программ, аналогичных мероприятиям государственной программы Приморского края" приложения № 36 к государственной программе:

- в абзаце первом цифры "35227143,34" цифрами "35127343,50";
- в абзаце шестом цифры "8363809,87" цифрами "8264010,03";

2. Департаменту информационной политики Приморского края обеспечить официальное опубликование настоящего постановления.

*Врио Губернатора края –  
Главы Администрации Приморского края  
А.В. Тарасенко*

Приложение № 1  
к постановлению  
Администрации Приморского края  
от 09 февраля 2018 года № 57-па

«Приложение № 1  
к государственной программе Приморского края  
«Обеспечение доступным жильем и  
качественными услугами жилищно-коммунального  
хозяйства населения Приморского края»  
на 2013-2020 годы, утвержденной постановлением  
Администрации Приморского края  
от 7 декабря 2012 года № 398-па

**ПЕРЕЧЕНЬ ПОКАЗАТЕЛЕЙ  
государственной программы Приморского края «Обеспечение доступным жильем и качественными услугами жилищно-коммунального хозяйства населения  
Приморского края» на 2013-2020 годы**

№ п/п	Наименование показателя	Ед. измерения	Значения показателей									
			2012	2013	2014	2015	2016	2017	2018	2019	2020	
1	2	3	4	5	6	7	8	9	10	11	12	
<b>Государственная программа Приморского края «Обеспечение доступным жильем и качественными услугами жилищно-коммунального хозяйства населения Приморского края» на 2013-2020 годы</b>												
1.	Годовой объем ввода жилья, в том числе:											
1.1.	Годовой объем ввода жилья экономкласса	тыс. кв. м	267,75	300	341	395	403,2	455	487	500	500	
1.2.	Доля ввода жилья экономкласса в общем объеме ввода жилья	%	45	50	55	63,2	64	65	65	65	65	
1	2	3	4	5	6	7	8	9	10	11	12	
1.3.	Годовой объем ввода малоэтажного жилья	тыс. кв. м	362,95	378	397	400	409,5	455	487	500	500	
1.4.	Доля ввода малоэтажного жилья в общем объеме ввода жилья	%	61	63	64	64	65	65	65	65	65	
1.5.	Годовой объем ввода многоэтажного жилья	тыс. кв. м	232,05	222	223	225	220,5	245	263	270	270	
1.6.	Доля ввода многоэтажного жилья в общем объеме ввода жилья	%	39	37	36	36	35	35	35	35	35	
2.	Общая площадь жилых помещений, приходящаяся в среднем на 1 жителя Приморского края	кв. м	21,3	21,5	21,7	22	22,3	22,6	22,7	22,7	22,7	
3.	Удельный вес введенной общей площади жилых домов по отношению к общей площади жилищного фонда	%	1,35	1,47	1,56	1,87	1,91	1,95	1,96	1,97	1,97	
4.	Общая площадь жилых помещений, приходящихся в среднем на 1 жителя Приморского края, введенная в действие за год	кв. м	0,29	0,3	0,35	0,43	0,5	0,53	0,55	0,57	0,57	
5.	Количество жилых помещений (квартир) в расчете на 1000 человек населения, введенных в действие за год	ед.	3,4	3,6	3,7	3,8	4	4,4	4,6	4,9	4,9	
6.	Количество квартир, предоставленных малоимущим гражданам	ед.	23	77	343	343	343	343	x	x	x	
7.	Коэффициент доступности жилья	лет	5,207	4,3	4,1	3,9	3,7	3,5	3,5	3,5	3,5	
8.	Индекс производительности труда	%	93,3	106,4	106,8	106,6	106,4	106,4	106,6	106,6	106,6	
9.	Объем выполненного капитального ремонта многоквартирных домов	млн кв. м	x	0,27	x	0,5	0,6	0,6	0,6	0,6	0,6	
1	2	3	4	5	6	7	8	9	10	11	12	
10.	Доля муниципальных образований в субъекте РФ с утвержденными документами территориального планирования и градостроительного зонирования в общем количестве муниципалитетов											
10.1.	Документы территориального планирования	%	x	x	100	100	100	100	100	100	100	
10.2.	Документы градостроительного зонирования	%	x	x	100	100	100	100	100	100	100	
<b>Подпрограмма № 1 «Обеспечение жильем отдельных категорий граждан Приморского края» на 2013 - 2020 годы</b>												
11.	Количество граждан отдельных категорий, в соответствии с государственными обязательствами обеспеченных жильем	чел.	x	60,00	126,00	186,00	248,00	308,00	340,00	370,00	370,00	
12.	Общая площадь, предоставленная гражданам отдельных категорий	тыс. кв. м	x	1,08	2,27	3,35	4,46	5,54	6,10	6,60	6,60	
<b>Подпрограмма № 2 «Стимулирование развития жилищного строительства на территории Приморского края» на 2013 - 2020 годы</b>												
13.	Число ипотечных кредитов, предоставленных гражданам	ед.	2620	2756	3546	6990	7550	8250	9075	9980	9980	
14.	Вовлечение в оборот земельных участков, государственная собственность на которые не разграничена	га	341	380	460	488	550	610	x	x	x	
15.	Вовлечение в оборот земельных участков, находящихся в федеральной собственности	га	110	200	300	320	340	380	420	460	460	
16.	Площадь земельных участков, предоставленных для жилищного строительства и комплексного освоения в целях жилищного строительства, в расчете на душу населения	кв. м	1,6	1,7	1,8	1,9	2,2	2,5	2,5	2,5	2,5	
17.	Количество обеспеченных инженерной инфраструктурой земельных участков, предоставленных гражданам, имеющим трех и более детей, от общего числа земельных участков, предоставленных указанной категории граждан	шт.	x	x	415	460	460	40	40	40	40	
18.	Коэффициент обновления основных фондов	%	14,5	14,7	16,2	17,8	18,4	18,4	18,6	18,8	20	
19.	Количество новых (реконструированных) энергоэффективных предприятий строительной индустрии	ед.	0	0	1	2	2	2	x	x	3	
20.	Удельный вес численности высококвалифицированных работников в общей численности квалифицированных работников в Приморском крае	%	29,4	29,5	29,6	29,7	29,8	30	30	30	30	



21.	Темп прироста реальной среднемесячной заработной платы в строительстве										
21.1.	Производство строительных материалов, изделий и конструкций	%	6,4	1,2	1,2	1,3	1,4	1,5	1,6	1,8	1,8
21.2.	Строительство	%	6,4	4,3	4,3	4,5	4,7	5	5	5	5,2
22.	Объем производства прочих неметаллических продуктов	млн рублей	9331,7	12914	10868	9045	9710	10600	11600	11900	12000
23.	Объем производства цемента	тыс. тонн	1397,1	1450	1458	1500	1550	1600	1650	1700	1800
24.	Объем производства кирпича керамического строительного	млн усл. кирпичей	11,9	10,5	10,8	11,5	11,5	11,8	12	12,2	12,5
25.	Конструкции и детали сборные железобетонные	тыс. куб.м	137,4	x	160	164	168	170	175	180	190
26.	Объем производства нерудных строительных материалов	тыс. куб. м	7695,4	8590	8680	5040	5080	6120	6200	6280	6300
27.	Получение разрешений на строительство	дни	x	10	10	10	10	10	10	10	10
28.	Количество разработанных проектов изменений документов территориального планирования и градостроительного зонирования муниципальных образований, вошедших во Владивостокскую агломерацию										
28.1.	Документы территориального планирования	ед.	x	x	x	x	12	12	2	x	x
28.2.	Документы градостроительного зонирования	ед.	x	x	x	x	12	12	x	x	x
<b>Подпрограмма № 3 «Обеспечение жильем молодых семей Приморского края» на 2013 - 2020 годы</b>											
29.	Число молодых семей, получивших поддержку в рамках подпрограммы	ед.	0	400	400	466	313	0	0	0	0
30.	Общая площадь жилых помещений, приобретенная участниками подпрограммы	тыс. кв. м	0	21,74	21,74	25,16	16,90	12,52	27,00	27,00	27,00
31.	Количество молодых семей, получивших свидетельство о праве на получение социальной выплаты на приобретение (строительство) жилого помещения	ед.	0	0,00	0,00	0,00	0,00	232,00	500,00	500,00	500,00
<b>Подпрограмма № 4 «Сейсмобезопасность территории Приморского края» на 2013 - 2020 годы</b>											
32.	Индивидуальный сейсмический риск (ИСР)	1/год <sup>-1</sup>	x	3,5 x 10 <sup>-7</sup> год <sup>-1</sup>	3,0 x 10 <sup>-7</sup> год <sup>-1</sup>	2,5 x 10 <sup>-7</sup> год <sup>-1</sup>	1,9 x 10 <sup>-7</sup> год <sup>-1</sup>	1,3 x 10 <sup>-7</sup> год <sup>-1</sup>	1,3 x 10 <sup>-7</sup> год <sup>-1</sup>	1,3 x 10 <sup>-7</sup> год <sup>-1</sup>	
33.	Размер (магнитуда) вероятного сейсмического бедствия (Md)	Услов-ные ед.	x	4,00	4,00	4,00	4,00	4,00	4,00	4,00	4,00
34.	Относительная социальная уязвимость бедствия (P)	1/год <sup>-1</sup>	x	3,0 x 10 <sup>-7</sup> год <sup>-1</sup>	2,5 x 10 <sup>-7</sup> год <sup>-1</sup>	1,9 x 10 <sup>-7</sup> год <sup>-1</sup>	1,3 x 10 <sup>-7</sup> год <sup>-1</sup>	1,06 x 10 <sup>-7</sup> год <sup>-1</sup>	1,06 x 10 <sup>-7</sup> год <sup>-1</sup>	1,06 x 10 <sup>-7</sup> год <sup>-1</sup>	
35.	Доля объектов, в отношении которых проведены мероприятия по сейсмоусилению, в общем количестве объектов, требующих проведения подобных мероприятий	%	x	30,00	40,00	60,00	80,00	100,00	100,00	100,00	100,00
<b>Подпрограмма № 5 «Обеспечение жилыми помещениями детей-сирот, детей, оставшихся без попечения родителей, лиц из числа детей-сирот и детей, оставшихся без попечения родителей» на 2013 - 2020 годы</b>											
36.	Количество детей-сирот, детей, оставшихся без попечения родителей, лиц из числа детей-сирот и детей, оставшихся без попечения родителей, обеспеченных жильем по договорам найма специализированных жилых помещений в соответствии с государственными обязательствами	чел.	x	346	697	382	543	516	536	552	585
37.	Численность детей-сирот, детей, оставшихся без попечения родителей, лиц из их числа, право на обеспечение жилыми помещениями у которых возникло и не реализовано, по состоянию на конец соответствующего года	чел.	1797,00	1978,00	3202,00	3131,00	2888,00	2672,00	2436,00	2184,00	1899,00
38.	Общая площадь приобретённых (построенных) жилых помещений	тыс. кв. м	6,45	6,23	14,17	11,46	16,29	15,48	16,08	16,56	17,55
<b>Подпрограмма № 6 «Чистая вода Приморского края» на 2013 - 2020 годы</b>											
39.	Доля населения, обеспеченного питьевой водой надлежащего качества	%	55,9	56,3	57,6	58,9	60,2	61,5	62,3	63,7	63,7
1	2	3	4	5	6	7	8	9	10	11	12
40.	Протяженность уличной водопроводной, канализационной сети	км.	3489,0	3558,7	3571,2	3592,5	3621,8	3655,1	3683,7	3719,7	3719,7
41.	Пропущено воды через очистные сооружения	%	83,0	84,7	85,8	87,1	88,2	89,5	90,8	92,1	92,1
42.	Утечка и неучтенный расход воды	%	36,2	35,9	34,8	33,6	32,4	31,3	30,8	29,9	29,9
<b>Подпрограмма № 7 «Переселение граждан из аварийного жилищного фонда в Приморском крае» на 2013 - 2020 годы</b>											
43.	Доля населения, проживающего в многоквартирных домах, признанных в установленном порядке аварийными	%	x	0,68	0,68	0,68	0,68	0,68	x	x	x
44.	Доля площади жилых помещений аварийных многоквартирных домов в общей площади жилых помещений многоквартирных домов	%	x	0,54	0,46	0,38	0,26	0,14	x	x	x
45.	Общая площадь жилья, предоставленная гражданам, переселенным из аварийного жилищного фонда	кв. м	x	23677	50471,74	31510	28128,16	95402,8	x	x	x
46.	Доля аварийного жилищного фонда в общем объеме жилищного фонда	%	x	1,6	1,55	1,4	1,3	1,1	x	x	x
<b>Подпрограмма № 8 «Проведение капитального ремонта многоквартирных домов в Приморском крае» на 2013 год</b>											
47.	Доля многоквартирных домов в целом по субъекту РФ, в которых собственники помещений выбрали и реализуют управление многоквартирными домами посредством товариществ собственников жилья либо жилищных кооперативов или иного специализированного потребительского кооператива	%	x	6,37	x	x	x	x	x	x	x
<b>Подпрограмма № 9 «Создание условий для обеспечения качественными услугами жилищно-коммунального хозяйства Приморского края» на 2013- 2020 годы</b>											
48.	Доля электрической энергии, поставляемой для населения по тарифам, не обеспечивающим возмещение полных затрат организаций, в общем объеме электрической энергии, поставляемой для потребителей Приморского края по экономически обоснованным тарифам	%	0,2	0,2	0,19	0,18	0,18	0,17	0,17	0,17	0,17
49.	Объем мазута топочного, приобретенного организациями, оказывающими услуги по теплоснабжению объектов ЖКХ и обладающими правом на получение субсидий на возмещение затрат, связанных с приобретением топлива	тонн	345 549	357 000	335 000	343 387	323 174	297 000	268 100	241 800	235600
50.	Уровень возмещения населением затрат за предоставление жилищно-коммунальных услуг по установленным для населения тарифам	%	x	97,5	97,6	97,7	97,8	97,9	x	x	x
51.	Доля тепловой энергии, поставляемой для населения Приморского края по льготному тарифу, в общем объеме тепловой энергии, поставляемой для потребителей Приморского края по экономически обоснованным тарифам	%	x	x	x	47,71	47,6	47,5	47,4	47,3	47,2
52.	Доля убыточных организаций жилищно-коммунального хозяйства	%	44,13	43,8	33,9	33,7	33,4	33,1	33	32,9	x
53.	Количество объектов, незавершенных строительством, находящихся в собственности Приморского края и подлежащих передаче в муниципальные образования и эксплуатирующим организациям	ед.	x	x	x	2	4	4	x	x	x
54.	Объем выполнения капитального ремонта многоквартирных домов с участием средств государственной корпорации - Фонда содействия реформированию жилищно-коммунального хозяйства	млн кв. м	2,84	0,5	0,25	x	x	x	x	x	x
55.	Доля площади многоквартирных домов, в которых проведен капитальный ремонт, в общей доли площади многоквартирных домов, требующих капитального ремонта	млн кв. м	x	x	0,33	0,6	x	14,2	16,48	18,63	22,17
56.	Отношение величины чистых активов к величине уставного фонда	%	x	x	x	x	x	x	100,0	100,0	100,0
<b>Подпрограмма № 10 «Формирование современной городской среды муниципальных образований Приморского края» на 2017 год</b>											
57.	Количество благоустроенных дворовых территорий многоквартирных жилых домов	ед.	x	x	x	x	1781	1831	x	x	x
58.	Количество благоустроенных общественных территорий муниципальных образований	ед.	x	x	x	x	623	624	x	x	x
59.	Количество благоустроенных мест массового отдыха населения (городских парков)	ед.	x	x	x	x	263	264	x	x	x



Приложение № 2  
к постановлению  
Администрации Приморского края  
от 09 февраля 2018 года № 57-па

«Приложение № 5  
к государственной программе Приморского края  
«Обеспечение доступным жильем  
и качественными услугами жилищно-коммунального  
хозяйства населения Приморского края»  
на 2013-2020 годы, утвержденной постановлением  
Администрации Приморского края  
от 7 декабря 2012 года № 398-па

## ИНФОРМАЦИЯ

о ресурсном обеспечении реализации государственной программы Приморского края «Обеспечение доступным жильем и качественными услугами жилищно-коммунального хозяйства населения Приморского края» на 2013-2020 годы за счет средств краевого бюджета (тыс. руб.)

№ п/п	Наименование подпрограммы, программы, принятой в соответствии с требованиями федерального законодательства в сфере реализации государственной программы	Ответственный исполнитель, соисполнители	Код бюджетной классификации				Расходы (тыс. руб.), годы									
			ГРБС	РзПр	ЦСР	ВР	2013	2014	2015	2016	2017	2018	2019	2020	всего	
1	2	3	4	5	6	7	8	9	10	11	12	13	14	15	16	
	Государственная программа Приморского края «Обеспечение доступным жильем и качественными услугами жилищно-коммунального хозяйства населения Приморского края» на 2013-2020 годы	всего	X	X	X	X	4464638,04	4054097,45	4252135,16	9135882,65	10911875,35	8238536,11	7532319,23	1018968,93	49608452,92	
		департамент градостроительства Приморского края	775	X	X	X	915554,09	1028303,61	1213638,82	1505688,71	1715127,35	1985480,18	1243676,57	771033,96	10378503,29	
		департамент по жилищно-коммунальному хозяйству и топливным ресурсам Приморского края	768	X	X	X	3343063,15	2648205,07	2468968,56	7036322,23	8616717,02	5678736,88	5714323,61	50686,83	35557023,35	
		инспекция регионального строительного надзора и контроля в области долевого строительства Приморского края	772	X	X	X	34244,36	35584,40	35649,66	35694,33	34196,58	33696,58	33696,58	33144,33	275906,82	
		департамент по делам молодежи Приморского края	774	X	X	X	49060,00	108414,90	108059,11	134766,77	117052,40	117052,40	117052,40	123193,20	874651,18	
		департамент земельных и имущественных отношений Приморского края	779	X	X	X	56172,72	1474,00	352,00	0,00	0,00	0,00	0,00	0,00	57998,72	
		департамент гражданской защиты Приморского края	769	X	X	X	19100,00	3859,03	0,00	0,00	5411,93	0,00	0,00	0,00	28370,96	
		государственная жилищная инспекция Приморского края	795	X	X	X	27152,22	39884,50	39467,01	41410,61	41370,07	41570,07	41570,07	40910,61	313335,16	
		департамент финансов Приморского края	752	X	X	X	20291,50	0,00	0,00	0,00	0,00	0,00	0,00	0,00	20291,50	
		департамент образования и науки Приморского края	759	X	X	X	0,00	188371,94	386000,00	382000,00	382000,00	382000,00	382000,00	0,00	2102371,94	
1.	Подпрограмма № 1 «Обеспечение жильем отдельных категорий граждан Приморского края» на 2013-2020 годы	всего	X	X	X	X	54500,00	42117,83	0,00	1595,21	0,00	0,00	0,00	0,00	98213,04	
		департамент градостроительства Приморского края	775	X	X	X	54500,00	42117,83	0,00	1595,21	0,00	0,00	0,00	0,00	98213,04	
1.1.	Основное мероприятие 1. Строительство жилья для отдельных категорий граждан Приморского края (в том числе разработка проектно-сметной документации)		775	0501	0610100000	410	54500,00	42117,83	0,00	1595,21	0,00	0,00	0,00	0,00	98213,04	
1.1.1.	Строительство жилья для обеспечения граждан служебными помещениями из специализированного фонда Приморского края (в том числе разработка проектно-сметной документации)		775	0501	0614116	410	54500,00	111,87	0,00	0,00	0,00	0,00	0,00	0,00	54611,87	
1.1.2.	Разработка проектно-сметной документации для строительства жилья отдельным категориям граждан Приморского края		775	X	X	X	0,00	42005,96	0,00	1595,21	0,00	0,00	0,00	0,00	43601,17	

1.1.2.1	Исполнение по судебным актам		775	0501	0612237	240	0,00	41870,87	0,00	0,00	0,00	0,00	0,00	0,00	41870,87
			775	0501	0612237	830	0,00	135,09	0,00	0,00	0,00	0,00	0,00	0,00	135,09
			775	0501	0610129050	830	0,00	0,00	0,00	1595,21	0,00	0,00	0,00	0,00	1595,21
1.2.	Основное мероприятие 2. Создание жилищного фонда Приморского края коммерческого использования		775	X	0610200000	X	0,00	0,00	0,00	0,00	0,00	0,00	0,00	0,00	0,00
2.	Подпрограмма № 2 «Стимулирование развития жилищного строительства на территории Приморского края» на 2013-2020 годы	всего	X	X	X	X	153758,99	112152,78	222902,00	427448,02	155458,05	1153316,06	430000,00	372000,00	3027035,90
		департамент градостроительства Приморского края	775	X	X	X	151258,99	110678,78	222550,00	402527,32	132962,45	1128316,06	405000,00	347000,00	2900293,60
		департамент земельных и имущественных отношений Приморского края	779	X	X	X	2500,00	1474,00	352,00	0,00	0,00	0,00	0,00	0,00	4326,00
		департамент по жилищно-коммунальному хозяйству и топливным ресурсам Приморского края	768	X	X	X	0,00	0,00	0,00	24920,70	22495,60	25000,00	25000,00	25000,00	122416,30
2.1.	Основное мероприятие 1. Разработка и утверждение документов территориального планирования и градостроительного зонирования на территории Приморского края	департамент градостроительства Приморского края	775	X	620100000	X	94661,88	14256,66	11000,00	42527,32	27962,45	43896,06	0,00	0,00	234304,37
2.1.1.	Содействие в подготовке документов территориального планирования посредством предоставления субсидий, выделяемых из краевого бюджета бюджетам муниципальных образований Приморского края на подготовку документов территориального планирования		775	1403	5225701	010	94661,88	0,00	0,00	0,00	0,00	0,00	0,00	0,00	94661,88
			775	1403	0629206	520	0,00	1256,66	0,00	0,00	0,00	0,00	0,00	0,00	1256,66
2.1.2.	Методическое сопровождение и мониторинг разработки муниципальными образованиями Приморского края документов территориального планирования, градостроительного зонирования и документации по планировке территорий Приморского края		775	X	X	X	0,00	0,00	0,00	0,00	0,00	0,00	0,00	0,00	0,00
2.1.3.	Внесение изменений в схему территориального планирования Приморского края		775	0113	0622155	240	0,00	13000,00	11000,00	0,00	0,00	0,00	0,00	0,00	24000,00
2.1.4.	Внесение изменений в региональные нормативы градостроительного проектирования в Приморском крае		775	0113	0620122320	240	0,00	0,00	0,00	3789,77	0,00	0,00	0,00	0,00	3789,77
2.1.5.	Разработка документации по планировке территории (проекты планировок и проекты межевания территории)		775	0113	0620122930	240	0,00	0,00	0,00	26800,00	0,00	0,00	0,00	0,00	26800,00
2.1.6.	Разработка схемы территориального планирования на часть территории Приморского края в границах Владивостокской агломерации		775	0113	0620122940	240	0,00	0,00	0,00	0,00	0,00	0,00	0,00	0,00	0,00
2.1.7.	Разработка документации по планировке территории для размещения объектов капитального строительства регионального значения		775	0113	0620122950	240	0,00	0,00	0,00	0,00	0,00	0,00	0,00	0,00	0,00
2.1.8.	Подготовка проектов изменений документов территориального планирования и градостроительного зонирования муниципальных образований, вошедших во Владивостокскую агломерацию		775	0113	0620123050	240	0,00	0,00	0,00	11937,55	27962,45	43896,06	0,00	0,00	83796,06

2.2.	Основное мероприятие 2. Создание условий для развития жилищного строительства		X	X	0620200000	X	2500,00	1474,00	100352,00	320000,00	105000,00	1084420,00	405000,00	347000,00	2365746,00
		департамент градостроительства Приморского края	775	X	X	X	0,00	0,00	100000,00	320000,00	105000,00	1084420,00	405000,00	347000,00	2361420,00
		департамент земельных и имущественных отношений Приморского края	779	X	X	X	2500,00	1474,00	352,00	0,00	0,00	0,00	0,00	0,00	4326,00
2.2.1.	Вовлечение в хозяйственный оборот в целях жилищного строительства земельных участков на территории Приморского края, формирование пакета документов на земельные участки, выставляемые на торги и аукционы		779	0412	3400303	012	2000,00	0,00	0,00	0,00	0,00	0,00	0,00	0,00	2000,00
2.2.2.	Вовлечение в хозяйственный оборот в целях жилищного строительства земельных участков на территории Приморского края, рыночная оценка земельных участков		779	0412	3400302	012	500,00	0,00	0,00	0,00	0,00	0,00	0,00	0,00	500,00
2.2.3.	Вовлечение в хозяйственный оборот в целях жилищного строительства земельных участков на территории Приморского края, находящихся в федеральной собственности, в рамках осуществления взаимодействия с федеральным Фондом содействия развитию жилищного строительства		775	X	X	X	0,00	0,00	0,00	0,00	0,00	0,00	0,00	0,00	0,00
2.2.4.	Вовлечение в хозяйственный оборот в целях жилищного строительства земельных участков на территории Приморского края, примыкающих к крупным городам, а также неиспользуемых или используемых неэффективно земельных участков, предоставленных государственным организациям		775	X	X	X	0,00	0,00	0,00	0,00	0,00	0,00	0,00	0,00	0,00
2.2.5.	Вовлечение в хозяйственный оборот в целях жилищного строительства земельных участков на территории Приморского края, государственная собственность на которые не разграничена		779	0412	0622055	240	0,00	1474,00	352,00	0,00	0,00	0,00	0,00	0,00	1826,00
2.2.6.	Предоставление бюджетных инвестиций ОАО «Приморское ипотечное агентство»		775	0412	0624125	450	0,00	0,00	100000,00	0,00	0,00	0,00	0,00	0,00	100000,00
2.2.7.	Предоставление бюджетных инвестиций АО «Корпорация развития жилищного строительства»		775	0501	0620241250	450	0,00	0,00	0,00	320000,00	0,00	340000,00	330000,00	320000,00	1310000,00
2.2.8.	Предоставление субсидии организациям на возмещение затрат по процентной ставке по кредитам, полученным в российских кредитных организациях на реализацию проекта «Строительство жилья для работников судостроительного комплекса «Звезда» в городском округе Большой Камень Приморского края»		775	0501	0620261140	810	0,00	0,00	0,00	0,00	0,00	115000,00	75000,00	27000,00	217000,00



2.4.5.	Субсидии бюджетам муниципальных образований Приморского края на обеспечение земельных участков, предоставленных на бесплатной основе гражданам, имеющим трех и более детей, инженерной инфраструктурой		775	0502	5223930	010	0,00	0,00	0,00	0,00	0,00	0,00	0,00	0,00	0,00	
			775	0502	0629210	520	0,00	93475,81	31550,00	0,00	0,00	0,00	0,00	0,00	0,00	125025,81
			768	0502	0620492100	520	0,00	0,00	0,00	24920,70	22495,60	25000,00	25000,00	25000,00	122416,30	
2.5.	Основное мероприятие 5. Развитие местной строительной индустрии и промышленности строительных материалов на территории Приморского края	департамент градостроительства Приморского края	775	X	X	X	5000,00	0,00	0,00	0,00	0,00	0,00	0,00	0,00	5000,00	
2.5.1.	Проведение комплексной оценки существующего состояния предприятий промышленности строительных материалов и индустриального домостроения Приморского края		775	X	X	X	0,00	0,00	0,00	0,00	0,00	0,00	0,00	0,00	0,00	
2.5.2.	Содействие внедрению новых строительных материалов, изделий и конструкций, в том числе композиционных изделий и материалов		775	X	X	X	0,00	0,00	0,00	0,00	0,00	0,00	0,00	0,00	0,00	
2.5.3.	Информационно-консультационная поддержка предприятий промышленности строительных материалов и индустриального домостроения Приморского края		775	X	X	X	0,00	0,00	0,00	0,00	0,00	0,00	0,00	0,00	0,00	
2.5.4.	Повышение эффективности научно-исследовательских, опытно-конструкторских работ и инновационной активности предприятий промышленности строительных материалов и индустриального домостроения Приморского края		775	X	X	X	0,00	0,00	0,00	0,00	0,00	0,00	0,00	0,00	0,00	
2.5.5.	Создание демонстрационной площадки, направленной на развитие промышленности строительных материалов и индустриального жилищного строительства		775	0501	5225706	012	5000,00	0,00	0,00	0,00	0,00	0,00	0,00	0,00	5000,00	
2.6.	Основное мероприятие 6. Мониторинг и оценка состояния краевого и муниципальных рынков жилья	департамент градостроительства Приморского края	775	X	X	X	5425,00	2946,31	0,00	0,00	0,00	0,00	0,00	0,00	8371,31	
2.6.1.	Формирование и ведение реестра проектов жилья экономкласса на территории Приморского края		775	X	X	X	0,00	0,00	0,00	0,00	0,00	0,00	0,00	0,00	0,00	
2.6.2.	Формирование базы данных типовой проектной документации жилья экономкласса на территории Приморского края, в том числе малоэтажного жилищного строительства, отвечающего требованиям энергоэффективности и экологичности		775	0501	5225705	012	5425,00	0,00	0,00	0,00	0,00	0,00	0,00	0,00	5425,00	
			775	0501	0622212	240	0,00	2946,31	0,00	0,00	0,00	0,00	0,00	0,00	2946,31	
3.	Подпрограмма № 3 «Обеспечение жильем молодых семей Приморского края» на 2013-2020 годы	департамент по делам молодежи Приморского края	774	X	X	X	49060,00	108414,90	108059,11	134766,77	117052,40	117052,40	117052,40	123193,20	874651,18	
3.1.	Основное мероприятие 1. Обеспечение выплаты молодым семьям субсидий на приобретение (строительство) жилья экономкласса		774	X	630100000	X	49060,00	108414,90	108059,11	134766,77	117052,40	117052,40	117052,40	123193,20	874651,18	



4.2.2.	Организационные и инженерно-технические мероприятия ГО ЧС по повышению готовности сил и средств для наиболее эффективных действий по ликвидации ЧС, вызванных землетрясениями, цунами и другими опасными сейсмогенными воздействиями природного и техногенного характера		769	0309	5224130	012	19100,00	0,00	0,00	0,00	0,00	0,00	0,00	0,00	19100,00
			769	0309	0642135	240	0,00	3859,03	0,00	0,00	0,00	0,00	0,00	0,00	3859,03
			769	0309	0640221350	240	0,00	0,00	0,00	0,00	5411,93	0,00	0,00	0,00	5411,93
4.3.	Основное мероприятие 3. Мероприятия по предупреждению сейсмической опасности	департамент градостроительства Приморского края	775	X	X	X	0,00	0,00	0,00	0,00	0,00	0,00	0,00	0,00	0,00
4.3.1.	Создание и развитие информационной системы для анализа, управления и контроля сейсмического риска на территории и акватории Приморского края, заблаговременной подготовки к вероятным землетрясениям, для информации и обучения лиц, принимающих ответственные решения, специалистов органов ГО ЧС и населения		775	X	X	X	0,00	0,00	0,00	0,00	0,00	0,00	0,00	0,00	0,00
4.3.2.	Создание информационного модульного блока для поддержания градостроительной деятельности в части безопасного развития		775	X	X	X	0,00	0,00	0,00	0,00	0,00	0,00	0,00	0,00	0,00
4.3.3.	Учет совокупного сейсмического риска и риска цунами в документах для землепользования, градостроительной деятельности и социально-экономического развития		775	X	X	X	0,00	0,00	0,00	0,00	0,00	0,00	0,00	0,00	0,00
4.3.4.	Разработка методических планов, пособий, учебного варианта ИАК «Аналитик-Приморье» для подготовки населения к вероятному сейсмическому бедствию и обучение действиям в условиях чрезвычайных ситуаций, вызванных землетрясением и (или) цунами; аттестация преподавателей. Обучение и сертификация специалистов органов гражданской обороны и чрезвычайных ситуаций и руководителей, принимающих ответственное решение в работе с ИАК «Аналитик-Приморье»		775	X	X	X	0,00	0,00	0,00	0,00	0,00	0,00	0,00	0,00	0,00
5.	Подпрограмма № 5 «Обеспечение жилыми помещениями детей-сирот, детей, оставшихся без попечения родителей, лиц из числа детей-сирот и детей, оставшихся без попечения родителей» на 2013-2020 годы	всего	X	X	X	X	139840,60	388164,94	683859,30	682750,00	682750,00	682750,00	682750,00	300750,00	4243614,84
		департамент градостроительства Приморского края	775	X	X	X	139840,60	199793,00	297859,30	300750,00	300750,00	300750,00	300750,00	300750,00	2141242,90
		департамент образования и науки Приморского края	759	X	X	X	0,00	188371,94	386000,00	382000,00	382000,00	382000,00	382000,00	0,00	2102371,94
5.1.	Основное мероприятие 1. Выполнение обязательств по обеспечению жилыми помещениями детей-сирот, детей, оставшихся без попечения родителей, лиц из числа детей-сирот и детей, оставшихся без попечения родителей	всего	X	X	0650100000	X	139840,60	199793,00	297859,30	300750,00	300750,00	300750,00	300750,00	300750,00	2141242,90



		департамент градостроительства Приморского края	775	X	X	X	139840,60	199793,00	297859,30	300750,00	300750,00	300750,00	300750,00	300750,00	2141242,90
		департамент образования и науки Приморского края	759	X	X	X	0,00	0,00	0,00	0,00	0,00	0,00	0,00	0,00	0,00
5.1.1.	Строительство жилых помещений для реализации мероприятия по обеспечению детей-сирот, детей, оставшихся без попечения родителей, лиц из числа детей-сирот и детей, оставшихся без попечения родителей, по договорам найма специализированных жилых помещений		775	1004	5225620	003	139840,60	0,00	0,00	0,00	0,00	0,00	0,00	0,00	139840,60
			775	1004	0654035	410	0,00	199793,00	297859,30	0,00	0,00	0,00	0,00	0,00	497652,30
			775	1004	0650140350	410	0,00	0,00	0,00	300750,00	300750,00	300750,00	300750,00	300750,00	1503750,00
5.1.1.1.	Строительство жилых помещений для реализации мероприятия по обеспечению детей-сирот, детей, оставшихся без попечения родителей, лиц из числа детей-сирот и детей, оставшихся без попечения родителей, по договорам найма специализированных жилых помещений		775	1004	5225620	003	139840,60	0,00	0,00	0,00	0,00	0,00	0,00	0,00	139840,60
			775	1004	0654035	410	0,00	199793,00	297859,30	0,00	0,00	0,00	0,00	0,00	497652,30
			775	1004	0650140350	410	0,00	0,00	0,00	300750,00	288354,24	300750,00	300750,00	300750,00	1491354,24
5.1.1.2.	Исполнение по судебным актам		775	1004	0650140350	410	0,00	0,00	0,00	0,00	12395,76	0,00	0,00	0,00	12395,76
5.1.2.	Приобретение в собственность Приморского края жилых помещений для реализации мероприятий по обеспечению детей-сирот, детей, оставшихся без попечения родителей, лиц из числа детей-сирот и детей, оставшихся без попечения родителей, по договорам найма специализированных жилых помещений		759	X	X	X	0,00	0,00	0,00	0,00	0,00	0,00	0,00	0,00	0,00
5.1.3.	Включение в состав специализированного жилищного фонда Приморского края построенных и приобретенных жилых помещений с последующим предоставлением их по договорам найма специализированных жилых помещений		X	X	X	X	0,00	0,00	0,00	0,00	0,00	0,00	0,00	0,00	0,00
5.1.4.	Разработка типовой проектно-сметной документации на строительство жилых домов с улучшенной энергоэффективностью в целях обеспечения жилищными помещениями детей-сирот, детей, оставшихся без попечения родителей, лиц из их числа		775	1004	0650123270	240	0,00	0,00	0,00	0,00	0,00	0,00	0,00	0,00	0,00
5.2.	Основное мероприятие 2. Обеспечение жилищными помещениями детей-сирот, детей, оставшихся без попечения родителей, лиц из числа детей-сирот и детей, оставшихся без попечения родителей, иными способами	департамент образования и науки Приморского края	759	1004	0652205	320	0,00	182277,02	386000,00	0,00	0,00	0,00	0,00	0,00	568277,02
			759	1004	0652205	410	0,00	6094,92	0,00	0,00	0,00	0,00	0,00	0,00	6094,92
			759	1004	0650222050	320	0,00	0,00	0,00	151923,87	0,00	0,00	0,00	0,00	151923,87
			759	1004	0650222050	410	0,00	0,00	0,00	230076,13	0,00	0,00	0,00	0,00	230076,13
			759	1004	06502R0820	320	0,00	0,00	0,00	0,00	50000,00	50000,00	50000,00	0,00	150000,00
			759	1004	06502R0820	410	0,00	0,00	0,00	0,00	332000,00	332000,00	332000,00	0,00	996000,00
6.	Подпрограмма № 6 «Чистая вода Приморского края» на 2013- 2020 годы	всего	X	X	0660100000	X	595967,79	660623,61	452737,05	689488,02	1207423,54	497480,01	514579,19	0,00	4618299,21
		департамент жилищно-коммунальному хозяйству и топливным ресурсам Приморского края	768	X	X	X	67387,79	31378,83	70359,00	272423,12	558163,12	170473,27	206060,00	0,00	1376245,13
		департамент градостроительства Приморского края	775	X	X	X	528580,00	629244,78	382378,05	417064,90	649260,42	327006,74	308519,19	0,00	3242054,08





6.2.5.	Субсидии организациям на возмещение части процентной ставки по кредитам, полученным в российских кредитных организациях на строительство объектов водопроводно-канализационного хозяйства Приморского края		775	0502	0666080	810	0,00	0,00	25246,93	0,00	0,00	0,00	0,00	0,00	25246,93
			775	0502	0660260800	810	0,00	0,00	0,00	81000,00	100000,00	66272,00	47784,45	0,00	295056,45
6.2.6.	Субсидии на осуществление капитальных вложений на строительство объектов водопроводно-канализационного хозяйства Приморского края в целях обеспечения инженерной инфраструктурой территории опережающего развития «Надеждинская» (в том числе проектно-изыскательские работы)		768	0502	0664136	460	0,00	0,00	8740,00	0,00	0,00	0,00	0,00	0,00	8740,00
			768	0502	0660241360	460	0,00	0,00	0,00	149740,00	270027,16	0,00	0,00	0,00	419767,16
6.2.7.	Субсидии на осуществление капитальных вложений на строительство объектов водопроводно-канализационного хозяйства Приморского края в целях обеспечения инженерной инфраструктурой территории опережающего развития «Михайловский» (в том числе проектно-изыскательские работы)		768	0502	0664137	460	0,00	0,00	29219,00	0,00	0,00	0,00	0,00	0,00	29219,00
			768	0502	0660241370	460	0,00	0,00	0,00	33420,00	78976,63	0,00	0,00	0,00	112396,63
6.3.	Основное мероприятие 3. Обеспечение водоснабжения и водоотведения населенных пунктов Приморского края	департамент градостроительства Приморского края	775	X	0660300000	X	200000,00	275548,00	0,00	7494,90	220690,42	0,00	0,00	0,00	703733,32
6.3.1.	Строительство объектов обеспечения водоснабжения г. Владивостока и других населенных пунктов Приморского края из подземных источников Пушкинского месторождения (Второй этап строительства). 1 пусковой комплекс - «Водовод от сопки Опорная до РЧВ на о. Русский		X	X	X	X	200000,00	275548,00	0,00	6880,93	220690,42	0,00	0,00	0,00	703119,35
6.3.1.1.	Строительство объектов обеспечения водоснабжения г. Владивостока и других населенных пунктов Приморского края из подземных источников Пушкинского месторождения (Второй этап строительства). 1 пусковой комплекс - «Водовод от сопки Опорная до РЧВ на о. Русский		775	0502	5223143	003	200000,00	0,00	0,00	0,00	0,00	0,00	0,00	0,00	200000,00
			775	0502	0664002	410	0,00	275548,00	0,00	0,00	0,00	0,00	0,00	0,00	275548,00
			775	0502	06603R2141	410	0,00	0,00	0,00	6880,93	0,00	0,00	0,00	0,00	6880,93
			775	0502	0660341640	410	0,00	0,00	0,00	0,00	208451,97	0,00	0,00	0,00	208451,97
6.3.1.2.	Исполнение по судебным актам		775	0502	0660341640	410	0,00	0,00	0,00	0,00	12238,45	0,00	0,00	0,00	12238,45
6.3.2.	Строительство объектов обеспечения водоснабжения г. Владивостока и других населенных пунктов Приморского края из подземных источников Пушкинского месторождения		X	X	X	X	0,00	0,00	0,00	613,97	0,00	0,00	0,00	0,00	613,97
7.	Подпрограмма № 7 «Переселение граждан из аварийного жилищного фонда в Приморском крае» на 2013- 2020 годы	всего:	X	X	X	X	378104,20	324074,10	216344,68	142362,10	387807,12	0,00	0,00	0,00	1448692,20
		департамент жилищно-коммунальному хозяйству и топливным ресурсам Приморского края	768	X	X	X	378104,20	324074,10	69352,56	0,00	0,00	0,00	0,00	0,00	771530,86
		департамент градостроительства Приморского края	775	X	X	X	0,00	0,00	146992,12	142362,10	387807,12	0,00	0,00	0,00	677161,34

7.1.	Основное мероприятие 1. Ликвидация аварийного жилищного фонда Приморского края	всего	X	X	0670100000	X	378104,20	324074,10	216344,68	142362,10	387807,12	0,00	0,00	0,00	1448692,20
		департамент по жилищно-коммунальному хозяйству и топливным ресурсам Приморского края	768	X	X	X	378104,20	324074,10	69352,56	0,00	0,00	0,00	0,00	0,00	771530,86
		департамент градостроительства Приморского края	775	X	X	X	0,00	0,00	146992,12	142362,10	387807,12	0,00	0,00	0,00	677161,34
7.1.1.	Обеспечение мероприятий по переселению граждан из аварийного жилищного фонда		768	0501	0679602	520	0,00	0,00	69352,56	0,00	0,00	0,00	0,00	0,00	69352,56
			775	0501	0679602	520	0,00	0,00	146992,12	0,00	0,00	0,00	0,00	0,00	146992,12
7.1.2.	Обеспечение мероприятий по переселению граждан из аварийного жилищного фонда с учетом необходимости развития малоэтажного жилищного строительства		768	0501	0980204	010	378104,20	0,00	0,00	0,00	0,00	0,00	0,00	0,00	378104,20
			768	0501	0679603	520	0,00	324074,10	0,00	0,00	0,00	0,00	0,00	0,00	324074,10
7.1.3.	Переселение граждан из аварийных домов в благоустроенные жилые помещения		775	X	X	X	0,00	0,00	0,00	0,00	0,00	0,00	0,00	0,00	0,00
7.1.4.	Снос или реконструкция аварийных домов		775	X	X	X	0,00	0,00	0,00	0,00	0,00	0,00	0,00	0,00	0,00
7.1.5.	Обеспечение мероприятий по переселению граждан из аварийного жилищного фонда, в том числе переселению граждан из аварийного жилищного фонда с учетом необходимости развития малоэтажного жилищного строительства		775	0501	0670109602	520	0,00	0,00	0,00	142362,10	60672,78	0,00	0,00	0,00	203034,88
7.1.6.	Субсидии бюджетам муниципальных образований Приморского края на завершение мероприятий по переселению граждан из аварийного жилищного фонда		775	0501	0670192330	520	0,00	0,00	0,00	0,00	327134,34	0,00	0,00	0,00	327134,34
8.	Подпрограмма № 8 «Проведение капитального ремонта многоквартирных домов в Приморском крае» на 2013 год		768	X	X	X	45769,81	0,00	0,00	0,00	0,00	0,00	0,00	0,00	45769,81
8.1.	Основное мероприятие 1. Предоставление субсидий из краевого бюджета бюджетам муниципальных образований Приморского края на капитальный ремонт многоквартирных домов в Приморском крае		768	0501	0980201	010	45769,81	0,00	0,00	0,00	0,00	0,00	0,00	0,00	45769,81
9.	Подпрограмма 9 «Создание условий для обеспечения качественными услугами жилищно-коммунального хозяйства Приморского края» на 2013- 2020 годы»	всего	X	X	X	X	3028536,65	2410190,26	2568233,02	7057472,53	8264010,03	5787937,64	5787937,64	223025,73	35127343,50
		департамент градостроительства Приморского края	775	X	X	X	41374,50	41969,22	163859,35	241389,18	244347,36	229407,38	229407,38	123283,96	1315038,33
		департамент по жилищно-коммунальному хозяйству и топливным ресурсам Приморского края	768	X	X	X	2851801,35	2292752,14	2329257,00	6738978,41	7944096,02	5483263,61	5483263,61	25686,83	33149098,97
		инспекция регионального строительного надзора и контроля в области долевого строительства Приморского края	772	X	X	X	34244,36	35584,40	35649,66	35694,33	34196,58	33696,58	33696,58	33144,33	275906,82
		департамент земельных и имущественных отношений Приморского края	779	X	X	X	53672,72	0,00	0,00	0,00	0,00	0,00	0,00	0,00	53672,72
		департамент финансов Приморского края	752	X	X	X	20291,50	0,00	0,00	0,00	0,00	0,00	0,00	0,00	20291,50
		государственная жилищная инспекция Приморского края	795	X	X	X	27152,22	39884,50	39467,01	41410,61	41370,07	41570,07	41570,07	40910,61	313335,16

9.1.	Основное мероприятие 1. Повышение доступности тепловой и электрической энергии, вырабатываемой малой энергетикой, населению Приморского края	департамент по жилищно-коммунальному хозяйству и топливным ресурсам Приморского края	768	X	0690100000	X	2615789,47	1988453,37	2242939,49	6706682,21	7915632,25	5455700,00	5455700,00	0,00	32380896,79	
9.1.1.	Предоставление субсидий организациям, производящим электрическую энергию и поставляющим ее для населения Приморского края, на возмещение затрат или недополученных доходов, возникающих в связи с установлением тарифов для населения, не обеспечивающих возмещение полных затрат организаций		768	0502	3200020	006	270732,52	0,00	0,00	0,00	0,00	0,00	0,00	0,00	270732,52	
			768	0502	0696046	810	0,00	300348,53	323058,29	0,00	0,00	0,00	0,00	0,00	0,00	623406,82
			768	0502	0690160460	810	0,00	0,00	0,00	345000,00	373996,79	340000,00	340000,00	0,00	1398996,79	
9.1.2.	Предоставление субсидий организациям, производящим тепловую энергию и поставляющим ее для населения Приморского края, объекты теплоснабжения которых находятся в границах территорий муниципальных образований Приморского края, расположенных в районах Крайнего Севера и приравненных к ним местностях, в условиях переходного периода от субсидирования организаций к социальным выплатам на оплату услуг по отоплению и горячему водоснабжению		768	0502	3200040	006	67226,99	0,00	0,00	0,00	0,00	0,00	0,00	0,00	67226,99	
9.1.3.	Субсидии на возмещение затрат, связанных с приобретением топлива		X	X	X	X	2277829,96	1688104,84	519878,20	391899,29	1301635,46	0,00	0,00	0,00	6179347,75	
9.1.3.1.	Предоставление субсидий организациям, оказывающим на территории Приморского края услуги по теплоснабжению объектов жилищно-коммунального хозяйства, на возмещение затрат, связанных с приобретением топлива		768	0502	3200010	006	2277829,96	0,00	0,00	0,00	0,00	0,00	0,00	0,00	0,00	
			768	0502	0696047	810	0,00	1588279,44	519878,20	0,00	0,00	0,00	0,00	0,00	2108157,64	
			768	0502	0690160470	810	0,00	0,00	0,00	391899,29	1301635,46	0,00	0,00	0,00	1693534,75	
9.1.3.2.	Исполнение судебных актов		768	0502	0696047	830	0,00	0,00	0,00	0,00	0,00	0,00	0,00	0,00	0,00	
			768	0502	0696047	810	0,00	99825,40	0,00	0,00	0,00	0,00	0,00	0,00	99825,40	
9.1.4.	Предоставление субсидий теплоснабжающим организациям на компенсацию выпадающих доходов, возникающих в результате установления льготного тарифа на тепловую энергию (мощность)		768	0502	0696082	810	0,00	0,00	1400003,00	0,00	0,00	0,00	0,00	0,00	1400003,00	
			768	0502	0690160820	810	0,00	0,00	0,00	5061782,92	5060000,00	5115700,00	5115700,00	0,00	20353182,92	
9.1.5.	Предоставление субсидии на увеличение уставного фонда краевым государственным унитарным предприятиям		768	0502	0690160910	810	0,00	0,00	0,00	908000,00	1180000,00	0,00	0,00	0,00	2088000,00	
9.2.	Основное мероприятие 2. Повышение эффективности государственного управления в сфере градостроения и жилищно-коммунального хозяйства	всего	X	X	0690200000	X	209456,99	150743,29	214293,53	212672,75	204027,25	194120,07	194120,07	142025,73	1521459,68	
			департамент градостроительства Приморского края	775	X	X	X	41374,50	41969,22	105359,35	103271,61	99996,83	91289,81	91289,81	42283,96	616835,09
			департамент по жилищно-коммунальному хозяйству и топливным ресурсам Приморского края	768	X	X	X	32721,69	33305,17	33817,51	32296,20	28463,77	27563,61	27563,61	25686,83	241418,39
			инспекция регионального строительного надзора и контроля в области долевого строительства Приморского края	772	X	X	X	34244,36	35584,40	35649,66	35694,33	34196,58	33696,58	33696,58	33144,33	275906,82

		департамент земельных и имущественных отношений Приморского края	779	X	X	X	53672,72	0,00	0,00	0,00	0,00	0,00	0,00	0,00	53672,72			
		департамент финансов Приморского края	752	X	X	X	20291,50	0,00	0,00	0,00	0,00	0,00	0,00	0,00	20291,50			
		государственная жилищная инспекция Приморского края	795	X	X	X	27152,22	39884,50	39467,01	41410,61	41370,07	41570,07	41570,07	40910,61	313335,16			
9.2.1.	Выполнение функций государственными органами в части градостроения		775	0412	0020400	012	38764,50	0,00	0,00	0,00	0,00	0,00	0,00	0,00	0,00	38764,50		
					0691003	120	0,00	39747,77	41056,15	0,00	0,00	0,00	0,00	0,00	0,00	0,00	80803,92	
					0691003	240	0,00	1322,94	1232,50	0,00	0,00	0,00	0,00	0,00	0,00	0,00	0,00	2555,44
					0691003	850	0,00	0,00	22,70	0,00	0,00	0,00	0,00	0,00	0,00	0,00	0,00	22,70
					0690210030	120	0,00	0,00	0,00	43003,76	41368,64	41871,64	41871,64	41028,76	209144,44			
					0690210030	240	0,00	0,00	0,00	1192,91	2092,91	1092,91	1092,91	1232,50	6704,14			
9.2.2.	Выполнение функций государственными органами в части жилищно-коммунального хозяйства		768	0505	0020400	012	32721,69	0,00	0,00	0,00	0,00	0,00	0,00	0,00	0,00	32721,69		
					0691003	120	0,00	31161,70	31667,60	0,00	0,00	0,00	0,00	0,00	0,00	0,00	62829,30	
					0691003	240	0,00	317,00	265,00	0,00	0,00	0,00	0,00	0,00	0,00	0,00	0,00	582,00
					0691003	800	0,00	50,00	50,00	0,00	0,00	0,00	0,00	0,00	0,00	0,00	0,00	100,00
					0690210030	120	0,00	0,00	0,00	29975,71	25729,51	25329,51	25329,51	25329,51	131693,75			
					0690210030	240	0,00	0,00	0,00	284,06	434,06	284,06	284,06	284,06	1570,30			
9.2.3.	Выполнение функций государственными органами в части строительного надзора и контроля в области долевого строительства		772	0412	0020400	012	34244,36	0,00	0,00	0,00	0,00	0,00	0,00	0,00	0,00	34244,36		
					0691003	120	0,00	35034,04	35002,03	0,00	0,00	0,00	0,00	0,00	0,00	0,00	70036,07	
					0691003	240	0,00	550,36	637,63	0,00	0,00	0,00	0,00	0,00	0,00	0,00	0,00	1187,99
					0691003	850	0,00	0,00	10,00	0,00	0,00	0,00	0,00	0,00	0,00	0,00	0,00	10,00
					0690210030	120	0,00	0,00	0,00	34812,13	32807,53	32835,53	32835,53	32308,28	165599,00			
					0690210030	240	0,00	0,00	0,00	655,05	810,95	849,05	849,05	826,05	3990,15			
9.2.4.	Выполнение функций государственными органами в части земельных и имущественных отношений		779	0113	0020400	012	53672,72	0,00	0,00	0,00	0,00	0,00	0,00	0,00	0,00	53672,72		
					0020400	012	18450,20	0,00	0,00	0,00	0,00	0,00	0,00	0,00	0,00	0,00	18450,20	
					0691003	120	0,00	39082,50	38621,01	0,00	0,00	0,00	0,00	0,00	0,00	0,00	77703,51	
					0691003	240	0,00	802,00	846,00	0,00	0,00	0,00	0,00	0,00	0,00	0,00	0,00	1648,00
					0690210030	120	0,00	0,00	0,00	40238,21	39528,27	39813,27	39813,27	39771,41	199164,43			
					0690210030	240	0,00	0,00	0,00	1139,20	1756,80	1756,80	1756,80	1139,20	7548,80			
9.2.6.	Субвенции на выполнение органами местного самоуправления отдельных государственных полномочий по осуществлению государственного жилищного надзора		795	0505	5210207	009	8702,02	0,00	0,00	0,00	0,00	0,00	0,00	0,00	0,00	8702,02		
9.2.7.	Расходы на оформление исполнительной документации для передачи объектов, незавершенных строительством, в муниципальные образования и эксплуатирующим организациям		775	0113	0920307	013	2347,68	0,00	0,00	0,00	0,00	0,00	0,00	0,00	0,00	2347,68		
					0692183	240	0,00	898,51	1205,00	0,00	0,00	0,00	0,00	0,00	0,00	0,00	2103,51	
					0690221830	240	0,00	0,00	0,00	1000,00	500,00	0,00	0,00	0,00	0,00	0,00	1500,00	
9.2.8.	Расходы, связанные с исполнением решений, принятых судебными органами		775	0113	0920306	012	262,32	0,00	0,00	0,00	0,00	0,00	0,00	0,00	0,00	262,32		
9.2.9.	Обеспечение жильем граждан, уволенных с военной службы (службы), и приравненных к ним лиц		X	X	X	X	0,00	0,00	0,00	0,00	0,00	0,00	0,00	0,00	0,00	0,00		
9.2.10.	Исполнение судебных актов, предъявляемых в соответствии с главой 24.1 Бюджетного кодекса Российской Федерации		752	0113	0920306	012	20291,50	0,00	0,00	0,00	0,00	0,00	0,00	0,00	0,00	20291,50		
9.2.11.	Предоставление субвенции органам муниципальных образований на осуществление государственных полномочий по регистрации и учету граждан, имеющих право на получение жилищных субсидий в связи с переселением из районов Крайнего Севера и приравненных к ним местностей		768	0505	0699312	530	0,00	1776,47	1834,91	0,00	0,00	0,00	0,00	0,00	0,00	3611,38		
					0690293120	530	0,00	0,00	0,00	1971,31	1876,78	1876,78	1876,78	0,00	0,00	7601,65		





		департамент градостроительства Приморского края	X	X	X	X	0,00	0,00	58500,00	0,00	0,00	0,00	0,00	0,00	58500,00
9.3.2.	Предоставление субсидии в виде имущественного взноса Приморского края фонду Приморского края «Фонд капитального ремонта многоквартирных домов Приморского края»		768	0505	5226510	630	10,00	0,00	0,00	0,00	0,00	0,00	0,00	0,00	10,00
9.3.3.	Предоставление субсидии на возмещение затрат, связанных с ведением уставной деятельности фонда Приморского края «Фонд капитального ремонта многоквартирных домов Приморского края»		768	0505	5226520	630	18734,66	0,00	0,00	0,00	0,00	0,00	0,00	0,00	18734,66
			768	0505	0696057	630	0,00	55000,00	52500,00	0,00	0,00	0,00	0,00	0,00	107500,00
			775	0505	0696057	630	0,00	0,00	58500,00	0,00	0,00	0,00	0,00	0,00	58500,00
			775	0505	0690360570	630	0,00	0,00	0,00	138117,57	144350,53	138117,57	138117,57	81000,00	639703,24
9.3.4.	Предоставление субсидий на обеспечение мероприятий по капитальному ремонту многоквартирных домов		768	0501	0699601	520	0,00	45643,47	0,00	0,00	0,00	0,00	0,00	0,00	45643,47
9.3.5.	Предоставление субсидий бюджетам муниципальных образований Приморского края на финансовую поддержку управляющих организаций, товариществ собственников жилья либо жилищных кооперативов или иных специализированных потребительских кооперативов, регионального оператора при проведении капитального ремонта многоквартирных домов		768	0501	0699208	520	0,00	170350,13	0,00	0,00	0,00	0,00	0,00	0,00	170350,13
			775	0501	0699208	520	0,00	0,00	0,00	0,00	0,00	0,00	0,00	0,00	0,00
10.	Подпрограмма № 10 «Формирование современной городской среды муниципальных образований Приморского края» на 2017 год	департамент по жилищно-коммунальному хозяйству и топливным ресурсам Приморского края	768	X	X	X	0,00	0,00	0,00	0,00	91962,28	0,00	0,00	0,00	91962,28
10.1.	Основное мероприятие 1. Поддержка муниципальных программ в сфере благоустройства дворовых территорий и мест массового отдыха населения		X	X	X	X	0,00	0,00	0,00	0,00	89442,88	0,00	0,00	0,00	89442,88
10.1.1.	Субсидии бюджетам муниципальных образований Приморского края на поддержку муниципальных программ формирования современной городской среды		768	0503	06A01R5550	520	0,00	0,00	0,00	0,00	78180,30	0,00	0,00	0,00	78180,30
10.1.2.	Субсидии бюджетам муниципальных образований Приморского края на поддержку муниципальных программ формирования современной городской среды за счет средств краевого бюджета		768	0503	06A01P5550	520	0,00	0,00	0,00	0,00	11262,58	0,00	0,00	0,00	11262,58
10.2.	Основное мероприятие 2. Поддержка муниципальных программ городских округов в сфере благоустройства городских парков		X	X	X	X	0,00	0,00	0,00	0,00	2519,40	0,00	0,00	0,00	2519,40
10.2.1.	Субсидии бюджетам муниципальных образований Приморского края на поддержку обустройства мест массового отдыха населения (городских парков)		768	0503	06A02R5600	520	0,00	0,00	0,00	0,00	2519,40	0,00	0,00	0,00	2519,40







































5.1.4.	Разработка типовой проектно-сметной документации на строительство жилых домов с улучшенной энергоэффективностью в целях обеспечения жилыми помещениями детей-сирот, детей, оставшихся без попечения родителей, лиц из их числа	всего	775	0,00	0,00	0,00	0,00	0,00	0,00	0,00	0,00	0,00	
		федеральный бюджет (субсидии, субвенции, иные межбюджетные трансферты) (субсидии, субвенции, иные межбюджетные трансферты)	-	0,00	0,00	0,00	0,00	0,00	0,00	0,00	0,00	0,00	0,00
		краевой бюджет	-	0,00	0,00	0,00	0,00	0,00	0,00	0,00	0,00	0,00	0,00
		бюджет муниципальных образований	-	0,00	0,00	0,00	0,00	0,00	0,00	0,00	0,00	0,00	0,00
		государственные внебюджетные фонды Российской Федерации	-	0,00	0,00	0,00	0,00	0,00	0,00	0,00	0,00	0,00	0,00
		территориальные государственные внебюджетные фонды	-	0,00	0,00	0,00	0,00	0,00	0,00	0,00	0,00	0,00	0,00
		иные внебюджетные источники	-	0,00	0,00	0,00	0,00	0,00	0,00	0,00	0,00	0,00	0,00
5.2.	Основное мероприятие 2. Обеспечение жилыми помещениями детей-сирот, детей, оставшихся без попечения родителей, лиц из числа детей-сирот и детей, оставшихся без попечения родителей, иными способами	всего	759	0,00	188371,94	386000,00	382000,00	382000,00	382000,00	382000,00	0,00	2102371,94	
		федеральный бюджет (субсидии, субвенции, иные межбюджетные трансферты) (субсидии, субвенции, иные межбюджетные трансферты)	-	0,00	0,00	0,00	0,00	0,00	0,00	0,00	0,00	0,00	0,00
		краевой бюджет	759	0,00	188371,94	386000,00	382000,00	382000,00	382000,00	382000,00	0,00	2102371,94	
		бюджет муниципальных образований	-	0,00	0,00	0,00	0,00	0,00	0,00	0,00	0,00	0,00	0,00
		государственные внебюджетные фонды Российской Федерации	-	0,00	0,00	0,00	0,00	0,00	0,00	0,00	0,00	0,00	0,00
		территориальные государственные внебюджетные фонды	-	0,00	0,00	0,00	0,00	0,00	0,00	0,00	0,00	0,00	0,00
		иные внебюджетные источники	-	0,00	0,00	0,00	0,00	0,00	0,00	0,00	0,00	0,00	0,00
6.	Подпрограмма № 6 "Чистая вода Приморского края" на 2013- 2020 годы	всего	xxx	2444507,38	1589454,95	517890,77	712783,02	1234052,55	497480,01	514579,19	0,00	7510747,87	
		федеральный бюджет (субсидии, субвенции, иные межбюджетные трансферты) (субсидии, субвенции, иные межбюджетные трансферты)	775	1729134,83	922100,00	39503,72	0,00	0,00	0,00	0,00	0,00	0,00	2690738,55
		краевой бюджет	xxx	595967,79	660623,61	452737,05	689488,02	1207423,54	497480,01	514579,19	0,00	4618299,21	
			768	67387,79	31378,83	70359,00	272423,12	558163,12	170473,27	206060,00	0,00	1376245,13	
			775	528580,00	629244,78	382378,05	417064,90	649260,42	327006,74	308519,19	0,00	3242054,08	
		бюджет муниципальных образований	-	28109,86	1544,70	25650,00	18315,00	23000,00	0,00	0,00	0,00	0,00	96619,56
		государственные внебюджетные фонды Российской Федерации	-	0,00	0,00	0,00	0,00	0,00	0,00	0,00	0,00	0,00	0,00
		территориальные государственные внебюджетные фонды	-	0,00	0,00	0,00	0,00	0,00	0,00	0,00	0,00	0,00	0,00
		иные внебюджетные источники	-	91294,90	5186,64	0,00	4980,00	3629,01	0,00	0,00	0,00	0,00	105090,55
		в том числе: средства государственной корпорации - Фонда содействия реформированию жилищно-коммунального хозяйства	768	0,00	0,00	0,00	4980,00	3629,01	0,00	0,00	0,00	0,00	8609,01
6.1.	Основное мероприятие 1. Поддержка муниципальных программ в сфере водоснабжения, водоотведения и водоочистки	всего	xxx	136370,69	38036,95	86611,12	112558,12	235788,34	170473,27	206060,00	0,00	985898,49	
		федеральный бюджет (субсидии, субвенции, иные межбюджетные трансферты) (субсидии, субвенции, иные межбюджетные трансферты)	-	0,00	0,00	0,00	0,00	0,00	0,00	0,00	0,00	0,00	0,00
		краевой бюджет	xxx	31020,86	31305,61	60961,12	89263,12	209159,33	170473,27	206060,00	0,00	798243,31	
			768	31020,86	6178,83	32400,00	89263,12	209159,33	170473,27	206060,00	0,00	744555,41	
			775	0,00	25126,78	28561,12	0,00	0,00	0,00	0,00	0,00	0,00	53687,90
		бюджет муниципальных образований	-	14054,93	1544,70	25650,00	18315,00	23000,00	0,00	0,00	0,00	0,00	82564,63
		государственные внебюджетные фонды Российской Федерации	-	0,00	0,00	0,00	0,00	0,00	0,00	0,00	0,00	0,00	0,00
		территориальные государственные внебюджетные фонды	-	0,00	0,00	0,00	0,00	0,00	0,00	0,00	0,00	0,00	0,00
иные внебюджетные источники	-	91294,90	5186,64	0,00	4980,00	3629,01	0,00	0,00	0,00	0,00	105090,55		















		государственные внебюджетные фонды Российской Федерации	-	0,00	0,00	0,00	0,00	0,00	0,00	0,00	0,00	0,00
		территориальные государственные внебюджетные фонды	-	0,00	0,00	0,00	0,00	0,00	0,00	0,00	0,00	0,00
		иные внебюджетные источники	-	0,00	0,00	579463,30	0,00	0,00	0,00	0,00	0,00	579463,30
		в том числе: средства государственной корпорации - Фонда содействия реформированию жилищно-коммунального хозяйства	xxx	0,00	0,00	579463,30	0,00	0,00	0,00	0,00	0,00	579463,30
7.1.2.	Обеспечение мероприятий по переселению граждан из аварийного жилищного фонда с учетом необходимости развития малоэтажного жилищного строительства	всего	768	1920977,94	1050555,93	31200,00	0,00	0,00	0,00	0,00	0,00	3002733,87
		федеральный бюджет (субсидии, субвенции, иные межбюджетные трансферты) (субсидии, субвенции, иные межбюджетные трансферты)	-	0,00	0,00	0,00	0,00	0,00	0,00	0,00	0,00	0,00
		краевой бюджет	768	378104,20	324074,10	0,00	0,00	0,00	0,00	0,00	0,00	702178,30
		бюджет муниципальных образований	-	617583,38	194469,53	16862,57	0,00	0,00	0,00	0,00	0,00	828915,48
		государственные внебюджетные фонды Российской Федерации	-	0,00	0,00	0,00	0,00	0,00	0,00	0,00	0,00	0,00
		территориальные государственные внебюджетные фонды	-	0,00	0,00	0,00	0,00	0,00	0,00	0,00	0,00	0,00
		иные внебюджетные источники	-	925290,36	532012,30	14337,43	0,00	0,00	0,00	0,00	0,00	1471640,09
		в том числе: средства государственной корпорации - Фонда содействия реформированию жилищно-коммунального хозяйства	768	925290,36	532012,30	14337,43	0,00	0,00	0,00	0,00	0,00	1471640,09
7.1.3.	Переселение граждан из аварийных домов в благоустроенные жилые помещения	всего	775	0,00	0,00	0,00	0,00	0,00	0,00	0,00	0,00	0,00
		федеральный бюджет (субсидии, субвенции, иные межбюджетные трансферты) (субсидии, субвенции, иные межбюджетные трансферты)	-	0,00	0,00	0,00	0,00	0,00	0,00	0,00	0,00	0,00
		краевой бюджет	-	0,00	0,00	0,00	0,00	0,00	0,00	0,00	0,00	0,00
		бюджет муниципальных образований	-	0,00	0,00	0,00	0,00	0,00	0,00	0,00	0,00	0,00
		государственные внебюджетные фонды Российской Федерации	-	0,00	0,00	0,00	0,00	0,00	0,00	0,00	0,00	0,00
		территориальные государственные внебюджетные фонды	-	0,00	0,00	0,00	0,00	0,00	0,00	0,00	0,00	0,00
		иные внебюджетные источники	-	0,00	0,00	0,00	0,00	0,00	0,00	0,00	0,00	0,00
7.1.4.	Снос или реконструкция аварийных домов	всего	775	0,00	0,00	0,00	0,00	0,00	0,00	0,00	0,00	0,00
		федеральный бюджет (субсидии, субвенции, иные межбюджетные трансферты) (субсидии, субвенции, иные межбюджетные трансферты)	-	0,00	0,00	0,00	0,00	0,00	0,00	0,00	0,00	0,00
		краевой бюджет	-	0,00	0,00	0,00	0,00	0,00	0,00	0,00	0,00	0,00
		бюджет муниципальных образований	-	0,00	0,00	0,00	0,00	0,00	0,00	0,00	0,00	0,00
		государственные внебюджетные фонды Российской Федерации	-	0,00	0,00	0,00	0,00	0,00	0,00	0,00	0,00	0,00
		территориальные государственные внебюджетные фонды	-	0,00	0,00	0,00	0,00	0,00	0,00	0,00	0,00	0,00
		иные внебюджетные источники	-	0,00	0,00	0,00	0,00	0,00	0,00	0,00	0,00	0,00
7.1.5.	Обеспечение мероприятий по переселению граждан из аварийного жилищного фонда, в том числе переселению граждан из аварийного жилищного фонда с учетом необходимости развития малоэтажного жилищного строительства	всего	775	0,00	0,00	0,00	853037,86	269282,46	0,00	0,00	0,00	1122320,32
		федеральный бюджет (субсидии, субвенции, иные межбюджетные трансферты) (субсидии, субвенции, иные межбюджетные трансферты)	-	0,00	0,00	0,00	0,00	0,00	0,00	0,00	0,00	0,00
		краевой бюджет	775	0,00	0,00	0,00	142362,10	60672,78	0,00	0,00	0,00	203034,88
		бюджет муниципальных образований	775	0,00	0,00	0,00	123661,02	23447,68	0,00	0,00	0,00	147108,70

		государственные внебюджетные фонды Российской Федерации		0,00	0,00	0,00	0,00	0,00	0,00	0,00	0,00	0,00
		территориальные государственные внебюджетные фонды	-	0,00	0,00	0,00	0,00	0,00	0,00	0,00	0,00	0,00
		иные внебюджетные источники	775	0,00	0,00	0,00	587014,74	185162,00	0,00	0,00	0,00	772176,74
		в том числе: средства государственной корпорации - Фонда содействия реформированию жилищно-коммунального хозяйства	775	0,00	0,00	0,00	587014,74	185162,00	0,00	0,00	0,00	772176,74
7.1.6.	Субсидии бюджетам муниципальных образований Приморского края на завершение мероприятий по переселению граждан из аварийного жилищного фонда	всего	775	0,00	0,00	0,00	0,00	327134,34	0,00	0,00	0,00	327134,34
		федеральный бюджет (субсидии, субвенции, иные межбюджетные трансферты) (субсидии, субвенции, иные межбюджетные трансферты)	-	0,00	0,00	0,00	0,00	0,00	0,00	0,00	0,00	0,00
		краевой бюджет	775	0,00	0,00	0,00	0,00	327134,34	0,00	0,00	0,00	327134,34
		бюджет муниципальных образований	775	0,00	0,00	0,00	0,00	0,00	0,00	0,00	0,00	0,00
		государственные внебюджетные фонды Российской Федерации		0,00	0,00	0,00	0,00	0,00	0,00	0,00	0,00	0,00
		территориальные государственные внебюджетные фонды	-	0,00	0,00	0,00	0,00	0,00	0,00	0,00	0,00	0,00
		иные внебюджетные источники	775	0,00	0,00	0,00	0,00	0,00	0,00	0,00	0,00	0,00
8.	Подпрограмма № 8 "Проведение капитального ремонта многоквартирных домов в Приморском крае" на 2013 год	всего	768	236781,12	0,00	0,00	0,00	0,00	0,00	0,00	0,00	236781,12
		федеральный бюджет (субсидии, субвенции, иные межбюджетные трансферты) (субсидии, субвенции, иные межбюджетные трансферты)	-	0,00	0,00	0,00	0,00	0,00	0,00	0,00	0,00	0,00
		краевой бюджет	768	45769,81	0,00	0,00	0,00	0,00	0,00	0,00	0,00	45769,81
		бюджет муниципальных образований	768	45769,81	0,00	0,00	0,00	0,00	0,00	0,00	0,00	45769,81
		государственные внебюджетные фонды Российской Федерации	-	0,00	0,00	0,00	0,00	0,00	0,00	0,00	0,00	0,00
		территориальные государственные внебюджетные фонды	-	0,00	0,00	0,00	0,00	0,00	0,00	0,00	0,00	0,00
		иные внебюджетные источники	768	145241,50	0,00	0,00	0,00	0,00	0,00	0,00	0,00	145241,50
		в том числе: средства государственной корпорации - Фонда содействия реформированию жилищно-коммунального хозяйства	768	97885,26	0,00	0,00	0,00	0,00	0,00	0,00	0,00	97885,26
8.1.	Основное мероприятие 1. Предоставление субсидий из краевого бюджета бюджетам муниципальных образований Приморского края на капитальный ремонт многоквартирных домов в Приморском крае	всего	768	236781,12	0,00	0,00	0,00	0,00	0,00	0,00	0,00	236781,12
		федеральный бюджет (субсидии, субвенции, иные межбюджетные трансферты) (субсидии, субвенции, иные межбюджетные трансферты)		0,00	0,00	0,00	0,00	0,00	0,00	0,00	0,00	0,00
		краевой бюджет	768	45769,81	0,00	0,00	0,00	0,00	0,00	0,00	0,00	45769,81
		бюджет муниципальных образований	768	45769,81	0,00	0,00	0,00	0,00	0,00	0,00	0,00	45769,81
		государственные внебюджетные фонды Российской Федерации	-	0,00	0,00	0,00	0,00	0,00	0,00	0,00	0,00	0,00
		территориальные государственные внебюджетные фонды	-	0,00	0,00	0,00	0,00	0,00	0,00	0,00	0,00	0,00
		иные внебюджетные источники	768	145241,50	0,00	0,00	0,00	0,00	0,00	0,00	0,00	145241,50
		в том числе: средства государственной корпорации - Фонда содействия реформированию жилищно-коммунального хозяйства	768	97885,26	0,00	0,00	0,00	0,00	0,00	0,00	0,00	97885,26
9.	Подпрограмма 9 "Создание условий для обеспечения качественными услугами жилищно-коммунального хозяйства Приморского края" на 2013- 2020 годы	итого	xxx	3249430,02	2687256,70	2568233,02	7086174,13	8267566,73	5787937,64	5787937,64	223025,73	35657561,61

		федеральный бюджет (субсидии, субвенции, иные межбюджетные трансферты)	768	119248,28	0,00	0,00	28701,60	3556,70	0,00	0,00	0,00	151506,58
		краевой бюджет	xxx	3028536,65	2410190,26	2568233,02	7057472,53	8264010,03	5787937,64	5787937,64	223025,73	35127343,50
			752	20291,50	0,00	0,00	0,00	0,00	0,00	0,00	0,00	20291,50
			768	2851801,35	2292752,14	2329257,00	6738978,41	7944096,02	5483263,61	5483263,61	25686,83	33149098,97
			772	34244,36	35584,40	35649,66	35694,33	34196,58	33696,58	33696,58	33144,33	275906,82
			775	41374,50	41969,22	163859,35	241389,18	244347,36	229407,38	229407,38	123283,96	1315038,33
			779	53672,72	0,00	0,00	0,00	0,00	0,00	0,00	0,00	53672,72
			795	27152,22	39884,50	39467,01	41410,61	41370,07	41570,07	41570,07	40910,61	313335,16
		бюджет муниципальных образований	-	0,00	45643,47	0,00	0,00	0,00	0,00	0,00	0,00	45643,47
		государственные внебюджетные фонды Российской Федерации	-	0,00	0,00	0,00	0,00	0,00	0,00	0,00	0,00	0,00
		территориальные государственные внебюджетные фонды	-	0,00	0,00	0,00	0,00	0,00	0,00	0,00	0,00	0,00
		иные внебюджетные источники	-	101645,09	231422,97	0,00	0,00	0,00	0,00	0,00	0,00	333068,06
		в том числе: средства государственной корпорации - Фонда содействия реформированию жилищно-коммунального хозяйства	768	0,00	97615,16	0,00	0,00	0,00	0,00	0,00	0,00	97615,16
9.1.	Основное мероприятие 1. Повышение доступности тепловой и электрической энергии, вырабатываемой малой энергетикой, населению Приморского края	итого	768	2615789,47	1988453,37	2242939,49	6706682,21	7915632,25	5455700,00	5455700,00	0,00	32380896,79
		федеральный бюджет (субсидии, субвенции, иные межбюджетные трансферты)	-	0,00	0,00	0,00	0,00	0,00	0,00	0,00	0,00	0,00
		краевой бюджет	768	2615789,47	1988453,37	2242939,49	6706682,21	7915632,25	5455700,00	5455700,00	0,00	32380896,79
		бюджет муниципальных образований	-	0,00	0,00	0,00	0,00	0,00	0,00	0,00	0,00	0,00
		государственные внебюджетные фонды Российской Федерации	-	0,00	0,00	0,00	0,00	0,00	0,00	0,00	0,00	0,00
		территориальные государственные внебюджетные фонды	-	0,00	0,00	0,00	0,00	0,00	0,00	0,00	0,00	0,00
		иные внебюджетные источники	-	0,00	0,00	0,00	0,00	0,00	0,00	0,00	0,00	0,00
9.1.1.	Предоставление субсидий организациям, производящим электрическую энергию и поставляющим ее для населения Приморского края, на возмещение затрат или недополученных доходов, возникающих в связи с установлением тарифов для населения, не обеспечивающих возмещение полных затрат организаций	итого	768	270732,52	300348,53	323058,29	345000,00	373996,79	340000,00	340000,00	0,00	2293136,13
		федеральный бюджет (субсидии, субвенции, иные межбюджетные трансферты)	-	0,00	0,00	0,00	0,00	0,00	0,00	0,00	0,00	0,00
		краевой бюджет	768	270732,52	300348,53	323058,29	345000,00	373996,79	340000,00	340000,00	0,00	2293136,13
		бюджет муниципальных образований	-	0,00	0,00	0,00	0,00	0,00	0,00	0,00	0,00	0,00
		государственные внебюджетные фонды Российской Федерации	-	0,00	0,00	0,00	0,00	0,00	0,00	0,00	0,00	0,00
		территориальные государственные внебюджетные фонды	-	0,00	0,00	0,00	0,00	0,00	0,00	0,00	0,00	0,00
		иные внебюджетные источники	-	0,00	0,00	0,00	0,00	0,00	0,00	0,00	0,00	0,00
9.1.2.	Предоставление субсидий организациям, производящим тепловую энергию и поставляющим ее для населения Приморского края, объекты теплоснабжения которых находятся в границах территорий муниципальных образований Приморского края, расположенных в районах Крайнего Севера и приравненных к ним местностях, в условиях переходного периода от субсидирования организаций к социальным выплатам на оплату услуг по отоплению и горячему водоснабжению	итого	768	67226,99	0,00	0,00	0,00	0,00	0,00	0,00	0,00	67226,99
		федеральный бюджет (субсидии, субвенции, иные межбюджетные трансферты)	-	0,00	0,00	0,00	0,00	0,00	0,00	0,00	0,00	0,00
		краевой бюджет	768	67226,99	0,00	0,00	0,00	0,00	0,00	0,00	0,00	67226,99
		бюджет муниципальных образований	-	0,00	0,00	0,00	0,00	0,00	0,00	0,00	0,00	0,00
		государственные внебюджетные фонды Российской Федерации	-	0,00	0,00	0,00	0,00	0,00	0,00	0,00	0,00	0,00
		территориальные государственные внебюджетные фонды	-	0,00	0,00	0,00	0,00	0,00	0,00	0,00	0,00	0,00
		иные внебюджетные источники	-	0,00	0,00	0,00	0,00	0,00	0,00	0,00	0,00	0,00
9.1.3.	Субсидии на возмещение затрат, связанных с приобретением топлива	итого	768	2277829,96	1688104,84	519878,20	391899,29	1301635,46	0,00	0,00	0,00	6179347,75
		федеральный бюджет (субсидии, субвенции, иные межбюджетные трансферты)	-	0,00	0,00	0,00	0,00	0,00	0,00	0,00	0,00	0,00
		краевой бюджет	768	2277829,96	1688104,84	519878,20	391899,29	1301635,46	0,00	0,00	0,00	6179347,75



		бюджет муниципальных образований	-	0,00	0,00	0,00	0,00	0,00	0,00	0,00	0,00	0,00
		государственные внебюджетные фонды Российской Федерации	-	0,00	0,00	0,00	0,00	0,00	0,00	0,00	0,00	0,00
		территориальные государственные внебюджетные фонды	-	0,00	0,00	0,00	0,00	0,00	0,00	0,00	0,00	0,00
		иные внебюджетные источники	-	0,00	0,00	0,00	0,00	0,00	0,00	0,00	0,00	0,00
9.1.3.1	Предоставление субсидий организациям, оказывающим на территории Приморского края услуги по теплоснабжению объектов жилищно-коммунального хозяйства, на возмещение затрат, связанных с приобретением топлива	итого	768	2277829,96	1588279,44	519878,20	391899,29	1301635,46	0,00	0,00	0,00	6079522,35
		федеральный бюджет (субсидии, субвенции, иные межбюджетные трансферты)	-	0,00	0,00	0,00	0,00	0,00	0,00	0,00	0,00	0,00
		краевой бюджет	768	2277829,96	1588279,44	519878,20	391899,29	1301635,46	0,00	0,00	0,00	6079522,35
		бюджет муниципальных образований	-	0,00	0,00	0,00	0,00	0,00	0,00	0,00	0,00	0,00
		государственные внебюджетные фонды Российской Федерации	-	0,00	0,00	0,00	0,00	0,00	0,00	0,00	0,00	0,00
		территориальные государственные внебюджетные фонды	-	0,00	0,00	0,00	0,00	0,00	0,00	0,00	0,00	0,00
		иные внебюджетные источники	-	0,00	0,00	0,00	0,00	0,00	0,00	0,00	0,00	0,00
9.1.3.2	Исполнение судебных актов	итого	768	0,00	99825,40	0,00	0,00	0,00	0,00	0,00	0,00	99825,40
		федеральный бюджет (субсидии, субвенции, иные межбюджетные трансферты)	-	0,00	0,00	0,00	0,00	0,00	0,00	0,00	0,00	0,00
		краевой бюджет	768	0,00	99825,40	0,00	0,00	0,00	0,00	0,00	0,00	99825,40
		бюджет муниципальных образований	-	0,00	0,00	0,00	0,00	0,00	0,00	0,00	0,00	0,00
		государственные внебюджетные фонды Российской Федерации	-	0,00	0,00	0,00	0,00	0,00	0,00	0,00	0,00	0,00
		территориальные государственные внебюджетные фонды	-	0,00	0,00	0,00	0,00	0,00	0,00	0,00	0,00	0,00
		иные внебюджетные источники	-	0,00	0,00	0,00	0,00	0,00	0,00	0,00	0,00	0,00
9.1.4.	Предоставление субсидий теплоснабжающим организациям на компенсацию выпадающих доходов, возникающих в результате установления льготного тарифа на тепловую энергию (мощность)	итого	768	0,00	0,00	1400003,00	5061782,92	5060000,00	5115700,00	5115700,00	0,00	21753185,92
		федеральный бюджет (субсидии, субвенции, иные межбюджетные трансферты)	-	0,00	0,00	0,00	0,00	0,00	0,00	0,00	0,00	0,00
		краевой бюджет	768	0,00	0,00	1400003,00	5061782,92	5060000,00	5115700,00	5115700,00	0,00	21753185,92
		бюджет муниципальных образований	-	0,00	0,00	0,00	0,00	0,00	0,00	0,00	0,00	0,00
		государственные внебюджетные фонды Российской Федерации	-	0,00	0,00	0,00	0,00	0,00	0,00	0,00	0,00	0,00
		территориальные государственные внебюджетные фонды	-	0,00	0,00	0,00	0,00	0,00	0,00	0,00	0,00	0,00
		иные внебюджетные источники	-	0,00	0,00	0,00	0,00	0,00	0,00	0,00	0,00	0,00
9.1.5.	Предоставление субсидии на увеличение уставного фонда краевым государственным унитарным предприятиям	всего	768	0,00	0,00	0,00	908000,00	1180000,00	0,00	0,00	0,00	2088000,00
		федеральный бюджет (субсидии, субвенции, иные межбюджетные трансферты) (субсидии, субвенции, иные межбюджетные трансферты)	-	0,00	0,00	0,00	0,00	0,00	0,00	0,00	0,00	0,00
		краевой бюджет	768	0,00	0,00	0,00	908000,00	1180000,00	0,00	0,00	0,00	2088000,00
		бюджет муниципальных образований	-	0,00	0,00	0,00	0,00	0,00	0,00	0,00	0,00	0,00
		государственные внебюджетные фонды Российской Федерации	-	0,00	0,00	0,00	0,00	0,00	0,00	0,00	0,00	0,00
		территориальные государственные внебюджетные фонды	-	0,00	0,00	0,00	0,00	0,00	0,00	0,00	0,00	0,00
		иные внебюджетные источники	-	0,00	0,00	0,00	0,00	0,00	0,00	0,00	0,00	0,00
9.2.	Основное мероприятие 2. Повышение эффективности государственного управления в сфере градостроения и жилищно-коммунального хозяйства	итого	xxx	328705,27	150743,29	214293,53	241374,35	207583,95	194120,07	194120,07	142025,73	1672966,26
		федеральный бюджет (субсидии, субвенции, иные межбюджетные трансферты)	768	119248,28	0,00	0,00	28701,60	3556,70	0,00	0,00	0,00	151506,58











9.2.18.	Исполнение судебных актов	итого	768	0,00	0,00	0,00	268,62	1007,16	0,00	0,00	0,00	1275,78	
		федеральный бюджет (субсидии, субвенции, иные межбюджетные трансферты)	-	0,00	0,00	0,00	0,00	0,00	0,00	0,00	0,00	0,00	0,00
		краевой бюджет	xxx	0,00	0,00	0,00	268,62	1007,16	0,00	0,00	0,00	0,00	1275,78
			768	0,00	0,00	0,00	0,00	350,16	0,00	0,00	0,00	0,00	350,16
			772	0,00	0,00	0,00	227,15	569,00	0,00	0,00	0,00	0,00	796,15
			775	0,00	0,00	0,00	8,27	3,00	0,00	0,00	0,00	0,00	11,27
			795	0,00	0,00	0,00	33,20	85,00	0,00	0,00	0,00	0,00	118,20
		бюджет муниципальных образований	-	0,00	0,00	0,00	0,00	0,00	0,00	0,00	0,00	0,00	0,00
		государственные внебюджетные фонды Российской Федерации	-	0,00	0,00	0,00	0,00	0,00	0,00	0,00	0,00	0,00	0,00
		территориальные государственные внебюджетные фонды	-	0,00	0,00	0,00	0,00	0,00	0,00	0,00	0,00	0,00	0,00
иные внебюджетные источники	-	0,00	0,00	0,00	0,00	0,00	0,00	0,00	0,00	0,00	0,00		
9.3.	Основное мероприятие 3. Капитальный ремонт многоквартирных домов Приморского края	итого	xxx	304935,28	548060,04	111000,00	138117,57	144350,53	138117,57	138117,57	81000,00	1603698,56	
		федеральный бюджет (субсидии, субвенции, иные межбюджетные трансферты)	-	0,00	0,00	0,00	0,00	0,00	0,00	0,00	0,00	0,00	0,00
		краевой бюджет	xxx	203290,19	270993,60	111000,00	138117,57	144350,53	138117,57	138117,57	81000,00	1224987,03	
			768	203290,19	270993,60	52500,00	0,00	0,00	0,00	0,00	0,00	0,00	526783,79
			775	0,00	0,00	58500,00	138117,57	144350,53	138117,57	138117,57	81000,00	698203,24	
		бюджет муниципальных образований	768	0,00	45643,47	0,00	0,00	0,00	0,00	0,00	0,00	0,00	45643,47
		государственные внебюджетные фонды Российской Федерации	-	0,00	0,00	0,00	0,00	0,00	0,00	0,00	0,00	0,00	0,00
		территориальные государственные внебюджетные фонды	-	0,00	0,00	0,00	0,00	0,00	0,00	0,00	0,00	0,00	0,00
		иные внебюджетные источники	-	101645,09	231422,97	0,00	0,00	0,00	0,00	0,00	0,00	0,00	333068,06
		в том числе: средства государственной корпорации - Фонда содействия реформированию жилищно-коммунального хозяйства	768	0,00	97615,16	0,00	0,00	0,00	0,00	0,00	0,00	0,00	97615,16
9.3.1.	Предоставление субсидии на возмещение затрат, связанных с проведением капитального ремонта общего имущества многоквартирных домов	итого	768	286190,62	0,00	0,00	0,00	0,00	0,00	0,00	0,00	286190,62	
		федеральный бюджет (субсидии, субвенции, иные межбюджетные трансферты)	-	0,00	0,00	0,00	0,00	0,00	0,00	0,00	0,00	0,00	0,00
		краевой бюджет	768	184545,53	0,00	0,00	0,00	0,00	0,00	0,00	0,00	0,00	184545,53
		бюджет муниципальных образований	-	0,00	0,00	0,00	0,00	0,00	0,00	0,00	0,00	0,00	0,00
		государственные внебюджетные фонды Российской Федерации	-	0,00	0,00	0,00	0,00	0,00	0,00	0,00	0,00	0,00	0,00
		территориальные государственные внебюджетные фонды	-	0,00	0,00	0,00	0,00	0,00	0,00	0,00	0,00	0,00	0,00
		иные внебюджетные источники	768	101645,09	0,00	0,00	0,00	0,00	0,00	0,00	0,00	0,00	101645,09
9.3.2.	Предоставление субсидии в виде имущественного взноса Приморского края фонду Приморского края "Фонд капитального ремонта многоквартирных домов Приморского края"	итого	768	10,00	0,00	0,00	0,00	0,00	0,00	0,00	0,00	10,00	
		федеральный бюджет (субсидии, субвенции, иные межбюджетные трансферты)	-	0,00	0,00	0,00	0,00	0,00	0,00	0,00	0,00	0,00	0,00
		краевой бюджет	768	10,00	0,00	0,00	0,00	0,00	0,00	0,00	0,00	0,00	10,00
		бюджет муниципальных образований	-	0,00	0,00	0,00	0,00	0,00	0,00	0,00	0,00	0,00	0,00
		государственные внебюджетные фонды Российской Федерации	-	0,00	0,00	0,00	0,00	0,00	0,00	0,00	0,00	0,00	0,00
		территориальные государственные внебюджетные фонды	-	0,00	0,00	0,00	0,00	0,00	0,00	0,00	0,00	0,00	0,00
		иные внебюджетные источники	-	0,00	0,00	0,00	0,00	0,00	0,00	0,00	0,00	0,00	0,00
9.3.3.	Предоставление субсидии на возмещение затрат, связанных с ведением уставной деятельности фонда Приморского края "Фонд капитального ремонта многоквартирных домов Приморского края"	итого	xxx	18734,66	55000,00	111000,00	138117,57	144350,53	138117,57	138117,57	81000,00	824437,90	
		федеральный бюджет (субсидии, субвенции, иные межбюджетные трансферты)	-	0,00	0,00	0,00	0,00	0,00	0,00	0,00	0,00	0,00	0,00
		краевой бюджет	xxx	18734,66	55000,00	111000,00	138117,57	144350,53	138117,57	138117,57	81000,00	824437,90	





10.1.1.	Субсидии бюджетам муниципальных образований Приморского края на поддержку муниципальных программ формирования современной городской среды	итого	768	0,00	0,00	0,00	0,00	479429,18	0,00	0,00	0,00	479429,18
		федеральный бюджет (субсидии, субвенции, иные межбюджетные трансферты)	768	0,00	0,00	0,00	0,00	381703,80	0,00	0,00	0,00	381703,80
		краевой бюджет	768	0,00	0,00	0,00	0,00	78180,30	0,00	0,00	0,00	78180,30
		бюджет муниципальных образований	-	0,00	0,00	0,00	0,00	19545,08	0,00	0,00	0,00	19545,08
		государственные внебюджетные фонды Российской Федерации	-	0,00	0,00	0,00	0,00	0,00	0,00	0,00	0,00	0,00
		территориальные государственные внебюджетные фонды	-	0,00	0,00	0,00	0,00	0,00	0,00	0,00	0,00	0,00
		иные внебюджетные источники	-	0,00	0,00	0,00	0,00	0,00	0,00	0,00	0,00	0,00
10.1.2.	Субсидии бюджетам муниципальных образований Приморского края на поддержку муниципальных программ формирования современной городской среды за счет средств краевого бюджета	итого	768	0,00	0,00	0,00	0,00	19749,88	0,00	0,00	0,00	19749,88
		федеральный бюджет (субсидии, субвенции, иные межбюджетные трансферты)	768	0,00	0,00	0,00	0,00	0,00	0,00	0,00	0,00	0,00
		краевой бюджет	768	0,00	0,00	0,00	0,00	11262,58	0,00	0,00	0,00	11262,58
		бюджет муниципальных образований	-	0,00	0,00	0,00	0,00	8487,30	0,00	0,00	0,00	8487,30
		государственные внебюджетные фонды Российской Федерации	-	0,00	0,00	0,00	0,00	0,00	0,00	0,00	0,00	0,00
		территориальные государственные внебюджетные фонды	-	0,00	0,00	0,00	0,00	0,00	0,00	0,00	0,00	0,00
		иные внебюджетные источники	-	0,00	0,00	0,00	0,00	0,00	0,00	0,00	0,00	0,00
10.2.	Основное мероприятие 2. Поддержка муниципальных программ городских округов в сфере благоустройства городских парков	итого	768	0,00	0,00	0,00	0,00	15454,34	0,00	0,00	0,00	15454,34
		федеральный бюджет (субсидии, субвенции, иные межбюджетные трансферты)	768	0,00	0,00	0,00	0,00	12300,49	0,00	0,00	0,00	12300,49
		краевой бюджет	768	0,00	0,00	0,00	0,00	2519,40	0,00	0,00	0,00	2519,40
		бюджет муниципальных образований	-	0,00	0,00	0,00	0,00	634,45	0,00	0,00	0,00	634,45
		государственные внебюджетные фонды Российской Федерации	-	0,00	0,00	0,00	0,00	0,00	0,00	0,00	0,00	0,00
		территориальные государственные внебюджетные фонды	-	0,00	0,00	0,00	0,00	0,00	0,00	0,00	0,00	0,00
		иные внебюджетные источники	-	0,00	0,00	0,00	0,00	0,00	0,00	0,00	0,00	0,00
10.2.1.	Субсидии бюджетам муниципальных образований Приморского края на поддержку обустройства мест массового отдыха населения (городских парков)	итого	768	0,00	0,00	0,00	0,00	15454,34	0,00	0,00	0,00	15454,34
		федеральный бюджет (субсидии, субвенции, иные межбюджетные трансферты)	768	0,00	0,00	0,00	0,00	12300,49	0,00	0,00	0,00	12300,49
		краевой бюджет	768	0,00	0,00	0,00	0,00	2519,40	0,00	0,00	0,00	2519,40
		бюджет муниципальных образований	-	0,00	0,00	0,00	0,00	634,45	0,00	0,00	0,00	634,45
		государственные внебюджетные фонды Российской Федерации	-	0,00	0,00	0,00	0,00	0,00	0,00	0,00	0,00	0,00
		территориальные государственные внебюджетные фонды	-	0,00	0,00	0,00	0,00	0,00	0,00	0,00	0,00	0,00
		иные внебюджетные источники	-	0,00	0,00	0,00	0,00	0,00	0,00	0,00	0,00	0,00

АДМИНИСТРАЦИЯ ПРИМОРСКОГО КРАЯ

## ПОСТАНОВЛЕНИЕ № 58-па

от 12 февраля 2018 года

**О внесении изменений в постановление Администрации Приморского края от 31 декабря 2009 года № 369-па «Об утверждении формы и Порядка заполнения заявок на предоставление водных биоресурсов в пользование для осуществления рыболовства в целях обеспечения традиционного образа жизни и осуществления традиционной хозяйственной деятельности коренных малочисленных народов Севера, Сибири и Дальнего Востока Российской Федерации на территории Приморского края, Порядка их рассмотрения»**

На основании Устава Приморского края Администрация Приморского края ПОСТАНОВЛЯЕТ:

1. Внести в постановление Администрации Приморского края от 31 декабря 2009 года № 369-па «Об утверждении формы и Порядка заполнения заявок на предоставление водных биоресурсов в пользование для осуществления рыболовства в целях обеспечения традиционного образа жизни и осуществления традиционной хозяйственной деятельности коренных малочисленных народов Севера, Сибири и Дальнего Востока Российской Федерации на территории Приморского края,

Порядка их рассмотрения» (в редакции постановлений Администрации Приморского края от 9 февраля 2010 года № 30-па, от 21 мая 2010 года № 186-па, от 27 апреля 2011 года № 113-па, от 28 января 2014 года № 17-па) (далее – постановление) следующие изменения:

1.1. Изложить форму заявки на предоставление водных биоресурсов в пользование для осуществления рыболовства в целях обеспечения традиционного образа жизни и осуществления традиционной хозяйственной деятельности коренных малочисленных народов Севера, Сибири и Дальнего Востока Российской Федерации на территории Приморского края, утвержденную постановлением, в новой редакции согласно приложению к настоящему постановлению;

1.2. В Порядке заполнения заявок на предоставление водных биоресурсов в пользование для осуществления рыболовства в целях обеспечения традиционного образа жизни и осуществления традиционной хозяйственной деятельности коренных малочисленных народов Севера, Сибири и Дальнего Востока Российской Федерации на территории Приморского края, утвержденном постановлением (далее – Порядок заполнения заявок):

в пункте 4 Порядка заполнения заявок:

изложить абзац первый подпункта «а» в следующей редакции:

а) для лиц, относящихся к малочисленным народам, – фамилия, имя, отчество (если имеется), национальная принадлежность, данные документа, удостоверяющего личность, адрес регистрации места жительства: серия и номер документа (если имеется), дата и место его выдачи, орган, выдавший документ;»;

заменить в подпункте «в» слова «и места» словом «места»;

изложить подпункт 6.1 пункта 6 Порядка заполнения заявок в следующей редакции:

6.1. Для лица, относящегося к малочисленному народу:

копия документа, удостоверяющего личность, адрес регистрации места жительства. В случае если от имени лица, относящегося к малочисленному народу, действует другое физическое лицо, к заявке также прилагается доверенность, заверенная в установленном порядке, на осуществление действий от его имени, а также копия документа, удостоверяющего личность представителя лица, относящегося к малочисленному народу;»;

в пункте 7 Порядка заполнения заявок:

изложить подпункт «б» в следующей редакции:

«б) сведения о добыче (вылове) водных биоресурсов в году, предшествующем году подачи заявки, полученные в территориальном органе федерального органа исполнительной власти в области рыболовства по Приморскому краю»;

изложить подпункт «в» в следующей редакции:

«в) сведения о наличии либо отсутствии нарушений законодательства Российской Федерации в области рыболовства и сохранения водных биоресурсов в году, предшествующем году подачи заявки, полученные в территориальном органе федерального органа исполнительной власти в области рыболовства по Приморскому краю, Пограничном управлении федеральной службы безопасности России по Приморскому краю, Управлении Министерства внутренних дел России по Приморскому краю.»;

1.3. В Порядке рассмотрения заявок на предоставление водных биоресурсов в пользование для осуществления рыболовства в целях обеспечения традиционного образа жизни и осуществления традиционной хозяйственной деятельности коренных малочисленных народов Севера, Сибири и Дальнего Востока Российской Федерации на территории Приморского края, утвержденном постановлением (далее – Порядок рассмотрения заявок):

изложить пункт 5 Порядка рассмотрения заявок в следующей редакции:

«5. Заявки и прилагаемые к ним документы предоставляются по принципу «одного окна» в уполномоченный орган лицами, указанными в пункте 4 настоящего Порядка рассмотрения заявок (далее соответственно – заявители, представители заявителей), в письменной форме непосредственно или почтовым отправлением, или через multifunctionальные центры предоставления государственных и муниципальных услуг, расположенные на территории Приморского края, информация о которых размещена в информационно-телекоммуникационной сети Интернет на официальном сайте www.mfc-25.ru (далее – МФЦ), при наличии соглашения о взаимодействии, заключенного между МФЦ и уполномоченным органом, либо в электронной форме в виде электронного документа, подписанного усиленной квалифицированной электронной подписью и направленного на электронную почту уполномоченного органа, в иных формах, предусмотренных законодательством Российской Федерации, по выбору заявителя, в том числе с использованием имеющихся в распоряжении Администрации Приморского края информационно-телекоммуникационных технологий, включая использование федеральной государственной информационной системы «Единый портал государственных и муниципальных услуг (функций)»;

исключить пункт 9 Порядка рассмотрения заявок;

изложить пункт 11 Порядка рассмотрения заявок в следующей редакции:

«11. Основанием для отказа заявителю в приеме к рассмотрению заявки и прилагаемых к ней документов является: наличие в заявке и прилагаемых к ней документов подчисток, приписок, зачеркнутых слов или иных не оговоренных в них исправлений, повреждений, не позволяющих однозначно истолковать их содержание;

поступление заявки и прилагаемых к ней документов в уполномоченный орган после истечения срока приема заявок, за исключением случаев, указанных в пунктах 6 и 7 настоящего Порядка рассмотрения заявок;

поступление заявки на предоставление в пользование водных биоресурсов внутренних морских вод Российской Федерации, территориального моря Российской Федерации, континентального шельфа Российской Федерации и исключительной экономической зоны Российской Федерации, а также андромных, катадромных и трансграничных видов рыб;

неподписание заявки и прилагаемых к ней документов, предоставленных в виде электронного документа, простой и (или) усиленной квалифицированной электронной подписью;

несоблюдение установленных статьей 11 Федерального закона от 6 апреля 2011 года № 63-ФЗ «Об электронной подписи» (далее – Федеральный закон № 63-ФЗ) условий признания действительности усиленной квалифицированной электронной подписи, с использованием которой подписана заявка и прилагаемые к ней документы.

При наличии оснований (одного из оснований), указанных в абзацах 2 - 5 настоящего пункта, уполномоченный орган отказывает заявителю в приеме к рассмотрению заявки и прилагаемых к ней документов с принятием соответствующего решения в форме приказа и уведомляет об этом заявителя в течение трех дней со дня подачи указанных документов с указанием причины принятия такого решения.

При наличии основания, указанного в абзаце шестом настоящего пункта, уполномоченный орган в течение трех дней со дня завершения проверки действительности усиленной квалифицированной электронной подписи, с использованием которой подписана заявка и прилагаемые к ней документы, принимает решение в форме приказа об отказе в приеме к рассмотрению указанных документов и уведомляет заявителя об этом в электронной форме с указанием пунктов статьи 11 Федерального закона № 63-ФЗ.»;

в пункте 13 Порядка рассмотрения заявок:

изложить подпункт «б» в следующей редакции:

«б) сведения о добыче (вылове) водных биоресурсов в году, предшествующем году подачи заявки, – в территориальном органе федерального органа исполнительной власти в области рыболовства по Приморскому краю»;

изложить подпункт «в» в следующей редакции:

«в) сведения о наличии либо отсутствии нарушений законодательства Российской Федерации в области рыболовства и сохранения водных биоресурсов в году, предшествующем году подачи заявки, – в территориальном органе федерального органа исполнительной власти в области рыболовства по Приморскому краю, Пограничном управлении федеральной службы безопасности России по Приморскому краю, Управлении Министерства внутренних дел России по Приморскому краю.».

2. Департаменту информационной политики Приморского края обеспечить официальное опубликование настоящего постановления.

*Врио Губернатора края –  
Главы Администрации Приморского края  
А.В. Тарасенко*

Приложение  
к постановлению  
Администрации Приморского края  
от 12 февраля 2018 года № 58-па

В департамент рыбного хозяйства  
и водных биологических ресурсов  
Приморского края

## ЗАЯВКА

**на предоставление водных биоресурсов в пользование для осуществления рыболовства в целях обеспечения традиционного образа жизни и осуществления традиционной хозяйственной деятельности коренных малочисленных народов Севера, Сибири и Дальнего Востока Российской Федерации на территории Приморского края в 20\_\_ году**

1. Заявитель \_\_\_\_\_

(для лиц, относящихся к коренным малочисленным народам Севера, Сибири и Дальнего Востока Российской Федерации (далее –

малочисленные народы), – фамилия, имя, отчество (если имеется), национальная принадлежность,

данные документа, удостоверяющего личность, адрес регистрации места жительства: серия и номер документа (если имеется),

дата и место его выдачи, орган, выдавший документ)

(для общины малочисленных народов – полное наименование, организационно-правовая форма,

идентификационный номер налогоплательщика)

2. Место нахождения, почтовый адрес:

(для общины малочисленных народов (в соответствии с учредительными документами)

3. Адрес регистрации места жительства:

(для лиц, относящихся к малочисленным народам)

4. Контактный телефон, факс (если имеется) \_\_\_\_\_

5. Заявляемые к добыче (вылову) водные биоресурсы

Вид(ы) водных биоресурсов	Район(ы) добычи (вылова) водных биоресурсов (наименование муниципального района Приморского края, водного объекта (объектов) или его части (частей) либо номер рыбопромыслового участка (участков))	Объем добычи (вылова) водных биоресурсов, тонн	Сроки добычи (вылова) водных биоресурсов	Вид орудий добычи (вылова), их количество, технические характеристики, способы добычи (вылова) водных биоресурсов

6. Сведения о судах, используемых для добычи (вылова) водных биоресурсов (в случае, если рыболовство осуществляется с использованием судов):

(тип, названия судов, находящихся в собственности заявителя, номер, дата заключения и срок договора аренды судна,

зарегистрированных в установленном порядке, сведения о судовладельце и наименование органа регистрации судна)

7. Сведения о добыче (вылове) водных биологических ресурсов за предыдущий год

Вид(ы) водных биоресурсов	Район(ы) добычи (вылова) водных биоресурсов (наименование муниципального района Приморского края, водного объекта (объектов) или его части (частей) либо номер рыбопромыслового участка (участков))	Объем добычи (вылова) водных биоресурсов, тонн	Сроки добычи (вылова) водных биоресурсов	Вид орудий добычи (вылова), их количество, технические характеристики, способы добычи (вылова) водных биоресурсов

Руководитель общины малочисленных народов или лицо, относящееся к малочисленным народам

(подпись)

Фамилия И.О.

М.П.

«\_\_» \_\_\_\_\_ 20\_\_ года

8. К заявке прилагаются:

для лица, относящегося к малочисленному народу:

копия документа, удостоверяющего личность, адрес регистрации места жительства. В случае если от имени лица, относящегося к малочисленному народу, действует другое физическое лицо, к заявке также прилагается доверенность, заверенная в установленном порядке, на осуществление действий от имени лица, относящегося к малочисленному народу, а также копия документа, удостоверяющего личность представителя лица, относящегося к малочисленному народу;

для общины малочисленных народов:

копии учредительных документов, заверенные в установленном порядке; перечень членов данной общины, заверенный в установленном порядке; выписка из приказа о назначении или об избрании физического лица на должность руководителя общины малочисленных народов, а также копия документа, удостоверяющего его личность. В случае если от имени общины малочисленных народов действует физическое лицо, не являющееся ее руководителем, к заявке прилагается доверенность на осуществление действий от имени общины малочисленных народов, заверенная в установленном порядке, а также копия документа, удостоверяющего личность представителя общины малочисленных народов.

9. Заявитель (уполномоченный представитель заявителя) вправе по собственной инициативе представить в департамент рыбного хозяйства и водных биологических ресурсов Приморского края (далее - уполномоченный орган) документы, содержащие следующие сведения:

а) сведения из Единого государственного реестра юридических лиц,

полученные в территориальном органе налогового органа по Приморскому краю (для общин малочисленных народов);

б) сведения о добыче (вылове) водных биоресурсов в году, предшествующем году подачи заявки, полученные в территориальном органе федерального органа исполнительной власти в области рыболовства по Приморскому краю;

в) сведения о наличии либо отсутствии нарушений законодательства Российской Федерации в области рыболовства и сохранения водных биоресурсов в году, предшествующем году подачи заявки, полученные в территориальном органе федерального органа исполнительной власти в области рыболовства по Приморскому краю, Пограничном управлении федеральной службы безопасности России по Приморскому краю, Управлении Министерства внутренних дел России по Приморскому краю.

При этом документы, содержащие сведения, указанные в подпункте «а» настоящего пункта, должны быть получены заявителем (уполномоченным представителем заявителя) не ранее чем за шесть месяцев до дня представления заявки и прилагаемых к ней документов в уполномоченный орган.

## АДМИНИСТРАЦИЯ ПРИМОРСКОГО КРАЯ

### ПОСТАНОВЛЕНИЕ № 63-па

от 14 февраля 2018 года

**О внесении изменений в постановление Администрации Приморского края от 15 декабря 2014 года № 522-па «О компенсации поставщикам социальных услуг, включенным в реестр поставщиков социальных услуг Приморского края, не участвующим в выполнении государственного задания (заказа), за предоставленные гражданину социальные услуги, предусмотренные индивидуальной программой предоставления социальных услуг»**

В соответствии с Бюджетным кодексом Российской Федерации, постановлением Правительства Российской Федерации от 6 сентября 2016 года № 887 «Об общих требованиях к нормативным правовым актам, муниципальным правовым актам, регулирующим предоставление субсидий юридическим лицам (за исключением субсидий государственным (муниципальным) учреждениям), индивидуальным предпринимателям, а также физическим лицам – производителям товаров, работ, услуг», на основании Устава Приморского края Администрация Приморского края

ПОСТАНОВЛЯЕТ:

1. Внести изменения в Порядок предоставления субсидий из краевого бюджета поставщикам социальных услуг на возмещение затрат, связанных с предоставлением социальных услуг в соответствии с индивидуальной программой предоставления социальных услуг, утвержденный постановлением Администрации Приморского края от 15 декабря 2014 года № 522-па «О компенсации поставщикам социальных услуг, включенным в реестр поставщиков социальных услуг Приморского края, не участвующим в выполнении государственного задания (заказа), за предоставленные гражданину социальные услуги, предусмотренные индивидуальной программой предоставления социальных услуг», изложив его в новой редакции согласно приложению к настоящему постановлению.

2. Департаменту информационной политики Приморского края обеспечить официальное опубликование настоящего постановления.

*И.О. Губернатора края –  
Главы Администрации Приморского края  
А.И. Костенко*

Приложение  
к постановлению  
Администрации Приморского края  
от 14 февраля 2018 года № 63-па

## ПОРЯДОК

**предоставления субсидий из краевого бюджета поставщикам социальных услуг на возмещение затрат, связанных с предоставлением социальных услуг в соответствии с индивидуальной программой предоставления социальных услуг**

1. Настоящий Порядок определяет цель, условия, размер и порядок предоставления субсидий из краевого бюджета поставщикам социальных услуг на возмещение затрат, связанных с предоставлением социальных услуг в соответствии с индивидуальной программой предоставления социальных услуг (далее соответственно – субсидии, индивидуальная программа), категории поставщиков социальных услуг, имеющих право на получение субсидий, а также порядок возврата субсидий в случае нарушения условий и требований, установленных при их предоставлении.

2. Понятия и термины, используемые в настоящем Порядке, применяются в том же значении, в каком они используются в статье 3 Федерального закона от 28 декабря 2013 года № 442-ФЗ «Об основах социального обслуживания граждан в Российской Федерации» (далее – Федеральный закон № 442-ФЗ).

3. Субсидии предоставляются юридическим лицам, индивидуальным предпринимателям – поставщикам социальных услуг, не участвующим в выполнении государственного задания (заказа), за предоставленные гражданину социальные услуги, предусмотренные индивидуальной программой (далее – поставщики социальных услуг), в целях возмещения затрат, связанных с предоставлением социальных услуг получателям социальных услуг в соответствии с индивидуальной программой.

4. Департамент труда и социального развития Приморского края (далее - уполномоченный орган) является главным распорядителем средств краевого бюджета, осуществляющим предоставление субсидии в соответствии со сводной бюджетной росписью, кассовым планом исполнения краевого бюджета в пределах бюджетных ассигнований, предусмотренных уполномоченному органу на указанные цели на соответствующий финансовый год и плановый период, и лимитов бюджетных обязательств, доведенных в установленном порядке.

5. Субсидии предоставляются при условии:



предоставления социальных услуг получателю социальных услуг в соответствии с индивидуальной программой, а также порядком предоставления социальных услуг, утвержденным уполномоченным органом, и по тарифам на социальные услуги, рассчитанным на основании полудневных нормативов финансирования социальных услуг в соответствии с законодательством Российской Федерации и Приморского края (далее – тарифы на социальные услуги);

наличия договора, заключенного между поставщиком социальных услуг и получателем социальных услуг, о предоставлении социальных услуг (далее – договор о предоставлении социальных услуг);

включения поставщика социальных услуг в реестр поставщиков социальных услуг на территории Приморского края в соответствии со статьей 25 Федерального закона № 442-ФЗ;

наличия сведений о получателе социальных услуг в реестре получателей социальных услуг Приморского края в соответствии со статьей 26 Федерального закона № 442-ФЗ;

формирования поставщиком социальных услуг общедоступных информационных ресурсов, содержащих информацию о деятельности, указанной в части 2 статьи 13 Федерального закона № 442-ФЗ, и обеспечения доступа к данным ресурсам посредством размещения их на информационных стендах в помещениях поставщиков социальных услуг, в средствах массовой информации, в сети Интернет, в том числе на официальном сайте поставщика социальных услуг;

согласия поставщиков социальных услуг (за исключением государственных (муниципальных) унитарных предприятий, хозяйственных товариществ и обществ с участием публично-правовых образований в их уставных (складочных) капиталах, а также коммерческих организаций с участием таких товариществ в их уставных (складочных) капиталах) на осуществление уполномоченным органом и органами государственного финансового контроля проверок соблюдения условий, целей и порядка предоставления субсидий;

включения в договоры (соглашения), заключаемые поставщиком социальных услуг в целях исполнения обязательств по настоящему Порядку, согласия лиц, являющихся поставщиками (подрядчиками, исполнителями) по договорам (соглашениям) на осуществление уполномоченным органом и органами государственного (муниципального) финансового контроля проверок соблюдения условий, целей и порядка предоставления субсидий.

6. Требования, которым должны соответствовать получатели субсидии на первое число месяца, предшествующего месяцу, в котором планируется заключение соглашения:

отсутствие у поставщика социальных услуг, получателя субсидии, задолженности по налогам и сборам и иным обязательным платежам в бюджеты бюджетной системы Российской Федерации, срок исполнения по которым наступил в соответствии с законодательством Российской Федерации;

отсутствие у поставщика социальных услуг, получателя субсидии, просроченной задолженности по возврату в краевой бюджет субсидий, бюджетных инвестиций, предоставленных в том числе в соответствии с иными правовыми актами, и иная просроченная задолженность перед краевым бюджетом;

поставщики социальных услуг – юридические лица не должны находиться в процессе реорганизации, ликвидации, банкротства и не должны иметь ограничения на осуществление хозяйственной деятельности;

поставщики социальных услуг не должны являться иностранными юридическими лицами, а также российскими юридическими лицами, в уставном (складочном) капитале которых доля участия иностранных юридических лиц, местом регистрации которых является государство или территория, включенные в утверждаемый Министерством финансов Российской Федерации перечень государств и территорий, предоставляющих льготный налоговый режим налогообложения и (или) не предусматривающих раскрытия и предоставления информации при проведении финансовых операций (офшорные зоны) в отношении таких юридических лиц, в совокупности превышает 50 процентов;

поставщики социальных услуг не должны получать средства из краевого бюджета на основании иных нормативных правовых актов или муниципальных правовых актов на цели, указанные в настоящем Порядке;

7. Предоставление субсидии носит заявительный характер.

Для получения субсидии поставщик социальных услуг лично или через уполномоченного представителя, действующего на основании доверенности, не чаще одного раза в месяц в срок до 10 числа месяца, следующего за месяцем, в котором получателю социальных услуг были оказаны социальные услуги, и не реже одного раза в квартал в срок до 10 числа месяца, следующего за отчетным кварталом, представляет в уполномоченный орган следующие документы:

а) заявление о предоставлении субсидии по форме согласно приложению № 1 к настоящему Порядку;

б) расчет размера субсидии за отчетный месяц или квартал (далее – расчет) по форме согласно приложению № 2 к настоящему Порядку;

в) список получателей социальных услуг по форме согласно приложению № 3 к настоящему Порядку;

г) копии индивидуальных программ;

д) копии документов, подтверждающих оплату стоимости социальных услуг получателями социальных услуг (в случае если предоставление социальных услуг получателям социальных услуг осуществляется за плату);

е) копии договоров о предоставлении социальных услуг;

ж) расчет размера среднедушевого дохода получателей социальных услуг в соответствии с постановлением Правительства Российской Федерации от 18 октября 2014 года № 1075 «Об утверждении Правил определения среднедушевого дохода для предоставления социальных услуг бесплатно» (в случае наличия доходов у получателя социальных услуг);

з) акты об оказании социальных услуг;

и) справку территориального органа Федеральной налоговой службы, подписанную ее руководителем (иным уполномоченным лицом), по состоянию на первое число месяца, предшествующего месяцу, в котором планируется заключение соглашения, подтверждающую отсутствие у поставщика социальных услуг задолженности по уплате налогов, сборов и иных обязательных платежей в бюджеты бюджетной системы Российской Федерации, срок исполнения по которым наступил в соответствии с законодательством Российской Федерации, по форме, утвержденной приказом Федеральной налоговой службы от 20 января 2017 года № ММВ-7/8-20;

к) справку территориального органа Федеральной налоговой службы, подписанную ее руководителем (иным уполномоченным лицом), по состоянию на первое число месяца, предшествующего месяцу, в котором планируется заключение соглашения, подтверждающую отсутствие сведений о прекращении деятельности поставщика социальных услуг; а также содержащую сведения о том, что поставщик социальных услуг находится (не находится) в процессе реорганизации или ликвидации, имеет (не имеет) ограничения на осуществление хозяйственной деятельности, что в отношении поставщика социальных услуг возбуждено (не возбуждено) производство по делу о несостоятельности (банкротстве);

л) подписанное поставщиком социальных услуг гарантийное обязательство, подтверждающее, что поставщик социальных услуг соответствует условиям и требованиям, установленным пунктами 5 и 6 настоящего Порядка.

Поставщик социальных услуг несет ответственность за достоверность и полноту представляемых сведений и документов, являющихся основанием для предоставления субсидии.

8. Документы, указанные в пункте 7 настоящего Порядка, представляются в уполномоченный орган поставщиком социальных услуг одним из следующих способов:

на бумажном носителе нарочно или по почте;

в электронной форме по телекоммуникационным каналам связи, на съемном электронном носителе нарочно или по почте.

Документы, представляемые в электронной форме, должны быть подписаны электронной подписью заявителя в соответствии с действующим законодательством.

В случае непредставления поставщиком социальных услуг документов, указанных в подпунктах «г», «и», «к» пункта 7 настоящего Порядка, уполномоченный орган:

запрашивает в порядке межведомственного электронного взаимодействия информацию, содержащуюся в индивидуальной программе;

самостоятельно осуществляет получение сведений, указанных в подпунктах «и» и «к» пункта 7 настоящего Порядка, с использованием официального сайта Федеральной налоговой службы (<https://www.nalog.ru/>) в информационно-телекоммуникационной сети Интернет.

9. Уполномоченный орган в течение десяти рабочих дней со дня получения документов, указанных в пункте 7 настоящего Порядка:

осуществляет проверку полноты и правильности их оформления;

принимает решение о предоставлении субсидии поставщику социальных услуг, соответствующему условиям и требованиям, указанным в пунктах 5 и 6 настоящего Порядка, и представившему документы в соответствии с пунктом 7 настоящего Порядка (далее – решение о предоставлении субсидии), либо принимает решение об отказе в предоставлении субсидии (с обоснованием причин отказа) при наличии оснований, предусмотренных пунктом 10 настоящего Порядка;

согласовывает проект соответствующего решения с вице-губернатором Приморского края, курирующим вопросы здравоохранения, социальной сферы, физической культуры и спорта;

заключает соглашение о предоставлении субсидии на текущий финансовый год с поставщиком социальных услуг (далее – соглашение) в соответствии с типовой формой, утвержденной приказом департамента финансов Приморского края от 23 января 2017 года № 5 «Об утверждении типовых форм соглашений о предоставлении из краевого бюджета субсидии юридическим лицам (за исключением государственных учреждений), индивидуальным предпринимателям, физическим лицам – производителям товаров, работ, услуг», содержащее в том числе обязательство поставщика социальных услуг о достижении показателей результативности использования субсидии, а также согласие поставщиков социальных услуг (за исключением государственных (муниципальных) унитарных предприятий, хозяйственных товариществ и обществ с участием публично-правовых образований в их уставных (складочных) капиталах, а также коммерческих организаций с участием таких товариществ в их уставных (складочных) капиталах) на осуществление уполномоченным органом и органами государственного финансового контроля проверок соблюдения условий, целей и порядка предоставления субсидий и включение в договоры (соглашения), заключаемые поставщиком социальных услуг в целях исполнения обязательств по настоящему Порядку, согласия лиц, являющихся поставщиками (подрядчиками, исполнителями) по договорам (соглашениям) на осуществление уполномоченным органом и органами государственного (муниципального) финансового контроля проверок соблюдения условий, целей и порядка предоставления субсидий; направляет поставщику социальных услуг письменное уведомление о предоставлении субсидии с проектом соглашения для подписания или об отказе в предоставлении субсидии (с указанием причин отказа) в течение пяти рабочих дней со дня принятия соответствующего решения.

10. Основаниями для отказа в предоставлении субсидии являются:

а) несоответствие условиям и требованиям, предусмотренным пунктами 5 и 6 настоящего Порядка;

б) представление недостоверных сведений;

в) наличие в документах ошибок, подчисток, приписок, зачеркнутых слов и иных не оговоренных в них исправлений, а также повреждений, не позволяющих однозначно истолковать содержание документа;

г) представление не в полном объеме документов, указанных в пункте 7 настоящего Порядка (за исключением подпунктов «г», «и», «к» пункта 7 настоящего Порядка);

д) отсутствие (уменьшение ранее доведенных) лимитов бюджетных обязательств, предусмотренных уполномоченному органу на указанные цели в текущем финансовом году.

11. В случае отказа в предоставлении субсидии по основаниям, указанным в пунктах «а», «б», «в», «г» пункта 10 настоящего Порядка, поставщик социальных услуг вправе повторно представить документы, предусмотренные пунктом 7 настоящего

Порядка, в уполномоченный орган после устранения причин, явившихся основанием для принятия решения об отказе в предоставлении субсидии, но не позднее пяти рабочих дней со дня получения письменного уведомления об отказе в предоставлении субсидии.

12. Уполномоченный орган в течение десяти рабочих дней со дня получения документов после устранения причин, явившихся основанием для принятия решения об отказе в предоставлении субсидии, осуществляет действия, указанные в пункте 9 настоящего Порядка.

13. При последующей подаче документов на выплату субсидии на одних и тех же получателей социальных услуг документы на данных получателей, указанные в подпунктах «г», «е» и «ж» пункта 7 настоящего Порядка, не представляются (при условии невнесения изменений в данные документы).

14. Подписанный проект соглашения направляется поставщиком социальных услуг в уполномоченный орган в течение трех рабочих дней со дня его поступления.

15. Размер субсидии определяется по формуле:

$$C_i = \sum((O_{cyi} \times T) - Co_i),$$

где:

$C_i$  – размер субсидии, подлежащий перечислению  $i$ -тому поставщику социальных услуг;

$O_{cyi}$  – объем социальных услуг, предусмотренных индивидуальной программой и фактически оказанных  $i$ -тым поставщиком социальных услуг получателю социальных услуг;

$T$  – тариф на социальную услугу, утвержденный уполномоченным органом;

$Co_i$  – сумма, оплаченная поставщику социальных услуг получателем социальных услуг за фактически оказанные социальные услуги (в случае если предоставление социальных услуг получателю социальных услуг осуществляется за плату).

16. Уполномоченный орган вправе устанавливать в соглашении о предоставлении субсидий конкретные показатели результативности исходя из формы социального обслуживания поставщика социальных услуг и категории получателей социальных услуг.

Единицы измерения результативности для всех поставщиков социальных услуг являются:

обеспечение информационной открытости поставщика социальных услуг согласно требованиям статьи 13 Федерального закона № 442-ФЗ;

отсутствие обоснованных жалоб, поступивших в уполномоченный орган от получателей социальных услуг. Под обоснованной жалобой понимается жалоба, поступившая в уполномоченный орган, по результатам рассмотрения которой уполномоченным органом в порядке, установленном действующим законодательством, подтвердились факты нарушения поставщиком социальных услуг порядка предоставления социальных услуг;

17. Уполномоченный орган в течение пяти рабочих дней со дня заключения соглашения составляет реестр на перечисление субсидий (далее – реестр) и передает его в государственное казенное учреждение Приморского казначейства (далее – ГКУ Приморское казначейство). Форма реестра устанавливается уполномоченным органом совместно с ГКУ Приморским казначейством.

18. ГКУ Приморское казначейство:

проверяет реестр в течение семи календарных дней со дня его поступления;

в случае ненадлежащего оформления реестра уведомляет об этом уполномоченный орган для устранения замечаний;

во исполнение договора о передаче отдельных функций распорядителей средств краевого бюджета ГКУ Приморскому казначейству, заключенного между ГКУ Приморским казначейством и уполномоченным органом, на основании реестра готовит и представляет в Управление Федерального казначейства по Приморскому краю (далее – УФК по ПК) в течение трех рабочих дней со дня поступления средств из краевого бюджета на лицевой счет уполномоченного органа, открытый в УФК по ПК, заявки на кассовый расход на перечисление субсидий с лицевого счета уполномоченного органа на счета поставщиков социальных услуг, открытые в кредитных организациях.

19. Контроль за правильным оформлением реестра, своевременным перечислением субсидий поставщику социальных услуг осуществляет ГКУ Приморское казначейство.

20. Перечисление субсидии поставщику социальных услуг осуществляется не позднее десятого рабочего дня после подписания соглашения.

21. Уполномоченный орган обеспечивает соблюдение поставщиками социальных услуг условий, целей и порядка предоставления субсидий, установленных настоящим Порядком.

22. Поставщик социальных услуг ежеквартально до 20 числа месяца, следующего за отчетным, представляет в уполномоченный орган отчет о достижении показателей результативности, предусмотренных пунктом 16 настоящего Порядка.

23. В случае недостижения показателей результативности по итогам квартала к поставщику социальных услуг применяются штрафные санкции.

Расчет размера штрафных санкций осуществляется по формуле:

$$(1 - I_d / I_n) \times V_{пб},$$

где:

$I_d$  – достигнутое значение показателя результативности;

$I_n$  – плановое значение показателя результативности;

$V_{пб}$  – общий объем средств субсидии, предусмотренный поставщику социальных услуг в рамках заключенных между поставщиком социальных услуг и уполномоченным органом соглашений.

24. Поставщик социальных услуг обязан осуществить возврат субсидий в краевой бюджет в случае нарушения условий, целей и порядка предоставления субсидий, установленных настоящим Порядком (далее – нарушение).

Требование о возврате субсидии в краевой бюджет (далее – требование) направляется поставщику социальных услуг уполномоченным органом в пятидневный срок со дня поступления информации об установлении нарушения.

Возврат субсидии производится поставщиком социальных услуг в течение пяти рабочих дней со дня получения требования уполномоченного органа по реквизитам и коду бюджетной классификации Российской Федерации, указанным в требовании.

В случае отказа от добровольного возврата средства взыскиваются в судебном порядке.

25. Уполномоченный орган и органы государственного финансового контроля осуществляют проверку соблюдения поставщиками социальных услуг условий, целей и порядка предоставления субсидий в соответствии с действующим законодательством.

Приложение № 1  
к Порядку предоставления  
субсидий из краевого бюджета  
поставщикам социальных услуг  
на возмещение затрат,  
связанных с предоставлением  
социальных услуг в соответствии  
с индивидуальной программой  
предоставления социальных услуг

Директору департамента труда  
и социального развития  
Приморского края

от \_\_\_\_\_

(Ф.И.О. заявителя)

## ЗАЯВЛЕНИЕ

### о предоставлении субсидии из краевого бюджета поставщикам социальных услуг на возмещение затрат, связанных с предоставлением социальных услуг в соответствии с индивидуальной программой предоставления социальных услуг

В соответствии с Бюджетным кодексом Российской Федерации и Федеральным законом от 28.12.2013 № 442-ФЗ «Об основах социального обслуживания граждан в Российской Федерации» прошу предоставить за счет средств краевого бюджета Приморского края субсидию на возмещение части затрат, связанных с предоставлением социальных услуг, в сумме: \_\_\_\_\_ руб. \_\_\_\_\_ коп.

Сообщаю следующие сведения:	
1. Полное наименование	
2. Местонахождение	
3. Почтовый адрес	
4. Адрес электронной почты	
5. Телефон, факс	
6. ОГРН (ОГРНИП)	
7. ИНН	
8. КПП	
9. ОКТМО	
10. ОКАТО	
11. Банковские реквизиты:	
наименование банка	

расчетный счет	
корреспондирующий счет	
ИНН/КПП банка	
12. Номер реестровой записи в реестре поставщиков	

Достоверность и полноту сведений, содержащихся в настоящем заявлении и прилагаемых к нему документах, подтверждаю. Об ответственности за предоставление неполных или недостоверных сведений и документов предупрежден.

Уведомлен о том, что в случаях установления недостоверных сведений в целях получения субсидии, а также в результате обнаружения счетной ошибки обязан возратить излишне полученную сумму субсидии в доход краевого бюджета Приморского края.

В соответствии со статьей 9 Федерального закона от 27.07.2006 № 152-ФЗ «О персональных данных» даю согласие департаменту труда и социального развития Приморского края на автоматизированную, а также без использования средств автоматизации обработку моих персональных данных, а именно совершение действий, предусмотренных пунктом 3 части 1 статьи 3 Федерального закона от 27.07.2006 № 152-ФЗ «О персональных данных», со сведениями, представленными мной в целях получения субсидии.

Информацию о результатах рассмотрения настоящего заявления и прилагаемых к нему документов прошу направлять по следующему адресу (нужное отметить знаком - V):

- почтовому  
 электронной почты

Субсидию перечислить на указанные в настоящем заявлении реквизиты.

Приложение:

« \_\_\_\_\_ » 20 \_\_\_\_ г.  
(дата составления заявления)

(Ф.И.О., подпись, печать заявителя)

Приложение № 2  
к Порядку предоставления субсидий из краевого бюджета поставщикам социальных услуг на возмещение затрат, связанных с предоставлением социальных услуг в соответствии с индивидуальной программой предоставления социальных услуг

### РАСЧЕТ

**размера субсидии из краевого бюджета поставщикам социальных услуг на возмещение затрат, связанных с предоставлением социальных услуг в соответствии с индивидуальной программой предоставления социальных услуг**  
за \_\_\_\_\_  
(указать период (месяц, квартал, год))

Заявитель: \_\_\_\_\_

№ п/п	Наименование социальной услуги	Тариф (руб.)	Объем социальных услуг, предусмотренный индивидуальной программой (ед.)	Объем социальных услуг, фактически предоставленных получателям (ед.)	Стоимость социальной услуги, рассчитанная исходя из объема фактически предоставленных социальных услуг (руб.)	Сумма платы за предоставленные социальные услуги, полученная от получателей услуг, рассчитанная исходя из объема фактически предоставленных социальных услуг (руб.)	Расчетный размер субсидии (руб.)
1	2	3	4	5	6	7	8
					гр.6=гр.3*гр.5		гр.8 = гр.6 – гр.7

Руководитель юридического лица (индивидуальный предприниматель) \_\_\_\_\_ /  
(подпись) (расшифровка подписи)

М.П.

Главный бухгалтер (у индивидуального предпринимателя при наличии) \_\_\_\_\_ /  
(подпись) (расшифровка подписи)

« \_\_\_\_\_ » 20 \_\_\_\_ г.

Приложение № 3  
к Порядку предоставления субсидий из краевого бюджета поставщикам социальных услуг на возмещение затрат, связанных с предоставлением социальных услуг в соответствии с индивидуальной программой предоставления социальных услуг

**СПИСОК**  
**получателей социальных услуг**  
за \_\_\_\_\_  
(указать период (месяц, квартал, год))

№ п/п	Фамилия, имя, отчество получателя социальной услуги	Паспортные данные	Адрес по месту регистрации	Адрес по месту жительства	Реквизиты договора о предоставлении социальных услуг (дата, номер)	Реквизиты индивидуальной программы (дата выдачи, номер)	Наименование социальной услуги	Объем социальной услуги, предусмотренный индивидуальной программой (ед.)	Объем социальной услуги, фактически предоставленной получателю (ед.)	Сумма платы за предоставленную социальную услугу (руб.)

Руководитель юридического лица (индивидуальный предприниматель) \_\_\_\_\_ /  
(подпись) (расшифровка подписи)

М.П.

Главный бухгалтер (у индивидуального предпринимателя при наличии) \_\_\_\_\_ /  
(подпись) (расшифровка подписи)

« \_\_\_\_\_ » 20 \_\_\_\_ г.

## АДМИНИСТРАЦИЯ ПРИМОРСКОГО КРАЯ

### ПОСТАНОВЛЕНИЕ № 64-па

от 15 февраля 2018 года

**О внесении изменений в постановление Администрации Приморского края от 6 августа 2007 года № 195-па «О переименовании департамента по жилищно-коммунальному хозяйству и топливным ресурсам Администрации Приморского края и об утверждении Положения о департаменте по жилищно-коммунальному хозяйству и топливным ресурсам Приморского края»**

На основании Устава Приморского края Администрация Приморского края ПОСТАНОВЛЯЕТ:

1. Внести в пункт 8 Положения о департаменте по жилищно-коммунальному хозяйству и топливным ресурсам Приморского края, утвержденного постановлением Администрации Приморского края от 6 августа 2007 года № 195-па «О переименовании департамента по жилищно-коммунальному хозяйству и топливным ресурсам Администрации Приморского края и об утверждении Положения о департаменте по жилищно-коммунальному хозяйству и топливным ресурсам Приморского края» (в редакции постановлений Администрации Приморского края от 16 ноября 2007 года № 298-па, от 31 марта 2008 года № 78-па, от 10 июня 2008 года № 126-па, от 9 марта 2010 года № 91-па, от 8 декабря 2010 года № 400-па, от 3 мая 2011 года № 117-па, от 2 апреля 2013 года № 118-па, от 17 апреля 2014 года № 138-па, от 15 января 2015 года № 4-па, от 8 мая 2015 года № 133-па, от 29 апреля 2016 года № 175-па, от 24 июня 2016 года № 284-па, от 13 июля 2016 года № 314-па, от 31 октября 2017 года № 425-па, от 2 ноября 2017 года № 433-па, от 15 ноября 2017 года № 459-па, от 18 декабря 2017 года № 520-па), следующие изменения:

1.1. Дополнить подпункт 8.11 после слова «ресурсов» словами «, создает, использует и восполняет резервы материальных ресурсов Приморского края для ликвидации чрезвычайных ситуаций природного и техногенного характера»;

1.2. В подпункте 8.12: дополнить после слова «деятельности» словами «краевых государственных»;

1.3. Исключить в подпункте 8.20 слова «и разрабатывает порядок предоставления таких помещений»;

1.4. Дополнить подпункт 8.35 после слов «электрической и тепловой энергии» словами «с установленной мощностью производства электрической энергии 25 мегаватт»;

1.5. Дополнить подпунктом 8.37 следующего содержания:

«8.37. Является уполномоченным органом исполнительной власти Приморского края по вопросам проведения капитального ремонта общего имущества в многоквартирных домах на территории Приморского края в соответствии с Законом Приморского края от 7 августа 2013 года № 227-КЗ «О системе капитального ремонта многоквартирных домов в Приморском крае», включая ведение реестра квалифицированных подрядных организаций для оказания услуг и (или) выполнения работ по капитальному ремонту общего имущества в многоквартирных домах на территории Приморского края, к компетенции которого в том числе относится принятие правовых актов в соответствии с постановлением Правительства Российской Федерации от 1 июля 2016 года № 615 «О порядке привлечения подрядных организаций для оказания услуг и (или) выполнения работ по капитальному ремонту общего имущества в многоквартирном доме и порядке осуществления закупок товаров, работ, услуг в целях выполнения функций специализированной некоммерческой организации, осуществляющей деятельность, направленную на обеспечение проведения капитального ремонта общего имущества в многоквартирных домах»»;

1.6. Исключить абзацы четвертый и пятый подпункта 8.42;

1.7. Заменить в подпункте 8.52 слово «сбора» словом «накопления»;

1.8. Изложить подпункт 8.53 в следующей редакции:

«8.53. Обеспечивает организацию деятельности по накоплению (в том числе разделному накоплению), сбору, транспортированию, обработке, утилизации, обезвреживанию и захоронению твердых коммунальных отходов»;

1.9. Исключить в подпункте 8.54 слова «сбора и», «сбору и»;

1.10. Дополнить подпункт 8.56 после слова «инвалидов» словами «и других маломобильных групп населения»;

1.11. Заменить в подпункте 8.57 слова «подпрограммы «Выполнение государственных обязательств по обеспечению жильем категорий граждан, установленных федеральным законодательством» федеральной целевой программы «Жилище» на 2015 - 2020 годы» словами «основного мероприятия «Выполнение государственных обязательств по обеспечению жильем категорий граждан, установленных федеральным законодательством» государственной программы Российской Федерации «Обеспечение доступным и комфортным жильем и коммунальными услугами граждан Российской Федерации»».

2. Департаменту информационной политики Приморского края обеспечить официальное опубликование настоящего постановления.

3. Настоящее постановление вступает в силу с 16 апреля 2018 года.

*И.о. Губернатора края -  
Главы Администрации Приморского края  
А.И. Костенко*

## АДМИНИСТРАЦИЯ ПРИМОРСКОГО КРАЯ

### ПОСТАНОВЛЕНИЕ № 65-па

15 февраля 2018 года

**О внесении изменений в постановление Администрации Приморского края от 6 августа 2007 года № 196-па «О переименовании департамента градостроительства Администрации Приморского края и об утверждении Положения о департаменте градостроительства Приморского края»**

На основании Устава Приморского края Администрация Приморского края ПОСТАНОВЛЯЕТ:

1. Внести в Положение о департаменте градостроительства Приморского края, утвержденное постановлением Администрации Приморского края от 6 августа 2007 года № 196-па «О переименовании департамента градостроительства Администрации Приморского края и об утверждении Положения о департаменте градостроительства Приморского края» (в редакции постановлений Администрации Приморского края от 25 марта 2008 года № 65-па, от 25 сентября 2009 года № 262-па, от 27 апреля 2010 года № 161-па, от 31 мая 2010 года № 203-па, от 30 ноября 2010 года № 389-па, 20 августа 2013 года № 325-па, от 14 ноября 2013 года № 409-па, от 11 марта 2015 года № 71-па, от 7 мая 2015 года № 131-па, от 8 апреля 2016 года № 134-па, от 29 августа 2016 года № 406-па, от 7 июня 2017 года № 216-па, от 27 июня 2017 года № 251-па) (далее – Положение), следующие изменения:

1.1. В пункте 2.1 Положения:

изложить абзац четырнадцатый подпункта 2.1.1 в следующей редакции: «осуществляет ведение государственных информационных систем, содержащих информацию, указанную в части 2 статьи 57.1 Градостроительного кодекса Российской Федерации»;

в подпункте 2.1.2:

исключить абзац девятый;

изложить абзац тринадцатый в следующей редакции: «осуществляет градостроительную деятельность с соблюдением требований сохранения объектов культурного наследия и особо охраняемых природных территорий»;

изложить абзац четвертый подпункта 2.1.3 в следующей редакции: «осуществляет закупку товаров, работ и услуг, связанных с обеспечением деятельности департамента, а также в целях реализации полномочий в установленной сфере деятельности в порядке, установленном действующим законодательством»;

в подпункте 2.1.4:

исключить в абзаце третьем слово «капитального»;

изложить абзац четвертый в следующей редакции: «участвует в подготовке заключений и оценке инновационных предложений и инвестиционных проектов для последующего их внедрения в сфере строительства»;

исключить абзацы пятый, шестой подпункта 2.1.5;

исключить абзацы четвертый, восьмой, девятый подпункта 2.1.7.1;

исключить абзацы пятый, шестой, девятый, десятый подпункта 2.1.7.2;

исключить абзацы четвертый, шестой, седьмой подпункта 2.1.7.4;

в подпункте 2.1.8:

изложить абзац пятый в следующей редакции: «устанавливает размер платы за предоставление сведений, содержащихся в информационных системах обеспечения градостроительной деятельности, осуществляемой на территориях Владивостокского, Артемовского городских округов, Надеждинского, Шкотовского муниципальных районов Приморского края»;

исключить абзац двадцатый;

1.2. Исключить подпункты 2.2.3, 2.2.4 пункта 2.2. Положения.

2. Департаменту информационной политики Приморского края обеспечить официальное опубликование настоящего постановления.

3. Настоящее постановление вступает в силу с 16 апреля 2018 года.

*И.о. Губернатора края -  
Главы Администрации Приморского края  
А.И. Костенко*



ИНСПЕКЦИЯ ПО ОХРАНЕ ОБЪЕКТОВ КУЛЬТУРНОГО НАСЛЕДИЯ ПРИМОРСКОГО КРАЯ

Приложение № 1  
к решению Избирательной комиссии Приморского края  
от 13 февраля 2018 года № 55/563**ПРИКАЗ № 33**

«14» февраля 2018 г.

**О включении****объекта, обладающего признаками объекта культурного наследия, «Городской дом», 1896 г., в перечень выявленных объектов культурного наследия Приморского края**

В соответствии с Федеральным законом от 25.06.2002 № 73-ФЗ «Об объектах культурного наследия (памятниках истории и культуры) народов Российской Федерации», постановлением Администрации Приморского края от 02.11.2016 № 514-па «Об утверждении положения об инспекции по охране объектов культурного наследия Приморского края»,

**ПРИКАЗЫВАЮ:****1. Включить:**

в перечень выявленных объектов культурного наследия Приморского края, объект, обладающий признаками объекта культурного наследия, «Городской дом», 1896 г., адрес (местонахождение): Приморский край, город Владивосток, улица Светланская 38/40 (улица Светланская, дом 38).

2. Отделу по государственной охране и сохранению объектов культурного наследия регионального значения инспекции по охране объектов культурного наследия Приморского края обеспечить направление настоящего приказа

**(А.С. Зувев):**

а) в течение трех дней со дня его принятия:

в департамент информационной политики Приморского края для официального опубликования;

б) в течение пяти рабочих дней со дня его принятия в территориальный орган, осуществляющий государственный кадастровый учет и государственную регистрацию прав, для внесения сведений в Единый государственный реестр недвижимости;

в) в течение семи дней со дня официального опубликования:

в Управление Министерства юстиции Российской Федерации по Приморскому краю для включения в федеральный реестр нормативных правовых актов субъектов Российской Федерации и проведения юридической экспертизы;

в Законодательное Собрание Приморского края;

в департамент градостроительства Приморского края, департамент земельных и имущественных отношений Приморского края и администрацию муниципального образования города Владивостока;

собственнику и (либо) законному владельцу выявленного объекта культурного наследия;

3. Настоящий приказ вступает в силу со дня его официального опубликования.

*Руководитель инспекции А.В. Мялк*АДМИНИСТРАЦИЯ ПРИМОРСКОГО КРАЯ  
ПРАВОВОЙ ДЕПАРТАМЕНТ**ПРИКАЗ №27**

«14» февраля 2018 г.

**О внесении изменений в приказ правового департамента Администрации Приморского края от 29 января 2015 года № 10 «О перечне должностных лиц органа контроля в сфере закупок товаров, работ, услуг для обеспечения государственных нужд Приморского края, уполномоченных составлять протоколы об административных правонарушениях»**

На основании Кодекса Российской Федерации об административных правонарушениях

**ПРИКАЗЫВАЮ:**

1. Внести в абзац первый пункта 1 приказа правового департамента Администрации Приморского края от 29 января 2015 года № 10 «О перечне должностных лиц органа контроля в сфере закупок товаров, работ, услуг для обеспечения государственных нужд Приморского края, уполномоченных составлять протоколы об административных правонарушениях» (в редакции приказов правового департамента Администрации Приморского края от 6 марта 2017 года № 25, от 19 июня 2017 года № 64) изменение, дополнив его после слов «частями 1 - 6 статьи 7.32.» словами «частью 1 статьи 7.32.5.».

2. Отделу контроля в сфере закупок для обеспечения государственных нужд Приморского края правового департамента Администрации Приморского края (Гордиевская) обеспечить:

направление приказа в течение трех рабочих дней со дня его принятия в департамент информационной политики Приморского края для обеспечения его официального опубликования;

направление копии приказа в электронном виде, а также сведений об источниках его официального опубликования в Управление Министерства юстиции Российской Федерации по Приморскому краю в течение семи дней после дня его первого официального опубликования для включения в федеральный реестр нормативных правовых актов субъектов Российской Федерации и проведения правовой и антикоррупционной экспертизы;

направление приказа в Законодательное Собрание Приморского края в течение семи дней со дня его принятия;

направление копии приказа в прокуратуру Приморского края в течение десяти дней со дня его принятия.

3. Ведущему специалисту 1 разряда правового департамента Администрации Приморского края Копейка А.Р. ознакомить с настоящим приказом гражданских служащих отдела контроля в сфере закупок для обеспечения государственных нужд Приморского края правового департамента Администрации Приморского края.

*Директор департамента  
С.А. Мех*

ИЗБИРАТЕЛЬНАЯ КОМИССИЯ ПРИМОРСКОГО КРАЯ

**РЕШЕНИЕ № 55/563**

«13» февраля 2018 г.

**Об определении избирательных участков, на территории Приморского края для проведения голосования избирателей, не имеющих регистрации по месту жительства в пределах Российской Федерации, при проведении выборов Президента Российской Федерации, назначенных на 18 марта 2018 года**

В соответствии пунктом 6 статьи 27 Федерального закона «О выборах Президента Российской Федерации», с учетом предложений территориальных избирательных комиссий Приморского края, Избирательная комиссия Приморского края

**РЕШИЛА:**

1. В целях обеспечения на территории города Владивостока условий для реализации активного избирательного права граждан, не имеющих регистрации по месту жительства в пределах Российской Федерации, определить единый избирательный участок для голосования указанной категории граждан на территории города Владивостока: избирательный участок № 911 (г. Владивосток, ул. Пологая, д. 30).

2. В целях обеспечения на территории иных городских округов и муниципальных районов Приморского края условий для реализации активного избирательного права граждан, не имеющих регистрации по месту жительства в пределах Российской Федерации, определить по одному избирательному участку для голосования указанной категории избирателей в пределах соответствующего городского округа, муниципального района (приложение № 1).

3. Для предотвращения неоднократного голосования граждан, не имеющих регистрации по месту жительства в пределах Российской Федерации, предусмотреть ведение Избирательной комиссией Приморского края и территориальными избирательными комиссиями городов и районов Приморского края реестра избирателей, не имеющих регистрации по месту жительства в пределах Российской Федерации и включенных в списки избирателей на избирательных участках, указанных в пунктах 1 и 2 настоящего решения, согласно утвержденной форме (приложения № 2 и № 3).

4. Обязать нижестоящие избирательные комиссии обеспечить исполнение требований Федерального закона «О выборах Президента Российской Федерации» при организации на территории Приморского края голосования указанной категории избирателей.

5. Опубликовать настоящее решение в газете «Приморская газета: официальное издание органов государственной власти Приморского края».

*Председатель комиссии  
Т.В. Гладких  
Секретарь заседания  
О.И. Бондакова*

Наименование городского округа, муниципального района	Номер избирательного участка	Адрес местонахождения помещения для голосования
Арсеньевский городской округ	213	Приморский край, город Арсеньев, ул. Калининская, д. 3а
Артемовский городской округ	323	Приморский край, город Артем, ул. Кооперативная, д. 6
городской округ Большой Камень	403	Приморский край, город Большой Камень, ул. имени В.А. Маслакова, д. 14 б
Дальнегорский городской округ	1014	Приморский край, город Дальнегорск, проспект 50 лет Октября, д. 127
Дальнереченский городской округ	1107	Приморский край, город Дальнереченск, ул. Михаила Личенко, д. 57
Лесозаводский городской округ	1607	Приморский край, город Лесозаводск, ул. Пушкинская, д. 32
Находкинский городской округ	1935	Приморский край, город Находка, Школьный переулок, д. 1
Партизанский городской округ	2218	Приморский край, город Партизанск, ул. Ленинская, д. 26
городской округ Спасск-Дальний	2609	Приморский край, город Спасск-Дальний, ул. Ленинская, д. 47
Уссурийский городской округ	2858	Приморский край, город Уссурийск, ул. Некрасова, д. 66
городской округ ЗАТО город Фокино	3410	Приморский край, город Фокино, ул. Усатого, д. 18
Анучинский муниципальный район	101	Приморский край, Анучинский район, с. Анучино, ул. Лазо, д. 4
Дальнереченский муниципальный район	3701	Приморский край, Дальнереченский район, с. Веденка, ул. Мелехина, д. 40
Кавалеровский муниципальный район	1215	Приморский край, Кавалеровский район, пгт Кавалерово, ул. Арсеньева, д. 97
Кировский муниципальный район	1316	Приморский край, Кировский район, пгт Кировский, ул. Советская, д.55-а
Красноармейский муниципальный район	1411	Приморский край, Красноармейский район, с. Новопокровка, ул. Советская, д. 84
Лазовский муниципальный район	1514	Приморский край, Лазовский район, с. Лаза, ул. Некрасовская, д. 9
Михайловский муниципальный район	1701	Приморский край, Михайловский район, с. Михайловка, ул. Красноармейская, д. 14 а
Надеждинский муниципальный район	1816	Приморский край, Надеждинский район, с. Вольно-Надеждинское, ул. Р.Дрегиса, д. 3 а
Октябрьский муниципальный район	2036	Приморский край, Октябрьский район, с. Покровка, ул. К. Маркса, д. 81
Ольгинский муниципальный район	2109	Приморский край, Ольгинский район, пгт Ольга, ул. Партизанская, д. 1
Партизанский муниципальный район	2317	Приморский край, Партизанский район, с. Владимиро-Александровское, ул. Комсомольская, д. 24 а
Пограничный муниципальный район	2406	Приморский край, Пограничный район, пгт Пограничный, ул. Гагарина, д. 8
Пожарский муниципальный район	2518	Приморский край, Пожарский район, пгт Лучегорск, общественный центр, д. 2
Спасский муниципальный район	3640	Приморский край, Спасский район, с. Летно-Хвалынское, ул. Первомайская, д. 4а
Тернейский муниципальный район	2704	Приморский край, Тернейский район, п. Терней, ул. Партизанская, д. 71
Ханкайский муниципальный район	2902	Приморский край, Ханкайский район, с. Камень-Рыболов, ул. Пионерская, д. 8
Хасанский муниципальный район	3017	Приморский край, Хасанский район, пгт Славянка, ул. Молодежная, д. 8
Хорольский муниципальный район	3108	Приморский край, Хорольский район, с. Хороль, ул. Ленинская, д. 49
Черниговский муниципальный район	3205	Приморский край, Черниговский район, с. Черниговка, ул. Ленинская, д. 72
Чугуевский муниципальный район	3313	Приморский край, Чугуевский район, с. Чугуевка, ул. 50 лет Октября, д. 161
Шкотовский муниципальный район	3917	Приморский край, Шкотовский район, с. Романовка, ул. Ленинская, д. 60
Яковлевский муниципальный район	3501	Приморский край, Яковлевский район, с. Яковлевка, пер. Почтовый, д. 1





ДЕПАРТАМЕНТ ПО ТАРИФАМ ПРИМОРСКОГО КРАЯ

**ПОСТАНОВЛЕНИЕ № 8/1**

14 февраля 2018 года

**Об утверждении производственной программы и об установлении предельных тарифов на захоронение твердых коммунальных отходов для потребителей муниципального унитарного предприятия «Коммунальный комплекс п. Терней», находящихся на территории Тернейского городского поселения Тернейского муниципального района Приморского края**

Руководствуясь Федеральным законом от 24 июня 1998 года № 89-ФЗ «Об отходах производства и потребления», постановлением Правительства Российской Федерации от 30 мая 2016 года № 484 «О ценообразовании в области обращения с твердыми коммунальными отходами», на основании Положения о департаменте по тарифам Приморского края, утвержденного постановлением Администрации Приморского края от 06 августа 2007 года № 214-па «О переименовании региональной энергетической комиссии Приморского края и об утверждении Положения о департаменте по тарифам Приморского края», решения правления департамента по тарифам Приморского края от 14 февраля 2018 года № 8 департамент по тарифам Приморского края

ПОСТАНОВЛЯЕТ:

1. Утвердить производственную программу муниципального унитарного предприятия «Коммунальный комплекс п. Терней», осуществляющего деятельность в области обращения с твердыми коммунальными отходами (захоронение) на территории Тернейского городского поселения Тернейского муниципального района Приморского края, согласно приложению № 1.

2. Установить предельные тарифы на захоронение твердых коммунальных отходов для потребителей муниципального унитарного предприятия «Коммунальный комплекс п. Терней», находящихся на территории Тернейского городского поселения Тернейского муниципального района Приморского края, согласно приложению № 2.

3. Настоящее постановление вступает в силу со дня его официального опубликования.

*Директор  
департамента по тарифам  
Приморского края В.А. Малюшицкий*

Приложение № 1  
к постановлению департамента  
по тарифам Приморского края  
от 14 февраля 2018 года № 8/1

**Производственная программа муниципального унитарного предприятия «Коммунальный комплекс п. Терней», осуществляющего деятельность в области обращения с твердыми коммунальными отходами (захоронение) на территории Тернейского городского поселения Тернейского муниципального района Приморского края на период с 21.02.2018 по 31.12.2018****ПАСПОРТ ПРОИЗВОДСТВЕННОЙ ПРОГРАММЫ**

Наименование регулируемой организации, ее местонахождение и контакты ответственных лиц	Муниципальное унитарное предприятие «Коммунальный комплекс п. Терней», 692150, Приморский край, Тернейский район, пгт. Терней ул. Партизанская, д.52, 8(42375)31318
Наименование уполномоченного органа, его местонахождение и контакты ответственных лиц	Департамент по тарифам Приморского края; ул. Алеутская, д. 45а, город Владивосток, 690110, 8(423)240-00-95
Период реализации производственной программы	с 21.02.2018 по 31.12.2018

1. Перечень мероприятий производственной программы и график их реализации

Наименование мероприятия	График реализации мероприятия
Текущая эксплуатация объектов	
Мероприятия по захоронению твердых коммунальных отходов	с 21.02.2018 по 31.12.2018
Текущий и (или) капитальный ремонт	
Нет мероприятий	

2. Планируемый объем и масса размещаемых твердых коммунальных отходов

2.1. Объем размещаемых твердых коммунальных отходов – 6,87 тыс. куб.м.

3. Объем финансовых потребностей, необходимых для реализации производственной программы

Объем финансовых потребностей, необходимых для реализации производственной программы – 1867,09 тыс. руб.

4. Плановые и фактические значения показателей эффективности объектов

№ п/п	Наименование показателя	Единица измерения	Фактические значения показателей	Плановые значения показателей
<b>Показатели эффективности объектов, используемых для захоронения твердых коммунальных отходов</b>				
1.	Доля проб подземных вод, почвы и воздуха, отобранных по результатам производственного экологического контроля, не соответствующих установленным требованиям, в общем объеме таких проб	%	-	-
2.	Количество возгораний твердых коммунальных отходов в расчете на единицу площади объекта, используемого для захоронения твердых коммунальных отходов	штук на гектар	2	2

5. Отчет об исполнении производственной программы за истекший период регулирования (за истекший год долгосрочного периода регулирования)

Отчет об исполнении производственной программы отсутствует.

*Директор  
департамента по тарифам  
Приморского края  
В.А. Малюшицкий*

Приложение № 2  
к постановлению департамента  
по тарифам Приморского края  
от 14 февраля 2018 года № 8/1

**Предельные тарифы на захоронение твердых коммунальных отходов для потребителей муниципального унитарного предприятия «Коммунальный комплекс п. Терней», находящихся на территории Тернейского городского поселения Тернейского муниципального района Приморского края**

Предельные тарифы на захоронение твердых коммунальных отходов	Период действия тарифов		
	с 21 февраля по 30 июня 2018 года	с 01 июля по 31 декабря 2018 года	
для населения	рублей за 1 куб. метр	268,80	273,61
	рублей за 1 тонну	1344,00	1368,04
для прочих групп потребителей	рублей за 1 куб. метр	268,80	273,61
	рублей за 1 тонну	1344,00	1368,04

Примечание: организация применяет упрощенную систему налогообложения.

*Директор  
департамента по тарифам  
Приморского края В.А. Малюшицкий*

ДЕПАРТАМЕНТ ПО ТАРИФАМ ПРИМОРСКОГО КРАЯ

**ПОСТАНОВЛЕНИЕ № 8/2**

14 февраля 2018 года

**Об установлении цен (тарифов) на электрическую энергию (мощность), производимую электростанциями ООО «ДВ Энергетика», с использованием которых осуществляется производство и поставка электрической энергии (мощности) потребителям в/ч пгт. Терней и в/ч п. Малая Кема Тернейского муниципального района, в/ч с. Чугуевка Чугуевского муниципального района, в/ч п. Тимофеевка Ольгинского муниципального района на розничном рынке на территориях, не объединенных в ценовые зоны оптового рынка**

Руководствуясь Федеральным законом от 26 марта 2003 года № 35-ФЗ «Об электроэнергетике», постановлением Правительства Российской Федерации от 29 декабря 2011 года № 1178 «О ценообразовании в области регулируемых цен (тарифов) в электроэнергетике», Положением о департаменте по тарифам Приморского края, утвержденным постановлением Администрации Приморского края от 06 августа 2007 года № 214-па «О переименовании региональной энергетической комиссии Приморского края и об утверждении Положения о департаменте по тарифам Приморского края», решением правления департамента по тарифам Приморского края от 14 февраля 2018 года № 8, департамент по тарифам Приморского края

ПОСТАНОВЛЯЕТ:

1. Установить и ввести в действие с 01 марта 2018 года по 31 декабря 2018 года включительно цены (тарифы) на электрическую энергию (мощность), производимую электростанциями ООО «ДВ Энергетика», с использованием которых осуществляется производство и поставка электрической энергии (мощности) потребителям в/ч пгт. Терней и в/ч п. Малая Кема Тернейского муниципального района, в/ч с. Чугуевка Чугуевского муниципального района, в/ч п. Тимофеевка Ольгинского муниципального района на розничном рынке на территориях, не объединенных в ценовые зоны оптового рынка согласно приложению.

2. Признать утратившими силу постановления департамента по тарифам Приморского края:

- от 08 ноября 2017 года № 60/17 «Об установлении цен (тарифов) на электрическую энергию (мощность), производимую электростанциями ООО «Эколюкс», с использованием которых осуществляется производство и поставка электрической энергии (мощности) потребителям в/ч пгт. Терней и в/ч п. Малая Кема Тернейского муниципального района, в/ч с. Чугуевка Чугуевского муниципального района, в/ч п. Тимофеевка Ольгинского муниципального района на розничном рынке на территориях, не объединенных в ценовые зоны оптового рынка»;

- от 22 ноября 2017 года № 64/18 «О внесении изменений в постановление департамента по тарифам приморского края от 8 ноября 2017 года № 60/17 «Об установлении цен (тарифов) на электрическую энергию (мощность), производимую электростанциями ООО «Эколюкс», с использованием которых осуществляется производство и поставка электрической энергии (мощности) потребителям в/ч пгт. Терней и в/ч п. Малая Кема Тернейского муниципального района, в/ч с. Чугуевка Чугуевского муниципального района, в/ч п. Тимофеевка Ольгинского муниципального района на розничном рынке на территориях, не объединенных в ценовые зоны оптового рынка».

3. Настоящее постановление вступает в силу с 01 марта 2018 года.

*Директор  
департамента по тарифам  
Приморского края В.А. Малюшицкий*

Приложение  
к постановлению  
департамента по тарифам  
Приморского края  
от 14 февраля 2018 года № 8/2

**Цены (тарифы) на электрическую энергию (мощность), производимую электростанциями ООО «ДВ Энергетика», с использованием которых осуществляется производство и поставка электрической энергии (мощности) потребителям в/ч пгт. Терней и в/ч п. Малая Кема Тернейского муниципального района, в/ч с. Чугуевка Чугуевского муниципального района, в/ч п. Тимофеевка Ольгинского муниципального района на розничном рынке на территориях, не объединенных в ценовые зоны оптового рынка, с 01.03.2018 по 31.12.2018 (тарифы указываются без НДС)**

№ п/п	Показатель (группы потребителей с разбивкой тарифа по ставкам и дифференциацией по зонам суток)	Единица измерения	с 01.03.2018 по 30.06.2018	с 01.07.2018 по 31.12.2018
			Цена (тариф)	Цена (тариф)
1	2	3	4	5
Прочие потребители				
1.	Одноставочный тариф	руб./кВт*ч	12,50	13,77
2.	Трехставочный тариф			
2.1.	ставка стоимости единицы электрической мощности	руб./кВт*мес.	-	-
2.2.	ставка стоимости единицы электрической мощности	руб./кВт*мес.		
2.3.	ставка стоимости единицы электрической энергии	руб./кВт*ч	-	-
3.	Одноставочные тарифы, дифференцированные по трем зонам суток			
3.1.	- ночная зона	руб./кВт*ч	8,26	8,22
3.2.	- полупиковая зона	руб./кВт*ч	12,50	13,77
3.3.	- пиковая зона	руб./кВт*ч	24,88	27,40
4.	Одноставочные тарифы, дифференцированные по двум зонам суток			
4.1.	- ночная зона	руб./кВт*ч	8,26	8,22
4.2.	- дневная зона (пиковая и полупиковая)	руб./кВт*ч	22,39	24,66

Примечание:

1. Тарифы применяются ко всем группам потребителей, кроме населения.

*Директор  
департамента по тарифам  
Приморского края В.А. Малюшицкий*

ДЕПАРТАМЕНТ ПО ТАРИФАМ ПРИМОРСКОГО КРАЯ

**ПОСТАНОВЛЕНИЕ № 8/3**

14 февраля 2018 года

**О внесении изменений в постановление департамента по тарифам Приморского края от 27 декабря 2017 года № 77/1 «Об установлении единых (котловых) тарифов на услуги по передаче электрической энергии по сетям территориальных сетевых организаций, оказывающих указанные услуги, на территории Приморского края на 2018 год»**

На основании Положения о департаменте по тарифам Приморского края, утвержденного постановлением Администрации Приморского края от 06 августа 2007 года 214-па «О переименовании региональной энергетической комиссии Приморского края и об утверждении Положения о департаменте по тарифам Приморского края», решения правления департамента по тарифам Приморского края от 14 февраля 2018 года № 8, в связи с технической ошибкой департамент по тарифам Приморского края

ПОСТАНОВЛЯЕТ:

1. Внести изменения в таблицу № 1 «Размер экономически обоснованных единых (котловых) тарифов на услуги по передаче электрической энергии по сетям сетевых организаций Приморского края на 2018 год» к постановлению департамента по тарифам Приморского края от 27 декабря 2017 года № 77/1 «Об установлении единых (котловых) тарифов на услуги



по передаче электрической энергии по сетям территориальных сетевых организаций, оказывающих указанные услуги, на территории Приморского края на 2018 год» (в редакции постановлений департамента по тарифам Приморского края от 28 декабря 2017 года № 78/1, от 26 января 2018 года № 5/1), исключив строку следующего содержания:

9.	ООО «Стройтехэнерго»	7816,071	0,00
----	----------------------	----------	------

2. Настоящее постановление вступает в силу со дня его официального опубликования.

*Директор  
департамента по тарифам  
Приморского края В.А. Малюшицкий*

## ДЕПАРТАМЕНТ ПО ТАРИФАМ ПРИМОРСКОГО КРАЯ

### ПОСТАНОВЛЕНИЕ № 8/4

14 февраля 2018 года

#### О внесении изменений в постановление департамента по тарифам Приморского края от 26 декабря 2017 года № 76/2 «Об утверждении единых стандартизированных тарифных ставок, ставок за единицу максимальной мощности и формул платы за технологическое присоединение к электрическим сетям территориальных сетевых организаций Приморского края»

В соответствии с Федеральным законом от 26 марта 2003 года № 35-ФЗ «Об электроэнергетике», постановлением Правительства Российской Федерации от 29 декабря 2011 года № 1178 «О ценообразовании в области регулируемых цен (тарифов) в электроэнергетике», приказом ФАС России от 29 августа 2017 года № 1135/17 «Об утверждении Методических указаний по определению размера платы за технологическое присоединение к электрическим сетям», на основании решения правления департамента по тарифам Приморского края от 14 февраля 2018 года № 8 департамент по тарифам Приморского края

ПОСТАНОВЛЯЕТ:

1. Внести изменения в пункт 2 постановляющей части постановления департамента по тарифам Приморского края от 26 декабря 2017 года № 76/2 «Об утверждении единых стандартизированных тарифных ставок, ставок за единицу максимальной мощности и формул платы за технологическое присоединение к электрическим сетям территориальных сетевых организаций Приморского края» (далее – постановление), заменив слова «в размере 550 рублей (для физических лиц с учетом НДС, для юридических лиц без учета НДС)» словами «в размере не более 550 рублей».

2. Внести изменения в Приложение № 1 (Единые стандартизированные тарифные ставки за технологическое присоединение к электрическим сетям территориальных сетевых организаций Приморского края для территорий городских населенных пунктов) к постановлению и в Приложение № 2 (Единые стандартизированные тарифные ставки за технологическое присоединение к электрическим сетям территориальных сетевых организаций Приморского края для территорий, не относящихся к городским населенным пунктам) к постановлению, заменив строку:

Ставка платы за подготовку и выдачу сетевой организацией технических условий заявителю (С <sub>1,1</sub> )	руб. за одно присоединение	6519,54	19733,90	34302,40	6519,54	19733,90	34302,40
--	----------------------------	---------	----------	----------	---------	----------	----------

строк:

Ставка платы за подготовку и выдачу сетевой организацией технических условий заявителю (С <sub>1,1</sub> )	руб. за одно присоединение	6519,54	19773,90	34302,39	6519,54	19773,90	34302,39
--	----------------------------	---------	----------	----------	---------	----------	----------

3. Внести изменения в Приложение № 3 (Ставки за единицу максимальной мощности за технологическое присоединение энергопринимающих устройств заявителей максимальной мощностью менее 8900 кВт и на уровне напряжения ниже 35 кВ к электрическим сетям территориальных сетевых организаций Приморского края для территорий городских населенных пунктов) к постановлению и в Приложение № 4 (Ставки за единицу максимальной мощности за технологическое присоединение энергопринимающих устройств заявителей максимальной мощностью менее 8900 кВт и на уровне напряжения ниже 35 кВ к электрическим сетям территориальных сетевых организаций Приморского края для территорий, не относящихся к городским населенным пунктам) к постановлению, заменив строки:

Ставка платы за подготовку и выдачу сетевой организацией технических условий заявителю (С <sub>1,1max</sub> )	руб./кВт	501,53	1694,85	282,85	501,53	1694,85	282,85
Ставка платы за проверку сетевой организацией выполнения заявителем ТУ (С <sub>1,2max</sub> )	руб./кВт	579,68	1099,71	111,31	579,68	1099,71	111,31

строками:

Ставка платы за подготовку и выдачу сетевой организацией технических условий заявителю (С <sub>1,1max</sub> )	руб./кВт	501,54	1694,85	282,85	501,54	1694,85	282,85
Ставка платы за проверку сетевой организацией выполнения заявителем ТУ (С <sub>1,2max</sub> )	руб./кВт	579,68	1099,72	111,31	579,68	1099,72	111,31

4. Внести изменения в пункт 1 примечания Приложения № 3 (Ставки за единицу максимальной мощности за технологическое присоединение энергопринимающих устройств заявителей максимальной мощностью менее 8900 кВт и на уровне напряжения ниже 35 кВ к электрическим сетям территориальных сетевых организаций Приморского края для территорий городских населенных пунктов) к постановлению, заменив слова «Ставки за единицу максимальной мощности за технологическое присоединение С<sub>1</sub>, С<sub>2</sub>, С<sub>3</sub>, С<sub>4</sub>, С<sub>5</sub>, С<sub>6</sub>, С<sub>7</sub> определены в ценах 2018 года без учета НДС» словами «Ставки за единицу максимальной мощности за технологическое присоединение С<sub>1max</sub>, С<sub>2max</sub>, С<sub>3max</sub>, С<sub>4max</sub>, С<sub>5max</sub>, С<sub>6max</sub>, С<sub>7max</sub> определены в ценах 2018 года без учета НДС».

5. Настоящее постановление вступает в силу со дня его официального опубликования.

*Директор  
департамента по тарифам  
Приморского края В.А. Малюшицкий*

## ДЕПАРТАМЕНТ ФИНАНСОВ ПРИМОРСКОГО КРАЯ

### ПРИКАЗ № 17

От 19 февраля 2018 года

#### О внесении изменений в состав закрепленных за главным администратором доходов краевого бюджета кодов классификации доходов бюджетов

На основании статьи 20 Бюджетного кодекса Российской Федерации, приказа Министерства финансов Российской Федерации от 1 июля 2013 года № 65н «Об утверждении Указаний о порядке применения бюджетной классификации Российской Федерации»

ПРИКАЗЫВАЮ:

1. Закрепить за главным администратором доходов краевого бюджета:

760 «Департамент труда и социального развития Приморского края» следующий код бюджетной классификации:

760 2 02 25478 02 0000 151 «Субсидия бюджетам субъектов Российской Федерации на реализацию дополнительных мероприятий в сфере занятости населения».

2. Отделу прогнозирования доходов бюджета, внутренних и внешних займов департамента финансов Приморского края (Кутепова) в трехдневный срок со дня подписания приказа довести настоящий приказ до Управления Федерального казначейства по Приморскому краю и департамента труда и социального развития Приморского края.

3. Отделу документационного и технического обеспечения департамента финансов Приморского края (Шумаков):

3.1. Довести настоящий приказ до сведения заместителей директора, начальников отделов департамента финансов Приморского края и разместить на сайте Администрации Приморского края в течение трех дней со дня его принятия.

3.2. Обеспечить направление настоящего приказа:

в департамент информационной политики Приморского края в течение трех дней со дня его принятия для обеспечения официального опубликования;

в Управление Министерства юстиции Российской Федерации по Приморскому краю в течение семи дней после дня

его принятия для включения его в федеральный регистр нормативных правовых актов субъектов Российской Федерации и проведения правовой и антикоррупционной экспертизы;

в Законодательное Собрание Приморского края в течение семи дней со дня его принятия;

в прокуратуру Приморского края в течение десяти дней со дня его принятия.

4. Контроль за исполнением настоящего приказа оставляю за собой.

*И.о. директора департамента  
Н.В. Снитко*

## АДМИНИСТРАЦИЯ ПРИМОРСКОГО КРАЯ

### ПОСТАНОВЛЕНИЕ № 62-па

от 13 февраля 2018 года

#### О внесении изменений в постановление Администрации Приморского края от 28 мая 2007 года № 122-па «Об утверждении перечня должностей Приморской краевой поисково-спасательной службы государственного учреждения Приморского края по пожарной безопасности, делам гражданской обороны, защите населения и территорий от чрезвычайных ситуаций и норм положенности Приморской краевой поисково-спасательной службы государственного учреждения Приморского края по пожарной безопасности, делам гражданской обороны, защите населения и территорий от чрезвычайных ситуаций»

На основании Устава Приморского края, в целях приведения нормативных правовых актов Администрации Приморского края в соответствие с действующим законодательством Администрации Приморского края

ПОСТАНОВЛЯЕТ:

1. Внести в постановление Администрации Приморского края от 28 мая 2007 года № 122-па «Об утверждении перечня должностей Приморской краевой поисково-спасательной службы государственного учреждения Приморского края по пожарной безопасности, делам гражданской обороны, защите населения и территорий от чрезвычайных ситуаций и норм положенности Приморской краевой поисково-спасательной службы государственного учреждения Приморского края по пожарной безопасности, делам гражданской обороны, защите населения и территорий от чрезвычайных ситуаций» (в редакции постановления Администрации Приморского края от 10 сентября 2014 года № 364-па) (далее – постановление) следующие изменения:

1.1. Дополнить наименование и пункт 1 постановления после слова «государственного» словом «казенного»;

1.2. Дополнить наименование перечня должностей Приморской краевой поисково-спасательной службы государственного учреждения Приморского края по пожарной безопасности, делам гражданской обороны, защите населения и территорий от чрезвычайных ситуаций, утвержденного постановлением, после слова «государственного» словом «казенного»;

1.3. В нормах положенности Приморской краевой поисково-спасательной службы государственного учреждения Приморского края по пожарной безопасности, делам гражданской обороны, защите населения и территорий от чрезвычайных ситуаций, утвержденных постановлением (далее – Нормы):

дополнить наименование Норм после слова «государственного» словом «казенного»;

заменить в абзаце третьем раздела 3 Норм слова «малогабаритный рацион питания» словами «суточный паек»;

изложить норму 3 раздела 3 Норм в следующей редакции:

«Норма № 3

Наименование	Количество на одного человека в сутки, граммов
Хлебцы (галеты) из пшеничной муки 1 сорта	200
Хлебцы (галеты) из пшеничной муки обойной	100
Консервы мясные разные	250
Консервы мясовоовощные	250
Консервы мясорастительные	250
Консервы мясные фаршевые	100
Консервы овощные закусочные	100
Молоко цельное стуженное с сахаром или сыр плавленый стерилизованный	45/80
Сливки сухие	10
Масло коровье стерилизованное	20
Сахар	60
Фрукты сушеные (изюм, курага, чернослив) или	25
фруктовая палочка или	50
повидло (джем)	45
Шоколад тугоплавкий горький	30
Концентрат для напитка тонизирующий	60
Чай	4
Кофе натуральный растворимый	
Соус томатный (кетчуп) или горчица (готовая)	5/3
Соль	10
Перец	1
Жевательная резинка, драже	10
Вода бутилированная питьевая или минеральная столовая, миллилитров	1500
Разогреватель портативный, шт.	1
Спички водо-ветроустойчивые, шт.	6
Вскрывать консервов, шт.	1
Ложка пластмассовая, шт.	3
Нож пластмассовый, шт.	1
Средство обеззараживания воды, шт.	1
Салфетки дезинфицирующие, шт.	3
Салфетки бумажные, шт.	3

Примечания:

1. При комплектовании индивидуальных пайков (суточных) консервами в мягкой упаковке в его состав включаются 3 химических разогревателя, а разогреватель портативный и вскрыватель консервов исключаются.

2. При комплектовании индивидуальных пайков (суточных) разрешается заменять консервы мясорастительные – 250 граммов на каши быстрого приготовления – 70 граммов или макаронные изделия быстрого приготовления – 60 граммов или картофельное пюре сухое – 60 граммов.

3. В условиях жаркого и тропического климата при температуре окружающего воздуха 35 °С и выше дополнительно к данной норме выдается 1500 миллилитров бутилированной питьевой воды».

2. Департаменту информационной политики Приморского края обеспечить официальное опубликование настоящего постановления.

*И.о. Губернатора края –  
Главы Администрации Приморского края А.И. Костенко*

## ГУБЕРНАТОР ПРИМОРСКОГО КРАЯ

**ПОСТАНОВЛЕНИЕ № 5-пг**

от 13 февраля 2018 года

**О внесении изменений в постановление Губернатора Приморского края от 12 ноября 2007 года № 175-пг «О мерах по реализации на территории Приморского края Положения о государственной системе регистрации (учета) избирателей, участников референдума в Российской Федерации»**На основании Устава Приморского края  
ПОСТАНОВЛЯЮ:

1. Внести в постановление Губернатора Приморского края от 12 ноября 2007 года № 175-пг «О мерах по реализации на территории Приморского края Положения о государственной системе регистрации (учета) избирателей, участников референдума в Российской Федерации» (в редакции постановлений Губернатора Приморского края от 5 октября 2011 года № 53-пг; от 14 ноября 2011 года № 60-пг; от 21 июля 2014 года № 46-пг) (далее – постановление) следующие изменения:

1.1. Заменить в пункте 1 слова «органами регистрационного учета граждан Российской Федерации по месту пребывания и по месту жительства в пределах Российской Федерации» словами «территориальными органами федерального органа исполнительной власти, уполномоченного на осуществление функций по контролю и надзору в сфере миграции»;

1.2. Дополнить в пункте 2 после слов «утвердить её состав» словами «(по должностям)»;

1.3. Заменить в пункте 3.2 слова «25 января и 25 июля» словами «20 января и 20 июля»;

1.4. Изложить приложение (сроки предоставления органами регистрационного учета граждан Российской Федерации по месту пребывания и по месту жительства в пределах Российской Федерации, органами записи актов гражданского состояния, органами, осуществляющими воинский учет, главам местных администраций муниципальных районов, городских округов, судебных органов, органов (учреждений) уголовно-исполнительной системы и глав местных администраций муниципальных районов, городских округов при осуществлении регистрации (учета) избирателей, участников референдума и установлении численности зарегистрированных избирателей, участников референдума, утвержденный постановлением, в новой редакции согласно приложению № 1 к настоящему постановлению;

1.5. Изложить состав рабочей группы для координации деятельности Избирательной комиссии Приморского края, территориальных органов федеральных органов исполнительной власти, органов исполнительной власти Приморского края, судебных органов, органов (учреждений) уголовно-исполнительной системы и глав местных администраций муниципальных районов, городских округов при осуществлении регистрации (учета) избирателей, участников референдума и установлении численности зарегистрированных избирателей, участников референдума, утвержденный постановлением, в новой редакции согласно приложению № 2 к настоящему постановлению.

2. Департаменту информационной политики Приморского края обеспечить официальное опубликование настоящего постановления.

*И.о. Губернатора края А.И. Костенко*

Приложение № 1  
к постановлению  
Губернатора Приморского края  
от 13 февраля 2018 года № 5-пг

«Приложение  
к постановлению  
Губернатора Приморского края  
от 12.11.2007 № 175-пг

**СРОКИ**

**представления территориальными органами федерального органа исполнительной власти, уполномоченного на осуществление функций по контролю и надзору в сфере миграции, органами записи актов гражданского состояния, органами, осуществляющими воинский учет, главам местных администраций муниципальных районов, городских округов, Избирательной комиссии Приморского края сведений, предусмотренных пунктами 2.7 – 2.9 Положения, и вид информационных носителей, на которых они предоставляются**

Органы учета населения	Периодичность		Вид информационного носителя
	при проведении выборов, референдума, голосования по отзыву <*>	иные периоды	
1	2	3	4
Управление по вопросам миграции Управления МВД России по Приморскому краю	2 раза в неделю, понедельник, четверг, а за 10 и менее дней до дня голосования ежедневно	ежемесячно, 20 числа	бумажный носитель, а также в виде электронного файла (машинчитаемый носитель)
Органы записи актов гражданского состояния	2 раза в неделю, понедельник, четверг, а за 10 и менее дней до дня голосования ежедневно	ежемесячно, 20 числа	бумажный носитель, по согласованию с главой местной администрации может представляться в форме электронного документа, подписанного уполномоченным должностным лицом органа записи актов гражданского состояния усиленной квалифицированной электронной подписью
Органы, осуществляющие воинский учет (военные комиссариаты муниципальных образований Приморского края)	ежемесячно, 20 числа, а за 10 и менее дней до дня голосования ежедневно	март, июнь, сентябрь, декабрь, 20 числа	бумажный носитель

&lt;\*&gt; - в период, начинающийся за 60 дней до дня голосования, и до дня голосования».

Приложение № 2  
к постановлению  
Губернатора Приморского края  
от 13 февраля 2018 года № 5-пг

**СОСТАВ**

**рабочей группы для координации деятельности Избирательной комиссии Приморского края, территориальных органов федеральных органов исполнительной власти, органов исполнительной власти Приморского края, судебных органов, органов (учреждений) уголовно-исполнительной системы и глав местных администраций муниципальных районов, городских округов при осуществлении регистрации (учета) избирателей, участников референдума и установлении численности зарегистрированных избирателей, участников референдума (по должностям)**

Вице-губернатор Приморского края, курирующий вопросы взаимодействия с Законодательным Собранием Приморского края, Избирательной комиссией Приморского края и органами местного самоуправления муниципальных образований Приморского края, внутренней и информационной политики, молодежной политики, международного сотрудничества и туризма, руководитель рабочей группы;

директор департамента внутренней политики Приморского края, заместитель руководителя рабочей группы.

Члены рабочей группы:

секретарь Избирательной комиссии Приморского края;  
начальник организационно-правового отдела аппарата Избирательной комиссии Приморского края; начальник Управления организации охраны общественного порядка и взаимодействия с органами исполнительной власти субъектов Российской Федерации и органами местного самоуправления Управления Министерства внутренних дел Российской Федерации по Приморскому краю (по согласованию);

начальник Управления по вопросам миграции Управления Министерства внутренних дел Российской Федерации по Приморскому краю (по согласованию);  
начальник Управления Федеральной службы войск национальной гвардии Российской Федерации по Приморскому краю (по согласованию);

начальник отделения по работе с обращениями граждан Военного комиссариата Приморского края (по согласованию);  
начальник отделения отдела по работе с личным составом 5 Краснознаменной общевойсковой Армии Дальневосточного военного округа (по согласованию);

начальник Управления Федеральной налоговой инспекции по Приморскому краю (по согласованию);  
федеральный инспектор аппарата полномочного представителя Президента Российской Федерации в Дальневосточном федеральном округе по Приморскому краю (по согласованию);

заместитель начальника Пограничного управления Федеральной службы безопасности Российской Федерации по Приморскому краю (по согласованию);  
начальник отдела по работе с личным составом Краснознаменного Тихоокеанского флота (по согласованию);  
заместитель начальника Управления Судебного департамента в Приморском крае (по согласованию);  
заместитель начальника Главного управления Федеральной службы исполнения наказаний Российской Федерации по Приморскому краю (по согласованию);

директор департамента записи актов гражданского состояния Приморского края;  
директор департамента информатизации и телекоммуникаций Приморского края;

директор департамента по координации правоохранительной деятельности, исполнения административного законодательства и обеспечения деятельности мировых судей Приморского края;

первый заместитель главы администрации города Владивостока, ответственный за осуществление регистрации (учета) избирателей, участников референдума на территории Владивостокского городского округа (по согласованию);  
глава Надеждинского муниципального района Приморского края (по согласованию).

## АДМИНИСТРАЦИЯ ПРИМОРСКОГО КРАЯ

**ПОСТАНОВЛЕНИЕ № 52-па**

от 07 февраля 2018 года

**Об утверждении распределения субсидий из краевого бюджета бюджетам муниципальных образований Приморского края на осуществление дорожной деятельности на автомобильных дорогах местного значения за счет дорожного фонда Приморского края в рамках реализации Приоритетного проекта «Безопасные и качественные дороги» и иных межбюджетных трансфертов, предоставляемых из федерального бюджета бюджетам субъектов Российской Федерации на финансовое обеспечение дорожной деятельности в рамках основного мероприятия «Приоритетный проект «Безопасные и качественные дороги» государственной программы Российской Федерации «Развитие транспортной системы» в 2018 году**

На основании Устава Приморского края, в соответствии с Законом Приморского края от 21 декабря 2017 года № 218-КЗ «О краевом бюджете на 2018 год и плановый период 2019 и 2020 годов», постановлением Администрации Приморского края от 7 декабря 2012 года № 394-па «Об утверждении государственной программы Приморского края «Развитие транспортного комплекса Приморского края» на 2013 – 2021 годы» Администрация Приморского края

ПОСТАНОВЛЯЕТ:

1. Утвердить прилагаемые:

распределение субсидий из краевого бюджета бюджетам муниципальных образований Приморского края на осуществление дорожной деятельности на автомобильных дорогах местного значения за счет дорожного фонда Приморского края в рамках реализации Приоритетного проекта «Безопасные и качественные дороги» в 2018 году;

распределение иных межбюджетных трансфертов, предоставляемых из федерального бюджета бюджетам субъектов Российской Федерации на финансовое обеспечение дорожной деятельности в рамках основного мероприятия «Приоритетный проект «Безопасные и качественные дороги» государственной программы Российской Федерации «Развитие транспортной системы» в 2018 году.

2. Департаменту информационной политики Приморского края обеспечить официальное опубликование настоящего постановления.

*И.о. Губернатора края – Главы Администрации Приморского края Т.В. Казанцева*

УТВЕРЖДЕНО  
постановлением Администрации Приморского края  
от 07 февраля 2018 года № 52-па

**РАСПРЕДЕЛЕНИЕ**

**иных межбюджетных трансфертов, предоставляемых из федерального бюджета бюджетам субъектов Российской Федерации на финансовое обеспечение дорожной деятельности в рамках основного мероприятия «Приоритетный проект «Безопасные и качественные дороги» государственной программы Российской Федерации «Развитие транспортной системы» в 2018 году**

№ п/п	Наименование муниципальных образований Приморского края	Размер иных межбюджетных трансфертов, предоставляемых из федерального бюджета, рублей
1	2	3
1.	Артемовский городской округ	68020000,00
2.	Владивостокский городской округ	229500000,00
3.	Надеждинский муниципальный район	32500000,00
4.	Шкотовский муниципальный район	34980000,00
	ВСЕГО	365000000,00

УТВЕРЖДЕНО  
постановлением  
Администрации Приморского края  
от 07 февраля 2018 года № 52-па

**РАСПРЕДЕЛЕНИЕ**

**субсидий из краевого бюджета бюджетам муниципальных образований Приморского края на осуществление дорожной деятельности на автомобильных дорогах местного значения за счет дорожного фонда Приморского края в рамках реализации Приоритетного проекта «Безопасные и качественные дороги» в 2018 году**

№ п/п	Наименование муниципальных образований Приморского края	Размер субсидий, предоставляемых из краевого бюджета за счет дорожного фонда Приморского края, рублей
1	2	3
1.	Артемовский городской округ	54318088,47
2.	Владивостокский городской округ	183269645,75
3.	Надеждинский муниципальный район	25953217,81
4.	Шкотовский муниципальный район	27933647,97
	ВСЕГО	291474600,00

## АДМИНИСТРАЦИЯ ПРИМОРСКОГО КРАЯ

**ПОСТАНОВЛЕНИЕ № 54-па**

от 08 февраля 2018 года

**О внесении изменений в постановление Администрации Приморского края от 30 апреля 2008 года № 100-па «Об утверждении Перечня рыбопромысловых участков для осуществления рыболовства в целях обеспечения ведения традиционного образа жизни и осуществления традиционной хозяйственной деятельности коренных малочисленных народов Севера, Сибири и Дальнего Востока Российской Федерации, проживающих на территории Приморского края»**

В соответствии с Федеральным законом от 20 декабря 2004 года № 166-ФЗ «О рыболовстве и сохранении водных биологических ресурсов», на основании Устава Приморского края Администрация Приморского края

ПОСТАНОВЛЯЕТ:

1. Внести в Перечень рыбопромысловых участков для осуществления рыболовства в целях обеспечения ведения традиционного образа жизни и осуществления традиционной хозяйственной деятельности коренных малочисленных народов Севера, Сибири и Дальнего Востока Российской Федерации, проживающих на территории Приморского края, утвержденный постановлением Администрации Приморского края от 30 апреля 2008 года № 100-па «Об утверждении Перечня рыбопромысловых участков для осуществления рыболовства в целях обеспечения ведения традиционного образа жизни и осуществления традиционной хозяйственной деятельности коренных малочисленных народов Севера, Сибири и Дальнего Востока Российской Федерации, проживающих на территории Приморского края» (в редакции постановлений Администрации Приморского края от 27 августа 2008 года № 216-па, от 3 февраля 2015 года № 29-па), изменения, дополнив раздел «Тернейский муниципальный район» пунктами 5 – 13 следующего содержания:

5.	РПУ № 5-Т (кмнс)	участок реки Амгу ограничен линиями, проходящими из точки А (45 град. 49 мин. 52,64 сек. с.ш. / 137 град. 41 мин. 07,08 сек. в.д.) по прямой линии в точку В (45 град. 49 мин. 51,73 сек. с.ш. / 137 град. 41 мин. 06,45 сек. в.д.) по береговой линии в точку С (45 град. 49 мин. 54,55 сек. с.ш. / 137 град. 41 мин. 00,91 сек. в.д.) по прямой линии в точку D (45 град. 49 мин. 57,75 сек. с.ш. / 137 град. 40 мин. 59,40 сек. в.д.) по береговой линии в точку E (45 град. 50 мин. 02,29 сек. с.ш. / 137 град. 41 мин. 00,62 сек. в.д.) по прямой линии в точку F (45 град. 50 мин. 03,64 сек. с.ш. / 137 град. 41 мин. 02,14 сек. в.д.) по береговой линии в точку G (45 град. 50 мин. 07,24 сек. с.ш. / 137 град. 40 мин. 56,46 сек. в.д.) по прямой линии в точку H (45 град. 50 мин. 06,50 сек. с.ш. / 137 град. 40 мин. 55,54 сек. в.д.) по береговой линии в точку I (45 град. 50 мин. 00,66 сек. с.ш. / 137 град. 40 мин. 44,57 сек. в.д.) по прямой линии в точку J (45 град. 50 мин. 00,10 сек. с.ш. / 137 град. 40 мин. 40,42 сек. в.д.) по береговой линии в точку K (45 град. 50 мин. 04,59 сек. с.ш. / 137 град. 40 мин. 19,32 сек. в.д.) по прямой линии в точку L (45 град. 50 мин. 05,87 сек. с.ш. / 137 град. 40 мин. 20,02 сек. в.д.) по береговой линии в точку M (45 град. 50 мин. 08,38 сек. с.ш. / 137 град. 40 мин. 55,25 сек. в.д.) по прямой линии в точку N (45 град. 50 мин. 10,90 сек. с.ш. / 137 град. 40 мин. 59,97 сек. в.д.) по прямой линии в точку O (45 град. 50 мин. 11,36 сек. с.ш. / 137 град. 41 мин. 03,94 сек. в.д.) по береговой линии в точку А. Длина РПУ – 1600 м. Площадь РПУ – 9 га. Цель использования РПУ – осуществление рыболовства в целях обеспечения ведения традиционного образа жизни и осуществления традиционной хозяйственной деятельности коренных малочисленных народов Севера, Сибири и Дальнего Востока Российской Федерации, проживающих на территории Приморского края
----	------------------	--



6.	РПУ № 6-Т (кмнс)	участок реки Живописная ограничен линиями, проходящими из точки А (45 град. 56 мин. 49,72 сек. с.ш. / 137 град. 46 мин. 24,72 сек. в.д.) по прямой линии в точку В (45 град. 56 мин. 49,46 сек. с.ш. / 137 град. 46 мин. 24,26 сек. в.д.) по береговой линии в точку С (45 град. 56 мин. 55,57 сек. с.ш. / 137 град. 46 мин. 09,16 сек. в.д.) по прямой линии в точку D (45 град. 56 мин. 55,63 сек. с.ш. / 137 град. 46 мин. 11,24 сек. в.д.) по береговой линии в точку А. Длина РПУ – 460 м. Площадь РПУ – 1,6 га. Цель использования РПУ – осуществление рыболовства в целях обеспечения ведения традиционного образа жизни и осуществления традиционной хозяйственной деятельности коренных малочисленных народов Севера, Сибири и Дальнего Востока Российской Федерации, проживающих на территории Приморского края
7.	РПУ № 7-Т (кмнс)	участок реки Бурливая ограничен линиями, проходящими из точки А (46 град. 21 мин. 03,49 сек. с.ш. / 138 град. 07 мин. 07,09 сек. в.д.) по прямой линии в точку В (46 град. 21 мин. 03,33 сек. с.ш. / 138 град. 07 мин. 07,23 сек. в.д.) по береговой линии в точку С (46 град. 21 мин. 01,89 сек. с.ш. / 138 град. 06 мин. 59,04 сек. в.д.) по прямой линии в точку D (46 град. 21 мин. 02,22 сек. с.ш. / 138 град. 06 мин. 58,85 сек. в.д.) по береговой линии в точку E (46 град. 21 мин. 06,14 сек. с.ш. / 138 град. 06 мин. 43,38 сек. в.д.) по прямой линии в точку F (46 град. 21 мин. 06,65 сек. с.ш. / 138 град. 06 мин. 43,18 сек. в.д.) по береговой линии в точку G (46 град. 21 мин. 04,99 сек. с.ш. / 138 град. 06 мин. 57,62 сек. в.д.) по прямой линии в точку H (46 град. 21 мин. 04,67 сек. с.ш. / 138 град. 06 мин. 57,80 сек. в.д.) по береговой линии в точку I (46 град. 21 мин. 03,28 сек. с.ш. / 138 град. 06 мин. 58,86 сек. в.д.) по прямой линии в точку J (46 град. 21 мин. 02,93 сек. с.ш. / 138 град. 06 мин. 59,06 сек. в.д.) по береговой линии в точку K (46 град. 21 мин. 01,64 сек. с.ш. / 138 град. 07 мин. 01,02 сек. в.д.) по прямой линии в точку L (46 град. 21 мин. 01,64 сек. с.ш. / 138 град. 07 мин. 01,46 сек. в.д.) по береговой линии в точку M (46 град. 21 мин. 01,32 сек. с.ш. / 138 град. 07 мин. 02,52 сек. в.д.) по береговой линии в точку N (46 град. 21 мин. 01,20 сек. с.ш. / 138 град. 07 мин. 02,84 сек. в.д.) по береговой линии в точку O (46 град. 21 мин. 01,40 сек. с.ш. / 138 град. 07 мин. 04,94 сек. в.д.) по прямой линии в точку P (46 град. 21 мин. 01,93 сек. с.ш. / 138 град. 07 мин. 05,23 сек. в.д.) по береговой линии в точку А. Длина РПУ – 630 м. Площадь РПУ – 0,5 га. Цель использования РПУ – осуществление рыболовства в целях обеспечения ведения традиционного образа жизни и осуществления традиционной хозяйственной деятельности коренных малочисленных народов Севера, Сибири и Дальнего Востока Российской Федерации, проживающих на территории Приморского края
8.	РПУ № 8-Т (кмнс)	участок реки Кузнецова ограничен линиями, проходящими из точки А (46 град. 15 мин. 13,96 сек. с.ш. / 138 град. 06 мин. 03,77 сек. в.д.) по береговой линии в точку В (46 град. 15 мин. 12,61 сек. с.ш. / 138 град. 06 мин. 00,20 сек. в.д.) по прямой линии в точку С (46 град. 15 мин. 13,03 сек. с.ш. / 138 град. 05 мин. 59,30 сек. в.д.) по береговой линии в точку D (46 град. 15 мин. 14,36 сек. с.ш. / 138 град. 05 мин. 58,85 сек. в.д.) по прямой линии в точку E (46 град. 15 мин. 14,40 сек. с.ш. / 138 град. 05 мин. 59,13 сек. в.д.) по прямой линии в точку F (46 град. 15 мин. 13,63 сек. с.ш. / 138 град. 05 мин. 59,67 сек. в.д.) по прямой линии в точку G (46 град. 15 мин. 13,77 сек. с.ш. / 138 град. 06 мин. 00,14 сек. в.д.) по прямой линии в точку H (46 град. 15 мин. 14,59 сек. с.ш. / 138 град. 05 мин. 59,71 сек. в.д.) по прямой линии в точку I (46 град. 15 мин. 14,18 сек. с.ш. / 138 град. 05 мин. 59,99 сек. в.д.) по прямой линии в точку J (46 град. 15 мин. 15,16 сек. с.ш. / 138 град. 05 мин. 58,78 сек. в.д.) по прямой линии в точку K (46 град. 15 мин. 15,73 сек. с.ш. / 138 град. 05 мин. 57,58 сек. в.д.) по прямой линии в точку L (46 град. 15 мин. 16,29 сек. с.ш. / 138 град. 05 мин. 56,51 сек. в.д.) по прямой линии в точку M (46 град. 15 мин. 16,69 сек. с.ш. / 138 град. 05 мин. 53,30 сек. в.д.) по прямой линии в точку N (46 град. 15 мин. 16,62 сек. с.ш. / 138 град. 05 мин. 52,16 сек. в.д.) по прямой линии в точку O (46 град. 15 мин. 17,20 сек. с.ш. / 138 град. 05 мин. 53,59 сек. в.д.) по береговой линии в точку P (46 град. 15 мин. 14,08 сек. с.ш. / 138 град. 06 мин. 03,60 сек. в.д.) по прямой линии в точку А. Длина РПУ – 300 м. Площадь РПУ – 0,56 га. Цель использования РПУ – осуществление рыболовства в целях обеспечения ведения традиционного образа жизни и осуществления традиционной хозяйственной деятельности коренных малочисленных народов Севера, Сибири и Дальнего Востока Российской Федерации, проживающих на территории Приморского края
9.	РПУ № 9-Т (кмнс)	участок реки Серебрянка ограничен линиями, проходящими из точки А (45 град. 02 мин. 34 сек. с.ш. / 136 град. 38 мин. 14 сек. в.д.) по береговой линии в точку В (45 град. 02 мин. 47 сек. с.ш. / 136 град. 38 мин. 20 сек. в.д.) по прямой линии в точку С (45 град. 02 мин. 52 сек. с.ш. / 136 град. 38 мин. 20 сек. в.д.) по береговой линии в точку D (45 град. 02 мин. 58 сек. с.ш. / 136 град. 38 мин. 07 сек. в.д.) по прямой линии в точку E (45 град. 02 мин. 57 сек. с.ш. / 136 град. 38 мин. 05 сек. в.д.) по прямой линии в точку F (45 град. 02 мин. 49 сек. с.ш. / 136 град. 38 мин. 17 сек. в.д.) по прямой линии в точку G (46 град. 02 мин. 35 сек. с.ш. / 136 град. 38 мин. 12 сек. в.д.) по прямой линии в точку А. Длина РПУ – 900 м. Площадь РПУ – 6,5 га. Цель использования РПУ – осуществление рыболовства в целях обеспечения ведения традиционного образа жизни и осуществления традиционной хозяйственной деятельности коренных малочисленных народов Севера, Сибири и Дальнего Востока Российской Федерации, проживающих на территории Приморского края
10.	РПУ № 10-Т (кмнс)	участок реки Самарга ограничен линиями, проходящими из точки А (47 град. 20 мин. 38,49 сек. с.ш. / 138 град. 36 мин. 08,27 сек. в.д.) по береговой линии в точку В (47 град. 20 мин. 01,12 сек. с.ш. / 138 град. 36 мин. 27,39 сек. в.д.) по прямой линии в точку С (47 град. 20 мин. 02,70 сек. с.ш. / 138 град. 36 мин. 30,70 сек. в.д.) по береговой линии в точку D (47 град. 20 мин. 42,00 сек. с.ш. / 138 град. 36 мин. 08,90 сек. в.д.) по прямой линии в точку А. Длина РПУ – 1300 м. Площадь – 10,9 га. Цель использования РПУ – осуществление рыболовства в целях обеспечения ведения традиционного образа жизни и осуществления традиционной хозяйственной деятельности коренных малочисленных народов Севера, Сибири и Дальнего Востока Российской Федерации, проживающих на территории Приморского края
11.	РПУ № 11-Т (кмнс)	участок реки Самарга ограничен линиями, проходящими из точки А (47 град. 18 мин. 14,67 сек. с.ш. / 138 град. 37 мин. 11,84 сек. в.д.) по береговой линии в точку В (47 град. 17 мин. 51,55 сек. с.ш. / 138 град. 37 мин. 18,94 сек. в.д.) по прямой линии в точку С (47 град. 17 мин. 53,50 сек. с.ш. / 138 град. 37 мин. 21,70 сек. в.д.) по береговой линии в точку D (47 град. 18 мин. 10,20 сек. с.ш. / 138 град. 37 мин. 13,50 сек. в.д.) по прямой линии в точку E (47 град. 18 мин. 14,80 сек. с.ш. / 138 град. 37 мин. 14,40 сек. в.д.) по прямой линии в точку А. Длина РПУ – 787,5 м. Площадь РПУ – 3,8 га. Цель использования РПУ – осуществление рыболовства в целях обеспечения ведения традиционного образа жизни и осуществления традиционной хозяйственной деятельности коренных малочисленных народов Севера, Сибири и Дальнего Востока Российской Федерации, проживающих на территории Приморского края
12.	РПУ № 12-Т (кмнс)	участок реки Самарга ограничен линиями, проходящими из точки А (47 град. 17 мин. 05,51 сек. с.ш. / 138 град. 38 мин. 20,43 сек. в.д.) по береговой линии в точку В (47 град. 16 мин. 55,62 сек. с.ш. / 138 град. 39 мин. 06,78 сек. в.д.) по прямой линии в точку С (47 град. 16 мин. 58,90 сек. с.ш. / 138 град. 39 мин. 07,20 сек. в.д.) по береговой линии в точку D (47 град. 17 мин. 00,40 сек. с.ш. / 138 град. 38 мин. 55,90 сек. в.д.) по прямой линии в точку E (47 град. 17 мин. 00,20 сек. с.ш. / 138 град. 38 мин. 51,90 сек. в.д.) по береговой линии в точку F (47 град. 17 мин. 07,90 сек. с.ш. / 138 град. 38 мин. 21,80 сек. в.д.) по прямой линии в точку А. Длина РПУ – 1008,8 м. Площадь РПУ – 5,9 га. Цель использования РПУ – осуществление рыболовства в целях обеспечения ведения традиционного образа жизни и осуществления традиционной хозяйственной деятельности коренных малочисленных народов Севера, Сибири и Дальнего Востока Российской Федерации, проживающих на территории Приморского края
13.	РПУ № 13-Т (кмнс)	участок реки Самарга ограничен линиями, проходящими из точки А (47 град. 15 мин. 01,85 сек. с.ш. / 138 град. 43 мин. 52,90 сек. в.д.) по береговой линии в точку В (47 град. 14 мин. 37,86 сек. с.ш. / 138 град. 44 мин. 41,41 сек. в.д.) по прямой линии в точку С (47 град. 14 мин. 41,60 сек. с.ш. / 138 град. 44 мин. 45,10 сек. в.д.) по береговой линии в точку D (47 град. 15 мин. 05,60 сек. с.ш. / 138 град. 43 мин. 56,90 сек. в.д.) по прямой линии в точку А. Длина РПУ – 1300 м. Площадь РПУ – 10,7 га. Цель использования РПУ – осуществление рыболовства в целях обеспечения ведения традиционного образа жизни и осуществления традиционной хозяйственной деятельности коренных малочисленных народов Севера, Сибири и Дальнего Востока Российской Федерации, проживающих на территории Приморского края

2. Департаменту информационной политики Приморского края обеспечить официальное опубликование настоящего постановления.

*Врио Губернатора края –  
Главы Администрации Приморского края А.В. Тарасенко*

## АДМИНИСТРАЦИЯ ПРИМОРСКОГО КРАЯ

### ПОСТАНОВЛЕНИЕ № 59-па

от 12 февраля 2018 года

#### О бюджетных инвестициях в объект капитального строительства собственности Приморского края «Реконструкция мостового перехода через р. Партизанская на км 11+576 автомобильной дороги Находка – Лазо – Ольга – Кавалерово в Приморском крае»

В соответствии с Бюджетным кодексом Российской Федерации, постановлением Администрации Приморского края от 28 мая 2014 года № 203-па «О Порядке принятия решений о подготовке и реализации бюджетных инвестиций в объекты капитального строительства собственности Приморского края и на приобретение объектов недвижимого имущества в собственности Приморского края» Администрация Приморского края

ПОСТАНОВЛЯЕТ:

1. Департаменту транспорта и дорожного хозяйства Приморского края – главному распорядителю средств краевого бюджета (государственному заказчику) осуществить в 2018 - 2023 годах реализацию бюджетных инвестиций в размере 611225,37 тыс. рублей в объект капитального строительства собственности Приморского края «Реконструкция мостового перехода через р. Партизанская на км 11+576 автомобильной дороги Находка – Лазо – Ольга – Кавалерово в Приморском крае» (далее – объект):

- направление инвестирования: реконструкция;
  - предполагаемая мощность объекта: строительная длина мостового перехода 1,00 км, в том числе моста 264 п.м;
  - предполагаемая стоимость объекта: 611225,37 тыс. рублей (из них 10188,81 тыс. рублей – на подготовку проектной документации и проведение инженерных изысканий), в том числе по годам:  
2018 год – 10188,81 тыс. рублей (из них 10188,81 тыс. рублей – на подготовку проектной документации и проведение инженерных изысканий);  
2022 год – 290236,56 тыс. рублей;  
2023 год – 310800,00 тыс. рублей;
  - общий объем инвестиций: 611225,37 тыс. рублей (из них 10188,81 тыс. рублей – на подготовку проектной документации и проведение инженерных изысканий), в том числе по годам:  
2018 год – 10188,81 тыс. рублей (из них 10188,81 тыс. рублей – на подготовку проектной документации и проведение инженерных изысканий);  
2022 год – 290236,56 тыс. рублей;  
2023 год – 310800,00 тыс. рублей;
  - предполагаемый срок ввода объекта в эксплуатацию: декабрь 2023 года.
2. Департаменту информационной политики Приморского края обеспечить официальное опубликование настоящего постановления.

*Врио Губернатора края – Главы Администрации Приморского края А.В. Тарасенко*

## АДМИНИСТРАЦИЯ ПРИМОРСКОГО КРАЯ

### ПОСТАНОВЛЕНИЕ № 61-па

от 12 февраля 2018 года

#### О внесении изменений в генеральный план Владивостокского городского округа Приморского края

В соответствии с Градостроительным кодексом Российской Федерации, законами Приморского края от 29 июня 2009 года № 446-КЗ «О градостроительной деятельности на территории Приморского края», от 18 ноября 2014 года № 497-КЗ «О перераспределении полномочий между органами местного самоуправления муниципальных образований Приморского края и органами государственной власти Приморского края и внесении изменений в отдельные законодательные акты Приморского края» Администрация Приморского края

ПОСТАНОВЛЯЕТ:

- Утвердить прилагаемые изменения генерального плана Владивостокского городского округа Приморского края.
- Департаменту информационной политики Приморского края обеспечить официальное опубликование настоящего постановления.

*Врио Губернатора края –  
Главы Администрации Приморского края А.В. Тарасенко*

УТВЕРЖДЕНЫ  
постановлением  
Администрации Приморского края  
от 12 февраля 2018 года № 61-па

#### ИЗМЕНЕНИЯ В ГЕНЕРАЛЬНЫЙ ПЛАН ВЛАДИВОСТОКСКОГО ГОРОДСКОГО ОКРУГА ПРИМОРСКОГО КРАЯ

##### 1 ПОЛОЖЕНИЕ О ТЕРРИТОРИАЛЬНОМ ПЛАНИРОВАНИИ

###### 1.1. Общие положения

Проект внесения изменений в генеральный план Владивостокского городского округа Приморского края (далее соответственно – проект генерального плана Владивостокского городского округа, проект генерального плана, проект, генеральный план) выполнен согласно государственному контракту от 17.10.2016 № 2016-21 в соответствии с техническим заданием на выполнение работ по подготовке проектов изменений документов территориального планирования и градостроительного зонирования муниципальных образований Приморского края, вошедших во Владивостокскую агломерацию.

Основанием для подготовки проекта внесения изменений в генеральный план Владивостокского городского округа Приморского края является распоряжение департамента градостроительства Приморского края от 2.06.2016 № 83 «О подготовке проекта внесения изменений в Генеральный план Владивостокского городского округа и Правила землепользования и застройки на территории Владивостокского городского округа».

В проекте генерального плана Владивостокского городского округа приняты следующие проектные периоды:

- исходный год подготовки генерального плана – конец 2015 года;
  - первая очередь реализации генерального плана – конец 2021 года;
  - расчетный срок реализации генерального плана – конец 2036 года.
- На конец 2015 года численность населения Владивостокского городского округа составляла 633,17 тыс. человек. Согласно демографическому прогнозу Владивостокского городского округа, выполненному в проекте генерального плана, численность населения составит: на первую очередь реализации генерального плана (конец 2021 года) – 705,00 тыс. человек; на расчетный срок реализации генерального плана (конец 2036 года) – 865,00 тыс. человек.

Проект генерального плана разработан в соответствии с Градостроительным кодексом Российской Федерации, Земельным кодексом Российской Федерации. В основу разработки положены документы стратегического и территориального планирования федерального, краевого и местного уровней. Расчет потребности в объектах местного значения городского округа выполнен с учетом предельных значений расчетных показателей минимально допустимого уровня обеспеченности объектами местного значения городского округа населения муниципального образования и предельных значений максимально допустимого уровня территориальной доступности таких объектов для населения Владивостокского городского округа, в том числе с учетом формирования и развития Владивостокской агломерации, установленных в региональных нормативах градостроительного проектирования в Приморском крае, утвержденных Постановлением Администрации Приморского края от 21.12.2016 № 593-па «Об утверждении региональных нормативов градостроительного проектирования в Приморском крае» (далее – РНГП в Приморском крае).

При подготовке проекта генерального плана Владивостокского городского округа:

- учтены социально-экономические, демографические и иные показатели развития муниципального образования;
- обеспечены решения выявленных проблем градостроительного развития территории муниципального образования;
- определены основные направления и параметры пространственного развития муниципального образования, обеспечивающие создание инструмента управления развитием территории муниципального образования на основе баланса интересов федеральных, краевых и местных органов публичной власти;
- выполнен прогноз размещения инвестиционных объектов, относящихся к приоритетным направлениям развития экономики муниципального образования.

Проект генерального плана выполнен на основе топографических съемок М 1:500 и натурного обследования территории, с применением компьютерных геоинформационных технологий в программе ГИС «MapInfo Professional 11». Содержит графические материалы в векторном виде с семантическим описанием.

Цель работы:

- приведение генерального плана Владивостокского городского округа, утвержденного Решением Думы города Владивостока от 15.09.2008 № 119 «Об утверждении генерального плана Владивостокского городского округа» (далее – действующий генеральный план), в соответствие с требованиями Градостроительного кодекса Российской Федерации, Земельного кодекса Российской Федерации;
- приведение действующего генерального плана в соответствие с документами стратегического планирования Владивостокского городского округа и муниципальных образований, вошедших во Владивостокскую агломерацию, принятых в соответствии с Федеральным законом от 28.06.2014 № 172-ФЗ «О стратегическом планировании в Российской Федерации» (далее – Федеральный закон № 172-ФЗ);
- создание условий для устойчивого развития территории Владивостокского городского округа, сохранения окружающей среды и объектов культурного наследия;
- обеспечение прав и законных интересов физических и юридических лиц, в том числе правообладателей земельных участков и объектов капитального строительства;
- создание условий для планировки территории муниципального образования;
- корректировка электронной версии действующего генерального плана на основе современных информационных технологий и программного обеспечения с учетом требований к формированию ресурсов информационных систем обеспечения градостроительной деятельности и обеспечения взаимодействия с Федеральной геоинформационной системой территориального планирования Российской Федерации;
- реализация плана мероприятий («дорожной карты») «Совершенствование правового регулирования градостроительной деятельности и улучшение предпринимательского климата в сфере строительства», утвержденного распоряжением Правительства Российской Федерации от 29.07.2013 № 1336-р, за счет обеспечения взаимной согласованности решений градостроительной документации;
- создание условий для привлечения инвестиций, в том числе путем предоставления возможности выбора наиболее эффективных видов разрешенного использования земельных участков и объектов капитального строительства.

Основные задачи работы:

- анализ реализации действующего генерального плана;
- анализ документов стратегического планирования Владивостокского городского округа и муниципальных образований, вошедших во Владивостокскую агломерацию, принятых в соответствии с Федеральным законом № 172-ФЗ;
- разработка предложений по размещению объектов местного значения городского округа;
- разработка предложений об изменении границ функциональных зон на территории муниципального образования;
- разработка предложений по развитию транспортной и инженерной инфраструктуры на территории муниципального образования;
- актуализация границ зон с особыми условиями использования территории муниципального образования;
- учет предложений физических и юридических лиц по вопросам изменений функционального зонирования муниципального образования.







































































































































































































































**II КАРТА ПЛАНИРУЕМОГО РАЗМЕЩЕНИЯ ОБЪЕКТОВ МЕСТНОГО ЗНАЧЕНИЯ ГОРОДСКОГО ОКРУГА**

2.1.1. Карта планируемого размещения объектов местного значения городского округа в области электро-, тепло-, газо- и водоснабжения населения, водоотведения

Содержат сведения, составляющие государственную тайну в соответствии с Законом Российской Федерации от 21.07.1993 № 5485-1 «О государственной тайне».

2.1.2. Карта планируемого размещения объектов местного значения городского округа в области электро-, тепло-, газо- и водоснабжения населения, водоотведения (островные территории)

Содержат сведения, составляющие государственную тайну в соответствии с Законом Российской Федерации от 21.07.1993 № 5485-1 «О государственной тайне».

2.1.3. Карта планируемого размещения объектов местного значения городского округа в области электро-, тепло-, газо- и водоснабжения населения, водоотведения (центральная часть г. Владивостока)

Содержат сведения, составляющие государственную тайну в соответствии с Законом Российской Федерации от 21.07.1993 № 5485-1 «О государственной тайне».

**2.2.1. Карта планируемого размещения автомобильных дорог местного значения городского округа**

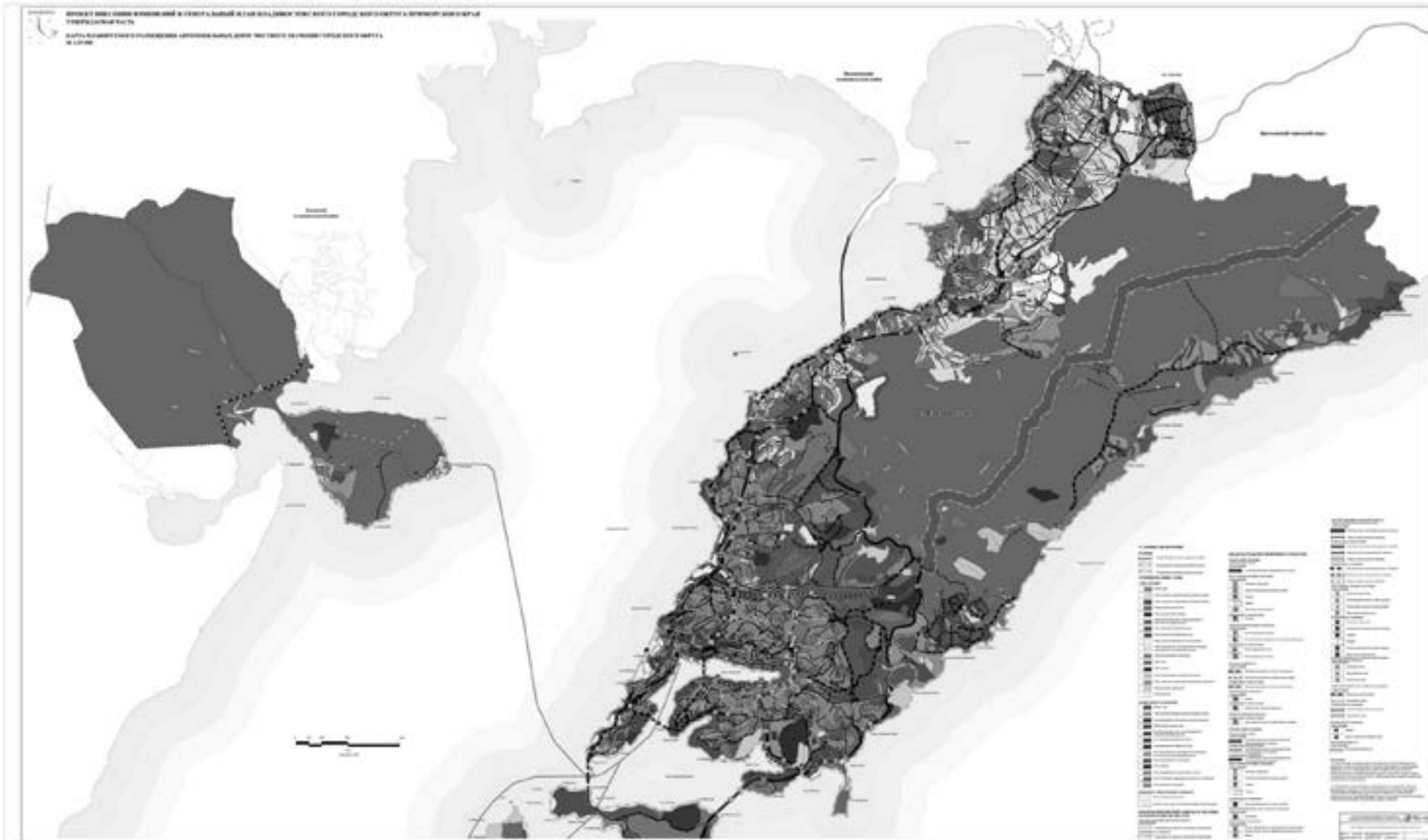

2.2.1. Карта планируемого размещения автомобильных дорог местного значения городского округа

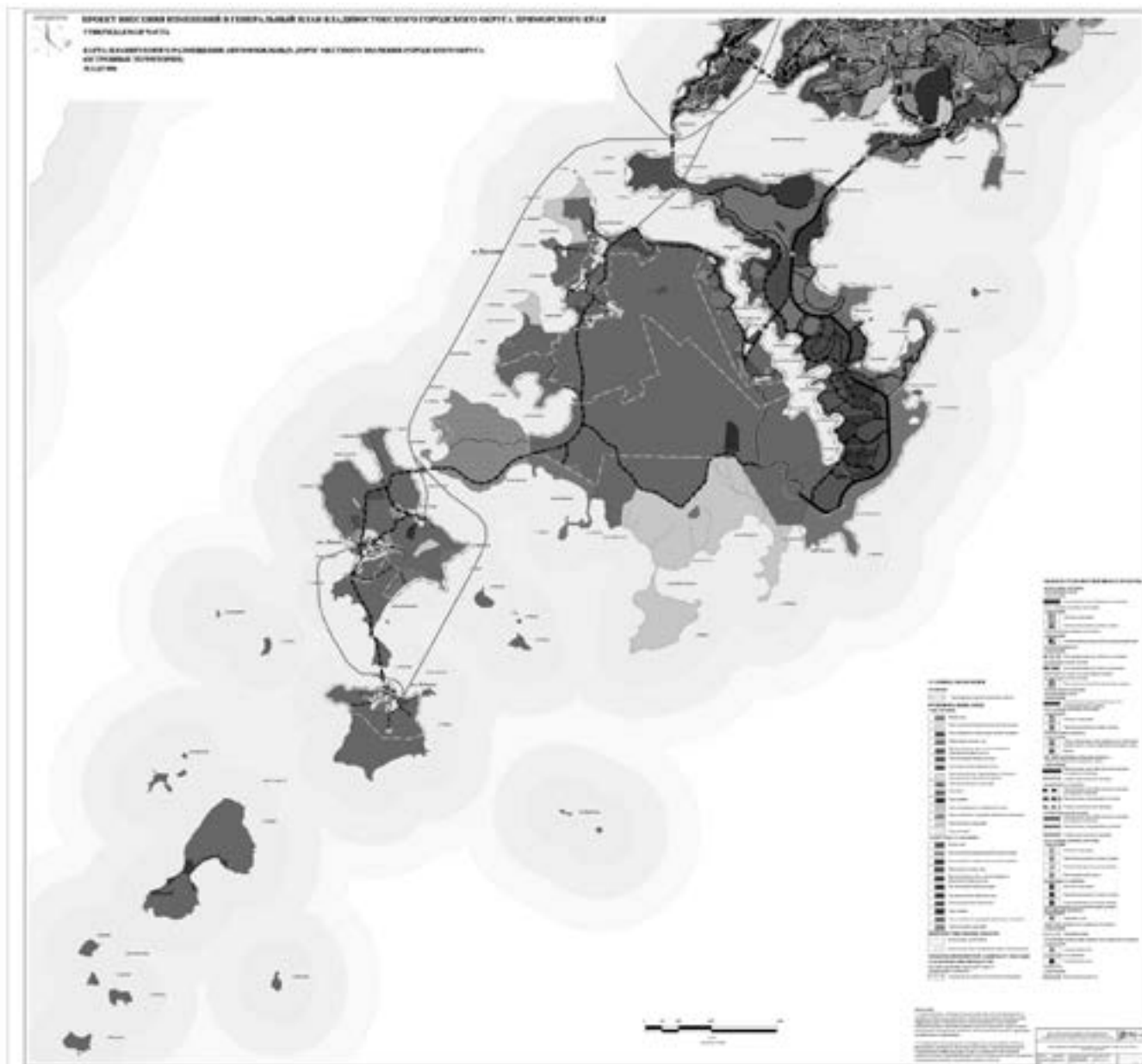





2.3.1. Карта планируемого размещения объектов местного значения городского округа в области физической культуры и массового спорта, образования, в иных областях в связи с решением вопросов местного значения городского округа

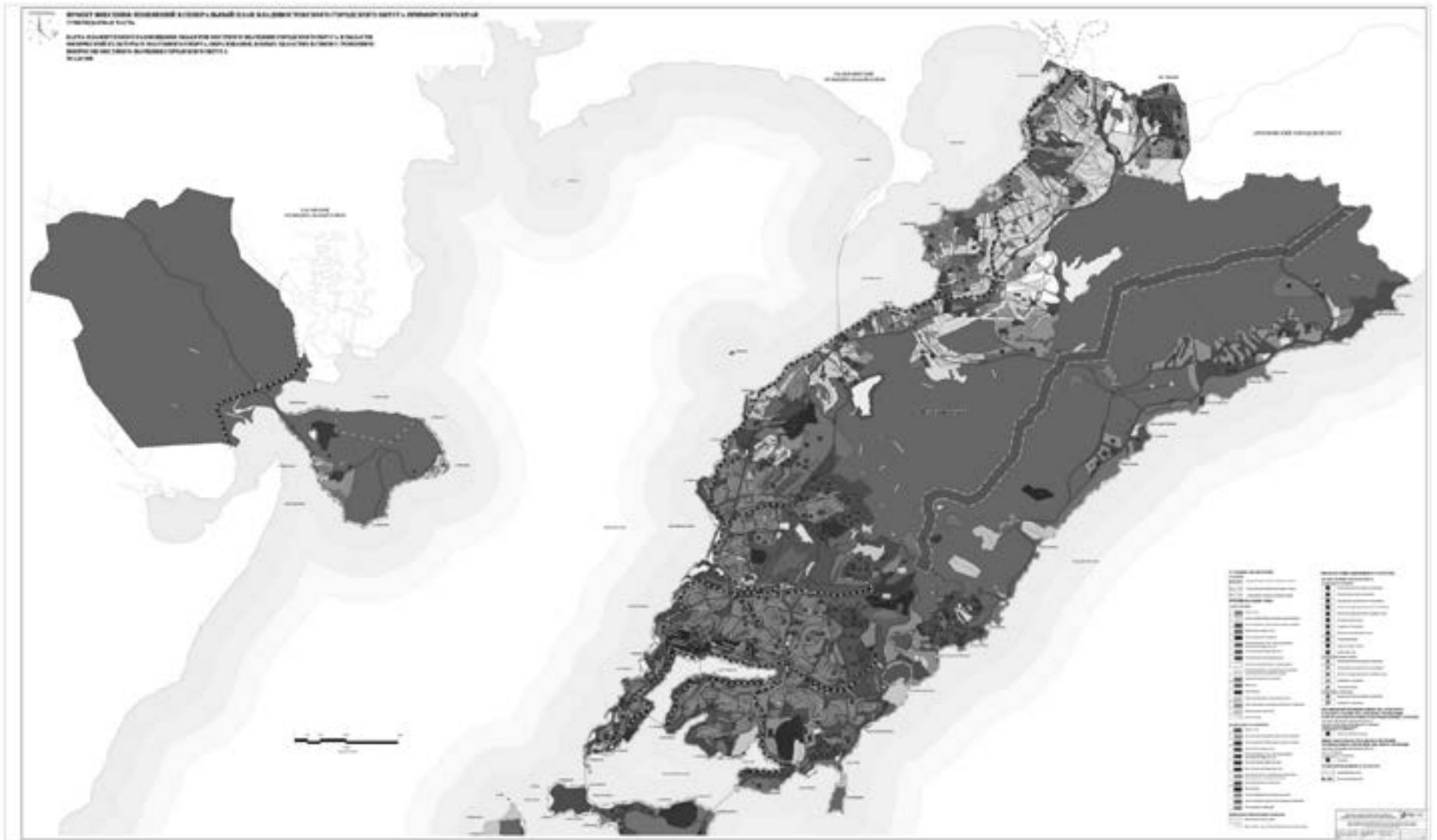

2.3.2. Карта планируемого размещения объектов местного значения городского округа в области физической культуры и массового спорта, образования, в иных областях в связи с решением вопросов местного значения городского округа (островные территории)

2.3.3. Карта планируемого размещения объектов местного значения городского округа в области физической культуры и массового спорта, образования, в иных областях в связи с решением вопросов местного значения городского округа (центральная часть г. Владивостока)

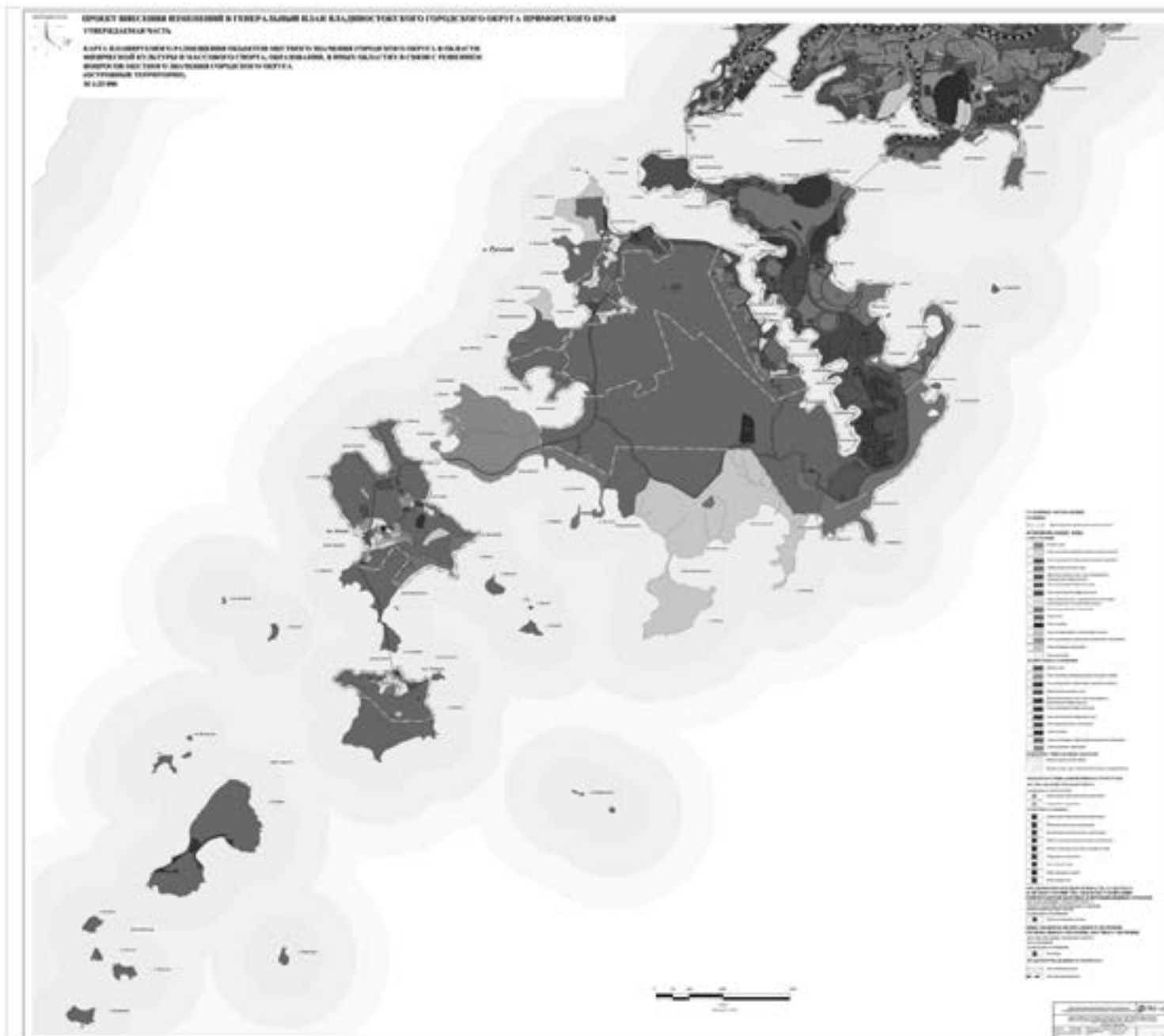



III КАРТА ГРАНИЦ НАСЕЛЕННЫХ ПУНКТОВ, ВХОДЯЩИХ В СОСТАВ ВЛАДИВОСТОКСКОГО ГОРОДСКОГО ОКРУГА

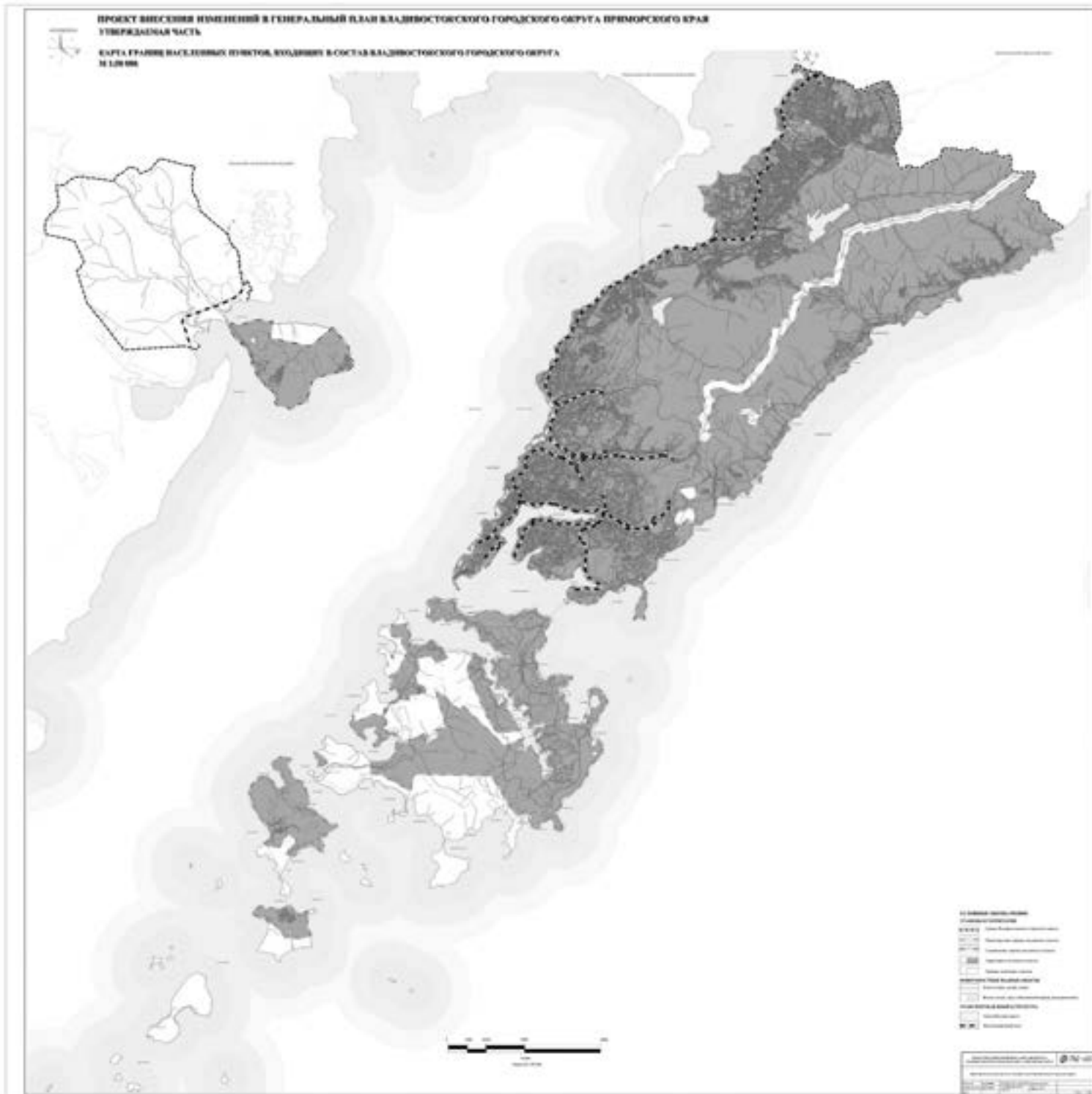

IV КАРТА ФУНКЦИОНАЛЬНЫХ ЗОН ГОРОДСКОГО ОКРУГА  
4.1.1. Карта функциональных зон городского округа

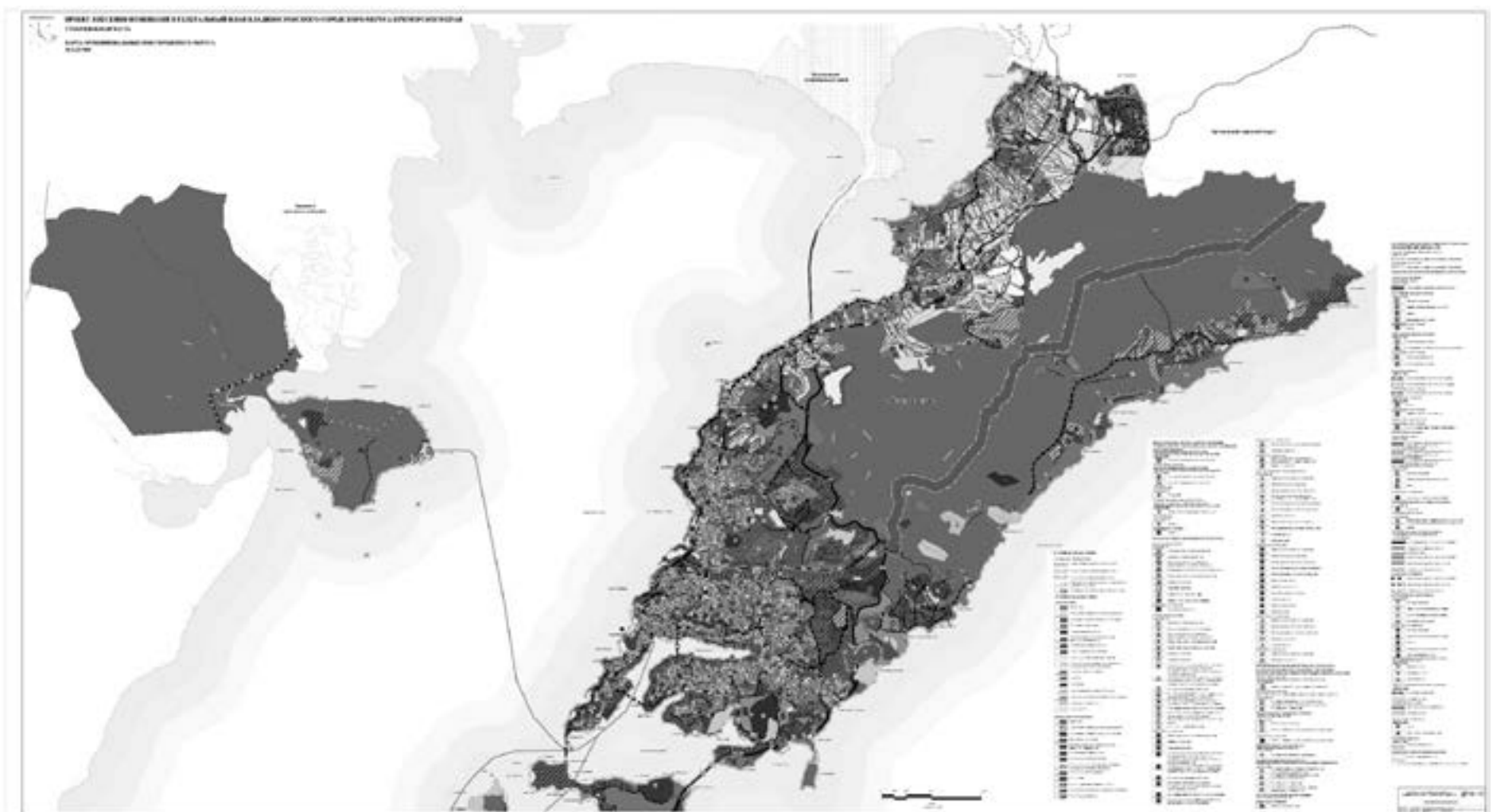



4.1.2. Карта функциональных зон городского округа (островные территории)

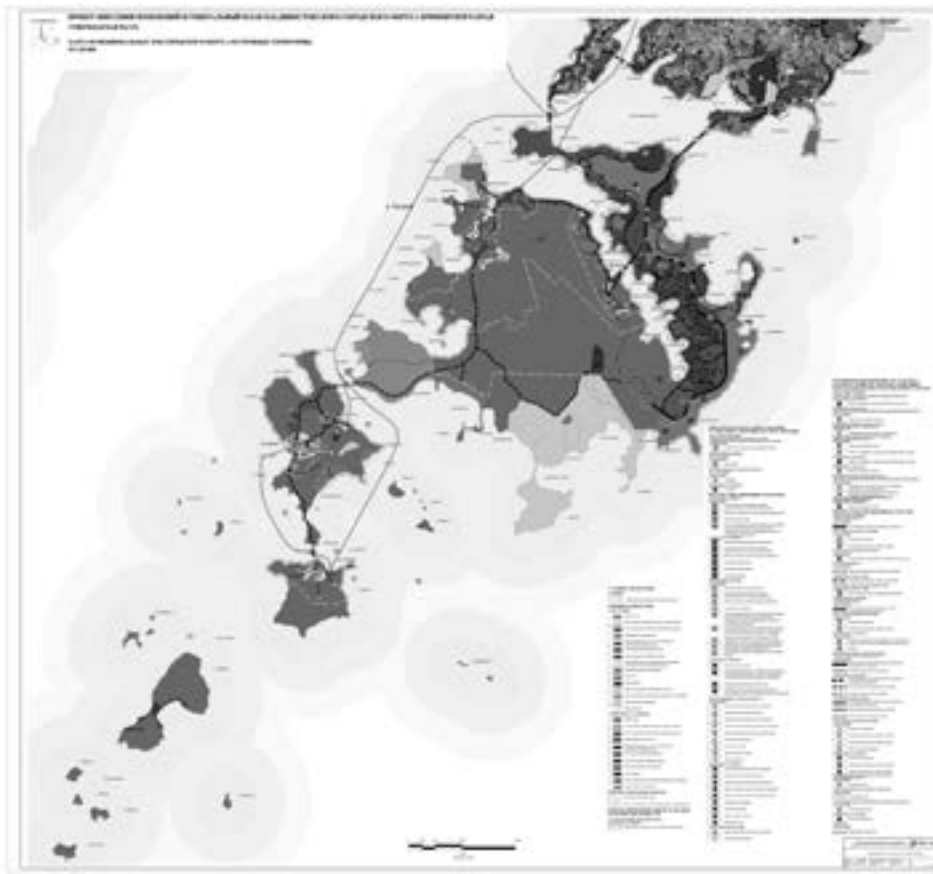

4.1.3. Карта функциональных зон городского округа (центральная часть г. Владивостока)

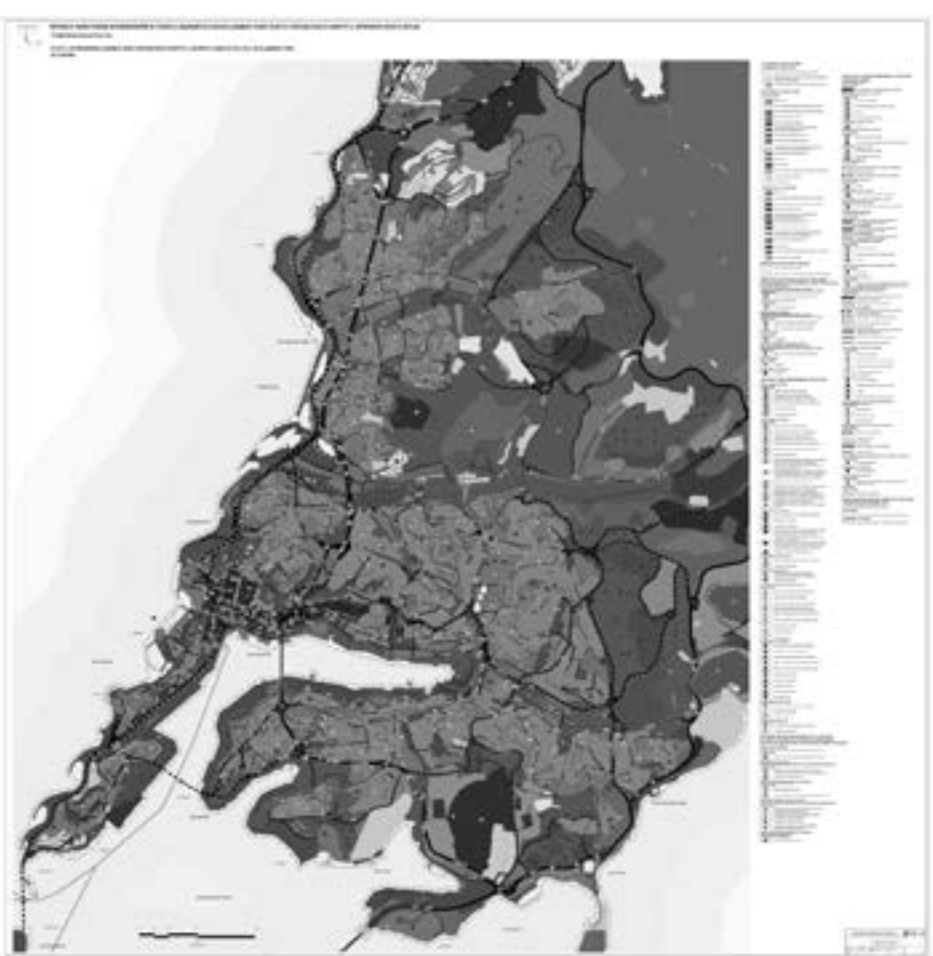

4.2.1. Карта функциональных зон городского округа. Содержат сведения, составляющие государственную тайну в соответствии с Законом Российской Федерации от 21.07.1993 № 5485-1 «О государственной тайне».

4.2.2. Карта функциональных зон городского округа (островные территории). Содержат сведения, составляющие государственную тайну в соответствии с Законом Российской Федерации от 21.07.1993 № 5485-1 «О государственной тайне».

4.2.3. Карта функциональных зон городского округа (центральная часть г. Владивостока). Содержат сведения, составляющие государственную тайну в соответствии с Законом Российской Федерации от 21.07.1993 № 5485-1 «О государственной тайне».

## АДМИНИСТРАЦИЯ ПРИМОРСКОГО КРАЯ

### ПОСТАНОВЛЕНИЕ №74-па

От 19 февраля 2018 года

#### О грантах Губернатора края за лучшую организацию спортивной работы в учреждениях спортивной подготовки и детско-юношеских спортивных школах Приморского края

На основании Устава Приморского края, в соответствии с п. 4 статьи 78.1 Бюджетного кодекса Российской Федерации, постановлением Администрации Приморского края от 07 декабря 2012 года № 381-па «Об утверждении государственной программы Приморского края «Развитие физической культуры и спорта Приморского края» на 2013-2020 годы», Администрация Приморского края

#### ПОСТАНОВЛЯЕТ:

1. Утвердить прилагаемый Порядок предоставления грантов Губернатора края за лучшую организацию спортивной работы в учреждениях спортивной подготовки и детско-юношеских спортивных школах Приморского края.

2. Департаменту информационной политики Приморского края опубликовать настоящее постановление в средствах массовой информации края.

Врио Губернатора края -  
Главы Администрации  
Приморского края А.В. Тарасенко

УТВЕРЖДЕН  
постановлением Администрации Приморского края

### ПОРЯДОК предоставления грантов Губернатора края за лучшую организацию спортивной работы в детско-юношеских спортивных школах Приморского края

#### Глава 1. ОБЩИЕ ПОЛОЖЕНИЯ

1. Настоящий порядок устанавливает цели, условия и порядок предоставления грантов в форме субсидий из краевого бюджета организациям спортивной подготовки (спортивным школам, спортивным школам олимпийского резерва) и учреждениям дополнительного образования детей спортивной направленности (детско-юношеским спортивным школам) Приморского края (далее – физкультурно-спортивные организации) за лучшую организацию спортивной работы с детьми (далее – грант).

2. Гранты предоставляются в рамках реализации государственной программы Приморского края «Развитие физической культуры и спорта Приморского края» на 2013-2020 годы в соответствии со сводной бюджетной росписью, кассовым планом исполнения краевого бюджета в пределах лимитов бюджетных обязательств, предусмотренных на указанные цели департаменту физической культуры и спорта Приморского края (далее – Департамент).

3. Цель предоставления грантов – повышение эффективности работы краевых и муниципальных физкультурно-спортивных организаций Приморского края по спортивной работе с детьми, развитие системы подготовки спортивного резерва в Приморском крае.

#### Задачи предоставления грантов:

выявление лучших физкультурно-спортивных организаций по организации спортивной работы;  
распространение передового опыта работы физкультурно-спортивных организаций по организации спортивной работы;  
оказание дополнительной поддержки физкультурно-спортивных организаций по организации спортивной работы;  
стимулирование работы физкультурно-спортивных организаций Приморского края по организации и повышению эффективности подготовки спортивного резерва.

4. Гранты предоставляются физкультурно-спортивным организациям Приморского края - победителям конкурсного отбора на предоставление грантов (далее – конкурсы) при соблюдении следующих условий:

физкультурно-спортивная организация является бюджетным или автономным учреждением независимо от формы собственности и ведомственной принадлежности;  
наличие статуса юридического лица;  
осуществление деятельности на территории Приморского края;  
отсутствие задолженности по налогам и иным обязательным платежам в бюджеты бюджетной системы Российской Федерации;  
ненахождение в стадии реорганизации, ликвидации и проведения процедур банкротства, предусмотренных законодательством Российской Федерации.

#### 5. Конкурс проводится по двум номинациям:

- 1) за развитие массового спорта;
- 2) за спортивные результаты.

В каждой номинации определяются три победителя, набравшие наибольшее количество очков по установленным критериям оценки. Физкультурно-спортивные организации могут подать заявку на участие в конкурсе только по одной из двух номинаций.

#### 6. Размер гранта в каждой номинации:

- за 1 место – 1 000 000 рублей;
- за 2 место – 700 000 рублей;
- за 3 место – 300 000 рублей.

7. Организация и проведение конкурса осуществляется Департаментом в порядке, установленном в главе 3 настоящего Порядка.

#### Глава 2. КРИТЕРИИ ОЦЕНКИ УЧАСТНИКОВ КОНКУРСА

##### 8. Участники конкурса оцениваются по следующим критериям:

##### 8.1. В номинации «За развитие массового спорта»:

численность занимающихся в физкультурно-спортивной организации (человек);  
доля занимающихся в физкультурно-спортивной организации от общей численности детей и подростков (6-15 лет) Приморского края (процент от общей численности детей и подростков 6-15 лет, проживающих на территории Приморского края);  
количество видов спорта, развиваемых в физкультурно-спортивной организации (единиц);  
сохранность контингента (процент численности занимающихся на конец учебного года от численности занимающихся на начало учебного года);

образовательный уровень штатных тренеров физкультурно-спортивной организации (процент тренеров с высшим и средним профессиональным образованием от общего числа тренеров спортивной школы);  
динамика численности занимающихся в сравнении с предшествующим годом (процент численности занимающихся в текущем году от численности занимающихся в предшествующем году);

доля занимающихся в физкультурно-спортивной организации, выполнивших за год массовые спортивные разряды (процент от общей численности занимающихся);

доля детей, занимающихся в физкультурно-спортивной организации, состоящих на учете в комиссии по делам несовершеннолетних и защите их прав (процент от общего числа занимающихся);

доля занимающихся, принявших участие в сдаче нормативов Всероссийского физкультурно-спортивного комплекса «Готов к труду и обороне» (ГТО) (процент от общей численности занимающихся в спортивной школе);

##### 8.2. В номинации «За спортивные результаты»:

доля спортсменов, занимающихся на этапах спортивной подготовки – тренировочном, спортивного совершенствования и высшего спортивного мастерства (далее соответственно – ТЭ, СС, ВСМ) (процент от общей численности занимающихся в физкультурно-спортивной организации в разрезе этапов спортивной подготовки) - прилагаются копии приказов о зачислении и переводе спортсменов с этапа на этап;

доля занимающихся в физкультурно-спортивной организации, имеющих спортивные разряды 1 разряд и КМС и спортивные звания МС и МСМК (процент от общей численности занимающихся в спортивной школе на этапах ТЭ, СС и ВСМ);

образовательный уровень штатных тренеров физкультурно-спортивной организации (процент тренеров с высшим и средним профессиональным образованием от общего числа тренеров физкультурно-спортивной организации);

количество присвоенных спортивных разрядов и спортивных званий в отчетном году (единиц в разрезе спортивных разрядов и спортивных званий) – прилагаются копии приказов о присвоении спортивных разрядов и спортивных званий;

численность спортсменов, включенных в составы спортивных сборных команд Приморского края, Российской Федерации (человек);

количество занятых призовых мест на краевых, межрегиональных, всероссийских и международных спортивных соревнованиях в отчетном году (единиц в разрезе спортивных мероприятий) – прилагаются протоколы соревнований;

доля занимающихся, выполнивших нормативы Всероссийского физкультурно-спортивного комплекса «Готов к труду и обороне» (ГТО) (процент от общей численности занимающихся в физкультурно-спортивной организации);

9. При оценке критериев (показателей), указанных в абзаце седьмом подпункта 8.2 пункта 8 настоящего порядка, учитываются результаты участия спортсменов в мероприятиях, включенных в календарный план официальных физкультурных мероприятий и спортивных мероприятий Приморского края и в Единый календарный план физкультурно-спортивных мероприятий Министерства спорта Российской Федерации.

#### 10. По каждому критерию назначаются баллы в соответствии с приложением № 1 к настоящему порядку.

11. По каждому критерию (показателю) отдельно определяется занятое место по наибольшему количеству набранных баллов. Победитель и призеры (2-е, 3-е места) выявляются в каждой группе по наименьшей сумме мест, занятых по всем показателям.

При равенстве баллов победителем конкурса признается физкультурно-спортивная организация, заявка которой была направлена раньше.

#### Глава 3. ПОРЯДОК ПРОВЕДЕНИЯ КОНКУРСА

12. Извещение о проведении конкурса в текущем финансовом году размещается на официальном сайте Департамента в информационно-коммуникационной сети «Интернет» в срок не позднее 10 рабочих дней со дня доведения Департаменту лимитов бюджетных обязательств на данные цели.

#### Извещение о проведении конкурса должно содержать следующую информацию:

основание для проведения конкурса;

цель и условия предоставления грантов;

перечень документов, необходимых для предоставления в департамент для участия в конкурсе;

срок и место приема документов для участия в конкурсе;

критерии оценки участников конкурса;

размеры предоставляемых грантов.

13. Для участия в конкурсе физкультурно-спортивная организация подает в Департамент заявку на участие в конкурсе по форме в соответствии с приложением № 2 к настоящему порядку с приложением следующих документов:

выписка из Единого государственного реестра юридических лиц, полученная не ранее чем за 30 календарных дней до дня подачи заявления на участие в конкурсе;

копии учредительных документов и всех изменений к ним: копии свидетельства о государственной регистрации юридического лица, свидетельства о постановке на учет в налоговом органе;

справка из налогового органа об отсутствии задолженности по уплате налогов и иных обязательных платежей в бюджеты бюджетной системы Российской Федерации;

информационное письмо, подтверждающее непроведение ликвидации заявителя и отсутствие решения арбитражного суда о признании заявителя несостоятельным (банкротом) и об открытии конкурсного производства, подписанное руководителем заявителя;

описательного отчета о деятельности физкультурно-спортивной организации за предыдущий год в разрезе показателей, указанных в пункте 8 настоящего порядка, отражающего направления деятельности, с приложением копий подтверждающих документов.

Документы, предусмотренные абзацем вторым и четвертым настоящего пункта, запрашиваются департаментом в порядке межведомственного взаимодействия, если заявитель не представил указанные документы самостоятельно.

14. Заявки от участников конкурса представляются в Департамент по адресу г. Владивосток, ул. Батарейная, 2 с понедельника по пятницу с 9.00 до 13.00 и с 14.00 до 17.00 в срок не позднее 30 календарных дней со дня публикации извещения о проведении конкурса.

#### 15. Для проведения конкурса Департамент:

создает конкурсную комиссию (далее – комиссия);

утверждает положение о комиссии и ее состав;

обеспечивает работу комиссии;  
организуется консультирование физкультурно-спортивной организации по вопросам подготовки заявок для участия в конкурсе;

организуется прием, регистрацию и рассмотрение заявок от участников конкурса;  
на основании решения комиссии утверждает результаты конкурса.

16. Департамент принимает, регистрирует заявки в день их поступления в порядке очередности в журнале регистрации и передает их в комиссию на рассмотрение.

17. Комиссия в течение 15 дней со дня поступления заявок осуществляет рассмотрение заявок на соответствие требованиям и условиям настоящего порядка, а также оценку заявок по критериям, установленным в разделе 2 настоящего Порядка;

18. Комиссия отклоняет заявку в следующих случаях:

заявка поступила позднее срока, установленного извещением;  
участник конкурса не соответствует условиям, установленным в п. 4 настоящего Порядка;  
заявка не отвечает требованиям п. 13 настоящего Порядка;  
участник конкурса представил недостоверные сведения о своей деятельности, выявленные в ходе рассмотрения заявки;  
участник конкурса в предыдущем финансовом году нарушил условия расходования предоставленных субсидий из краевого бюджета, в случае получения данной субсидии в предыдущем году.

19. По результатам рассмотрения заявок комиссия принимает решение о признании физкультурно-спортивной организации победителем конкурса в каждой номинации (далее – победитель конкурса). Решение комиссии оформляется протоколом и передается в Департамент в течение 2-х дней со дня принятия такого решения.

20. Департамент в течение 3 дней со дня получения протокола заседания комиссии издает приказ об итогах конкурса и назначении гранта, в приказе указываются победители конкурса в каждой номинации и размер предоставляемого гранта.

Приказ в течение 3 рабочих дней со дня его подписания размещается на официальном сайте Департамента.

Глава 4. ПОРЯДОК ПРЕДОСТАВЛЕНИЯ И ИСПОЛЬЗОВАНИЯ ГРАНТА

21. Предоставление гранта осуществляется на основании соглашения о предоставлении гранта в форме субсидии за лучшую организацию спортивной работы в текущем году (далее - соглашение), заключаемого между победителем конкурса и Департаментом. Форма соглашения утверждается Департаментом.

Соглашение заключается в течение 3 рабочих дней, следующих за днем подписания приказа об итогах конкурса.

В соглашении указываются следующие обязательные условия:

размер гранта и условия его предоставления;  
цели и сроки использования гранта;  
согласие учреждения на осуществление Департаментом и органами государственного финансового контроля проверок соблюдения условий, целей и порядка предоставления гранта;  
порядок и сроки представления отчетности об использовании гранта;  
порядок возврата в текущем финансовом году учреждением остатков средств гранта, не использованных в отчетном финансовом году;

ответственность сторон за нарушение условий соглашения.

22. Грант перечисляется одновременно на счет победителя конкурса. Департамент в течение десяти рабочих дней со дня заключения соглашения направляет в государственное казенное учреждение Приморское казначейство (далее - ГКУ Приморское казначейство) соглашения и реестры на перечисление субсидий.

ГКУ Приморское казначейство во исполнение договора о передаче отдельных функций главных распорядителей средств краевого бюджета ГКУ Приморскому казначейству, заключенного с Департаментом, в течение трех рабочих дней со дня поступления средств на лицевой счет Департамента на основании представленных реестров готовит и представляет в Управление Федерального казначейства по Приморскому краю заявку на кассовый расход на перечисление субсидий с лицевого счета Департамента, открытого в Управлении Федерального казначейства по Приморскому краю, на счета получателей грантов, открытые в кредитных организациях. Перечисление субсидий осуществляется в течение трех дней со дня поступления заявки на кассовый расход, но не позднее десяти рабочих дней со дня принятия решения о предоставлении грантов, указанного в пункте 20 настоящего Порядка.

23. Грант расходуются на:

приобретение спортивно-технологического оборудования, инвентаря и экипировки;  
участие спортсменов физкультурно-спортивной организации в официальных физкультурных и спортивных мероприятиях;  
повышение квалификации и переподготовку тренеров (тренеров-преподавателей) спортивной школы;  
премирование специалистов физкультурно-спортивной организации, деятельность которых повлияла на достижение высоких показателей по итогам конкурса;

24. Предоставленный грант должен быть использован в текущем финансовом году.

25. Физкультурно-спортивная организация - получатель гранта представляет в Департамент отчет об использовании гранта по форме согласно приложению № 3 к настоящему Порядку с приложением копии документов, подтверждающих целевое расходование гранта, заверенные получателем гранта, в следующие сроки:

за 2, 3 квартал - не позднее пятого числа месяца, следующего за отчетным кварталом;  
за 4 квартал - не позднее 25 декабря текущего финансового года.

Ответственность за целевое использование гранта и достоверность предоставляемых в Департамент отчетов и документов несут получатели гранта.

26. Субсидии, использованные получателем гранта не по целевому назначению, подлежат возврату в красовой бюджет, а получатели гранта лишаются права на участие в конкурсе в следующем финансовом году.

26. В случае нарушения условий предоставления гранта Департамент в течение 15 рабочих дней со дня получения информации об установлении факта нарушения условий предоставления гранта направляет получателю гранта письменное уведомление о необходимости возврата неправомерно полученного гранта в течение 30 дней со дня получения такого уведомления на указанный в нем расчетный счет. Департамент в течение 3 месяцев со дня истечения установленного для возврата срока принимает меры к взысканию неправомерно полученного и невозвращенного гранта в судебном порядке.

28. Остатки средств гранта, не использованные в отчетном финансовом году, в случаях, предусмотренных соглашением, возвращаются получателем гранта в красовой бюджет не позднее 25 января текущего финансового года на лицевой счет, указанный в соглашении.

Приложение № 1  
к Порядку предоставления грантов  
Губернатора края за лучшую организацию  
спортивной работы с детьми  
в детско-юношеских спортивных школах  
Приморского края

Департамент физической культуры  
и спорта Приморского края

## ЗАЯВКА

### на участие в конкурсном отборе спортивных школ на предоставление гранта Губернатора края за лучшую организацию спортивной работы с детьми

(полное наименование организации)

в номинации \_\_\_\_\_

(наименование номинации)

Наименование организации	
ИНН	
Почтовый индекс	
Адрес юридический	
Адрес фактический	
Телефон, факс	
Фамилия, имя, отчество руководителя	
Регистрирующий орган	
Основной государственный регистрационный номер (ОГРН)	
Дата регистрации	
Вид собственности	
Ведомственная принадлежность	
Наименование банка	
БИК	
Номер корреспондентского счета	
Номер расчетного счета	

Показатели работы спортивной школы за \_\_\_\_\_ год

В номинации «За развитие массового спорта»:

N п/п	Наименование показателя	Значение показателя
1.	Численность занимающихся в организации	
	в том числе детей до 18 лет	
2.	Численность занимающихся в организации за предшествующий год	
3.	Виды спорта, развиваемые в организации	
4.	Численность занимающихся на начало учебного года	
5.	Численность занимающихся на конец учебного года	
6.	Всего штатных тренеров	
	из них имеющих высшее и среднее профессиональное (физкультурное) образование	
7.	Численность детей, занимающихся в спортивной школе, состоящих на учете в комиссии по делам несовершеннолетних и защите их прав	
8.	Численность детей, занимающихся в спортивной школе, принявших участие в сдаче нормативов Всероссийского физкультурно-спортивного комплекса «Готов к труду и обороне» (ГТО)	

В номинации «За спортивные результаты»:

N п/п	Наименование показателя	Значение показателя
1.	Численность занимающихся в организации всего	
	в том числе по этапам спортивной подготовки: тренировочный этап спортивного совершенствования высшего спортивного мастерства	
2.	Численность занимающихся в организации спортсменов, имеющих спортивные разряды	
	в том числе: 1 спортивный разряд КМС МС МСМК	
3.	Всего штатных тренеров	
	из них имеющих высшее и среднее профессиональное (физкультурное) образование	
4.	Количество присвоенных спортивных разрядов и спортивных званий в отчетном году	
	в том числе: 1 спортивный разряд КМС МС МСМК	
5.	Численность спортсменов, включенных в составы спортивных сборных команд Приморского края	
6.	Численность спортсменов, включенных в составы спортивных сборных команд Российской Федерации	
7.	Количество занятых призовых мест на краевых, всероссийских и международных спортивных соревнованиях в отчетном году	
8.	Численность занимающихся, выполнивших нормативы Всероссийского физкультурно-спортивного комплекса «Готов к труду и обороне» (ГТО)	

К настоящей заявке прилагаются следующие документы:

N п/п	Наименование документа	Количество листов
1.		
2.		

Руководитель:  
Главный бухгалтер:  
Дата М.П.

Форма разработана департаментом физической культуры и спорта Приморского края.

Приложение № 2  
к Порядку предоставления грантов  
Губернатора края за лучшую организацию  
спортивной работы с детьми  
в детско-юношеских спортивных школах  
Приморского края

## МЕТОДИКА

### начисления баллов и определения победителей конкурсного отбора спортивных школ на предоставление гранта Губернатора края за лучшую организацию спортивной работы

1. Для оценки участников конкурсного отбора спортивных школ на предоставление гранта Губернатора края за лучшую организацию спортивной работы по установленным показателям используются следующие источники:

статистический отчет по форме № 5-ФК «Сведения по организациям, осуществляющим спортивную подготовку» (далее – 5-ФК);

статистические данные о численности населения Приморского края;

приказы департамента физической культуры и спорта Приморского края (далее – Департамент) о присвоении спортивных разрядов 1 спортивный разряд и «Кандидат в мастера спорта»;

приказы Министерства спорта Российской Федерации (далее – Минспорт России) о присвоении спортивных званий «Мастер спорта России» и «Мастер спорта международного класса»;

приказы Департамента об утверждении составов спортивных сборных команд Приморского края по видам спорта;

списки спортивных сборных команд Российской Федерации, утвержденный Минспортом России на соответствующий год;

протоколы краевых, всероссийских и международных спортивных соревнований;

сведения, предоставленные в заявках участников конкурса.

2. Начисление баллов и определение победителей по номинациям:

2.1. В номинации «За развитие массового спорта» начисление баллов осуществляется по следующим критериям:

1) численность занимающихся в физкультурно-спортивной организации – определяется на основании данных статистического отчета 5-ФК;

2) доля занимающихся в физкультурно-спортивной организации в возрасте 6-15 лет от общей численности детей и подростков 6-15 лет – определяется на основании данных статистического отчета 5-ФК как процент от общей численности детей и подростков 6-15 лет, проживающих на территории Приморского края на основании статистических данных о численности населения Приморского края;

3) количество видов спорта, развиваемых в физкультурно-спортивной организации – определяется на основании данных статистического отчета 5-ФК;

4) сохранность контингента – определяется как процент численности занимающихся на конец учебного года от численности занимающихся на начало учебного года на основании сведений, предоставленных в заявке;

5) образовательный уровень штатных тренеров физкультурно-спортивной организации – определяется на основании данных статистического отчета 5-ФК как процент тренеров, имеющих высшее и среднее профессиональное образование от общего числа тренеров спортивной школы;

6) динамика численности занимающихся в сравнении с предшествующим годом – определяется на основании данных статистического отчета 5-ФК как процент численности занимающихся в текущем году от численности занимающихся в предшествующем году;

7) доля занимающихся в физкультурно-спортивной организации, выполнивших за год массовые спортивные разряды – определяется на основании данных статистического отчета 5-ФК как процент от общей численности занимающихся;

8) доля детей, занимающихся в физкультурно-спортивной организации, состоящих на учете в комиссии по делам несовершеннолетних и защите их прав – определяется как процент от общего числа занимающихся на основании сведений, предоставленных в заявке;

9) доля занимающихся, принявших участие в сдаче нормативов Всероссийского физкультурно-спортивного комплекса «Готов к труду и обороне» (ГТО) – определяется как процент от общей численности занимающихся в физкультурно-спортивной организации на основании сведений, предоставленных в заявке.

По каждому показателю начисляются баллы, равные значению показателя. Места участникам конкурса по каждому показателю определяются по наибольшему количеству баллов.

Итоговое место по данной номинации в целом определяется по наименьшей сумме занятых мест.

2.2. В номинации «За спортивные результаты» начисление баллов осуществляется по следующим критериям:



1) доля спортсменов, занимающихся на этапах спортивной подготовки – ТЭ, СС и ВСМ – определяется на основании данных статистического отчета 5-ФК как процент от общей численности занимающихся в спортивной школе в разрезе этапов спортивной подготовки;

2) доля занимающихся в физкультурно-спортивной организации, имеющих спортивные разряды 1 разряд и КМС и спортивные звания МС и МСМК – определяется на основании данных статистического отчета 5-ФК как процент от общей численности занимающихся в спортивной школе на этапах спортивной подготовки УТ, СС и ВСМ;

3) образовательный уровень штатных тренеров физкультурно-спортивной организации – определяется на основании данных статистического отчета 5-ФК как процент тренеров, имеющих высшее и среднее профессиональное образование от общего числа тренеров спортивной школы;

4) количество присвоенных спортивных разрядов и спортивных званий в отчетном году – определяется на основании приказов Департамента о присвоении спортивных разрядов и приказов Миниспорта России о присвоении спортивных званий в разрезе спортивных разрядов и спортивных званий;

5) численность спортсменов, включенных в составы спортивных сборных команд Приморского края, Российской Федерации – определяется на основании приказов Департамента об утверждении составов спортивных сборных команд Приморского края и списков спортивных сборных команд Российской Федерации, утвержденных Миниспортом России;

6) количество занятых призовых мест на краевых, всероссийских и международных спортивных соревнованиях в отчетном году – определяется на основании протоколов спортивных соревнований в разрезе спортивных соревнований;

7) доля занимающихся, выполнивших нормативы Всероссийского физкультурно-спортивного комплекса «Готов к труду и обороне» (ГТО) определяется как процент от общей численности занимающихся в физкультурно-спортивной организации на основании сведений, предоставленных в заявке.

По каждому показателю, указанному в подпунктах 1, 2, 3, 7 начисляются баллы, равные значению показателя. По показателю, указанному в подпункте 4 осуществляется начисление баллов за каждый присвоенный спортивный разряд, спортивное звание:

1 разряд – 5 баллов  
кандидат в мастера спорта – 10 баллов;  
мастер спорта России – 20 баллов;  
мастер спорта международного класса – 30 баллов.

По показателю, указанному в подпункте 5 осуществляется начисление баллов за каждого спортсмена, включенного в составы спортивных сборных команд:

Приморского края – 5 баллов;  
Российской Федерации – 20 баллов.

По показателю, указанному в подпункте 6 осуществляется начисление баллов за каждый результат, показанный спортсменами на спортивных соревнованиях:

Уровень соревнований	Занятое место	Баллы
Первенство Приморского края	1	3
	2	2
	3	1
Первенство ДВФО	1	10
	2	8
	3	5
Финал Спартакиады учащихся России, Спартакиады молодежи России, «Дети Азии»	1	25
	2	20
	3	15
Первенство России, всероссийские соревнования	1	20
	2	15
	3	10
Первенство Европы	1	40
	2	35
	3	30
Первенство мира	1	60
	2	55
	3	50

При начислении баллов по показателю, указанному в подпункте 6, используются следующие коэффициенты: в спортивных дисциплинах, не включенных в программу Олимпийских игр применяется коэффициент 0,5; в командных дисциплинах и видах спорта применяется коэффициент 2.

Места участникам конкурса по каждому показателю определяются по наибольшему количеству баллов. Итоговое место по данной номинации определяется по наименьшей сумме занятых мест.

В случае равенства очков преимущество получает участник конкурса, заявка которого была направлена раньше. Информация по показателям должна быть расписана по нижеуказанным формам и входить в пакет документов:

№ п/п	Ф.И.О. тренера	Основное место работы тренера	Место проведения занятий	Количество человек, занимающихся видом спорта	
				всего	из них до 18 лет
ВСЕГО					

2) подготовка разрядников (согласно приказам (постановлениям) по присвоению). Копии приказов о присвоении спортивных разрядов ниже 1 спортивного разряда должны прилагаться.

№ п/п	№ и дата приказа	Звание, разряд	Ф.И.О. спортсмена

3) занятые призовые места на соревнованиях по виду спорта, входящих в официальные календари спортивно-массовых мероприятий: краевых, межрегиональных, всероссийских, международных.

№ п/п	Дата проведения	Место проведения	Наименование соревнований	Ф.И.О. спортсмена	Показанный результат (место) личное/командное
ВСЕГО завоевано призовых мест					

№ п/п	Наименование спортивной сборной команды	Ф.И.О. спортсмена, включенного в состав спортивной сборной команды	Вид спорта
1.	Приморского края		
2.	Российской Федерации		

Приложение № 3  
к Порядку предоставления грантов  
Губернатора края за лучшую организацию  
спортивной работы с детьми  
в детско-юношеских спортивных школах  
Приморского края

**ОТЧЕТ**о целевом использовании грантов за 201 г.

Наименование организации – получателя гранта \_\_\_\_\_

Наименование затрат	Сумма затрат, руб.		Реквизиты платежных документов, подтверждающих затраты
	в отчетный период	нарастающим итогом	
1	2	3	4
Всего затрат, в том числе:			
Приобретение спортивно-технологического оборудования, инвентаря и экипировки			

Участие спортсменов спортивной школы в официальных физкультурных и спортивных мероприятиях,			
в том числе:			
- проезд			
- проживание			
- питание			
Повышение квалификации и переподготовка тренеров (тренеров-преподавателей) спортивной школы			
Премирование специалистов спортивной школы			

3. Использование средств субсидии за отчетный период:

Поступление средств субсидии, рублей		Произведенные затраты, рублей		Остаток средств/перерасход, рублей
в отчетный период	нарастающим итогом	в отчетный период	нарастающим итогом	

Приложение: Копии отчетных документов в полном объеме.

Дата составления \_\_\_\_\_

Руководитель \_\_\_\_\_ Ф.И.О. \_\_\_\_\_

Главный бухгалтер \_\_\_\_\_ Ф.И.О. \_\_\_\_\_

М.П.

**ДЕПАРТАМЕНТ ЗЕМЕЛЬНЫХ И ИМУЩЕСТВЕННЫХ ОТНОШЕНИЙ ПРИМОРСКОГО КРАЯ****ПОСТАНОВЛЕНИЕ № 2-п**

От 16 февраля 2018 года

**О внесении изменений в постановление департамента земельных и имущественных отношений Приморского края от 17 апреля 2015 года № 2-п «О передаче в департамент земельных и имущественных отношений Приморского края подарков, полученных лицами, замещающими должности государственной гражданской службы Приморского края в департаменте земельных и имущественных отношений Приморского края, в связи с протокольными мероприятиями, служебными командировками и другими официальными мероприятиями»**

В соответствии с пунктом 3 постановления Губернатора Приморского края от 16 мая 2014 года № 32-пг «О мерах по реализации постановления Правительства Российской Федерации от 9 января 2014 года № 10 «О порядке сообщения отдельными категориями лиц о получении подарка в связи с их должностным положением или исполнением ими служебных (должностных) обязанностей, сдачи и оценки подарка, реализации (выкупа) и зачисления средств, полученных от его реализации».

1. Изложить состав комиссии по определению стоимости подарков, полученных лицами, замещающими должности государственной гражданской службы Приморского края в департаменте земельных и имущественных отношений Приморского края, в связи с протокольными мероприятиями (приложение № 2), утвержденный постановлением департамента земельных и имущественных отношений Приморского края от 17 апреля 2015 года № 2-п «О передаче в департамент земельных и имущественных отношений Приморского края подарков, полученных лицами, замещающими должности государственной гражданской службы Приморского края в департаменте земельных и имущественных отношений Приморского края, в связи с протокольными мероприятиями, служебными командировками и другими официальными мероприятиями», в новой редакции согласно приложению к настоящему постановлению.

2. Отделу учета и ведения реестра государственного имущества Приморского края департамента земельных и имущественных отношений Приморского края обеспечить направление настоящего постановления в течение трех рабочих дней со дня его принятия в департамент информационной политики Приморского края для официального опубликования в средствах массовой информации Приморского края на официальном интернет-портале правовой информации (pravo.gov.ru).

3. Отделу по организации торгов и учету расходов департамента земельных и имущественных отношений Приморского края в течение пяти дней обеспечить размещение настоящего постановления на официальной странице департамента земельных и имущественных отношений Приморского края официального сайта Администрации Приморского края в сети Интернет.

4. Общему отделу департамента земельных и имущественных отношений Приморского края:  
4.1. Обеспечить направление копий настоящего постановления:  
4.1.1. В течение семи дней после дня первого официального опубликования настоящего постановления: в Управление Министерства юстиции Российской Федерации по Приморскому краю для включения в федеральный регистр нормативных правовых актов субъектов Российской Федерации и проведения правовой и антикоррупционной экспертиз.  
4.1.2. В течение семи дней со дня его принятия: в Законодательное Собрание Приморского края.  
4.1.3. В течение десяти дней со дня его принятия: в прокуратуру Приморского края.  
4.2. Ознакомить всех работников департамента земельных и имущественных отношений Приморского края.  
5. Контроль исполнения настоящего постановления возложить на заместителя директора департамента земельных и имущественных отношений Приморского края, курирующего вопросы имущественных отношений.

*И.о. директора департамента  
А.С. Подольский*

Приложение  
к постановлению  
департамента земельных и имущественных отношений Приморского края

«Приложение № 2  
Утверждено  
постановлением  
департамента земельных и имущественных отношений Приморского края  
от 17 апреля 2015 года № 2-п»

**СОСТАВ**

**комиссии по определению стоимости подарков, полученных лицами, замещающими должности государственной гражданской службы Приморского края в департаменте земельных и имущественных отношений Приморского края, в связи с протокольными мероприятиями, служебными командировками и другими официальными мероприятиями (по должностям)**

Начальник отдела учета и ведения реестра государственного имущества департамента земельных и имущественных отношений Приморского края, председатель комиссии;  
консультант отдела учета и ведения реестра государственного имущества департамента земельных и имущественных отношений Приморского края, заместитель председателя комиссии;  
ведущий специалист-эксперт отдела учета и ведения реестра государственного имущества департамента земельных и имущественных отношений Приморского края, секретарь комиссии, ответственное лицо за прием и хранение подарков.

Члены комиссии:  
представитель ГКУ Приморское казначейство (по согласованию);  
начальник отдела по управлению и распоряжению государственным имуществом департамента земельных и имущественных отношений Приморского края;  
главный консультант отдела доходов и подготовки договоров на земельные участки департамента земельных и имущественных отношений Приморского края;  
ведущий консультант отдела судебной практики и нормативно-правового обеспечения департамента земельных и имущественных отношений Приморского края;  
ведущий консультант отдела по организации торгов и учета расходов департамента земельных и имущественных отношений Приморского края.

# Конкурсные торги

ДЕПАРТАМЕНТ ЗЕМЕЛЬНЫХ И ИМУЩЕСТВЕННЫХ ОТНОШЕНИЙ ПРИМОРСКОГО КРАЯ

## ИЗВЕЩЕНИЕ

**о проведении аукциона на заключение договора аренды земельного участка, находящегося в ведении Приморского края и расположенного на территории Шкотовского района Приморского края**

1. Организатор аукциона – департамент земельных и имущественных отношений Приморского края.
2. Наименование органа государственной власти, принявшего решение о проведении аукциона, реквизиты указанного решения – департамент земельных и имущественных отношений Приморского края:  
ЛОТ № 1: распоряжение от 16.02.2018 № 12-шр «О проведении аукциона на заключение договора аренды находящегося в ведении Приморского края земельного участка 25:24:040101:642, имеющего местоположение: Приморский край, Шкотовский район, д. Речица, ул. Центральная, в районе д. 18, для строительства железнодорожной станции».
3. Место, дата, время и порядок проведения аукциона – 23.03.2018 в 14.00 по местному времени, по адресу г. Владивосток, ул. Бородинская, 12, 2 этаж, каб. 207.  
Аукцион проводится в порядке, предусмотренном ст. 39.12 Земельного кодекса Российской Федерации.  
Аукцион является открытым по составу участников.
3. Информация о предмете аукциона (в том числе о местоположении, площади и кадастровом номере земельного участка), правах на земельный участок, об ограничениях этих прав, о разрешенном использовании и принадлежности земельного участка к определенной категории земель, а также о максимально и (или) минимально допустимых параметрах разрешенного строительства объекта капитального строительства, о технических условиях подключения (технологического присоединения) объекта капитального строительства к сетям инженерно-технического обеспечения, предусматривающих предельную свободную мощность существующих сетей, максимальную нагрузку и сроки подключения объекта капитального строительства к сетям инженерно-технического обеспечения, о сроке действия технических условий, о плате за подключение (технологическое присоединение) на дату опубликования указанного извещения:  
ЛОТ № 1: предмет аукциона - заключение договора аренды сроком на 7 лет земельного участка, находящегося в ведении Приморского края, из земель промышленности, энергетики, транспорта, связи, радиовещания, телевидения, информатики, земли для обеспечения космической деятельности, земли обороны, безопасности и земли иного специального назначения с кадастровым номером 25:24:040101:642 площадью 59 938 кв. м, имеющего местоположение: установлено относительно ориентира, расположенного за пределами участка. Ориентир жилой дом. Участок находится примерно в 508 м от ориентира по направлению на юго-восток. Почтовый адрес ориентира: Приморский край, Шкотовский район, д. Речица, ул. Центральная, в районе д. 18.  
Границы земельного участка установлены в соответствии со сведениями об основных характеристиках объекта недвижимости:



- Ограничения использования земельного участка и обременения:  
Весь участок расположен в санитарно-защитной зоне объектов транспортной инфраструктуры.  
Часть земельного участка площадью 1832 кв. м расположена в охранный зоне электрических сетей, площадью 1272 кв. м в водоохранной зоне и прибрежной защитной полосе.  
Для данного земельного участка обеспечен доступ посредством земельного участка с кадастровым номером 25:24:040101:13.  
Право собственности на земельный участок не зарегистрировано.  
Вид разрешенного использования земельного участка: железнодорожный транспорт.  
Цель использования земельного участка: для строительства железнодорожной станции.  
Максимально и (или) минимально допустимые параметры разрешенного строительства объекта капитального строительства: действие градостроительного регламента не распространяется на земельные участки, предназначенные для размещения линейных объектов и (или) занятые линейными объектами.  
Рекомендуем при строительстве соблюдать строительные нормы и правила.  
Сведения о технических условиях подключения (технологическом присоединении) объекта к сетям инженерно-технического обеспечения и об информации о плате за подключение:  
1) В соответствии с письмом филиала «Приморские электрические сети» АО «ДРСК» «ПЭС» от 31.01.2018 № 05-504/7-269/172 для присоединения энергопринимающих устройств:  
Максимальная мощность энергопринимающих устройств: 15 кВт.  
Категория надежности энергопринимающих устройств: 3.  
Класс напряжения электрических сетей в точке присоединения: 0,4 кВ к объекту капитального строительства (индивидуальный жилой дом), необходимо осуществить следующие мероприятия:  
1. Строительство ВЛ - 6 кВ и СТП -6/0,4 кВ на границе земельного участка.  
2. Организацию коммерческого учета активной энергии на границе балансовой принадлежности.  
Срок выполнения мероприятий по договору составит 6 месяцев с даты заключения договора об осуществлении технологического присоединения, стоимость которого будет ориентировочно составлять 649 рублей.  
Данные мероприятия технологического присоединения являются предварительными и подлежат уточнению после подачи в адрес филиала заявки на технологическое присоединение с приложением необходимых документов владельца участка-заявителя.  
Срок действия технических условий энергоснабжающей организацией не установлен.  
2) Возможность подключения к сетям теплоснабжения, водоснабжения и водоотведения отсутствует.  
Рекомендуется предусмотреть индивидуальные источники теплоснабжения, водоснабжения и водоотведения.  
4. Начальная цена предмета аукциона (арендная плата в год) равна 50% кадастровой стоимости каждого земельного участка и составляет:  
ЛОТ № 1: 68 928 рублей 70 копеек;  
5. Шаг аукциона (3 % от начальной цены предмета аукциона):  
ЛОТ № 1: 2 067 рублей 86 копеек.  
6. Форма заявки на участие в аукционе, порядок приема, адрес места приема, дата и время начала и окончания приема заявок на участие в аукционе.

Для участия в аукционе заявитель представляет организатору аукциона (лично или через своего полномочного представителя) в установленный в извещении о проведении аукциона срок:  
- заявку на участие в аукционе по установленной в извещении о проведении аукциона форме с указанием банковских реквизитов счета для возврата задатка;  
- копию документа, удостоверяющего личность;  
- документы, подтверждающие внесение задатка.  
Представление документов, подтверждающих внесение задатка, признается заключением соглашения о задатке.  
В случае подачи заявки представителем заявителя предъявляется доверенность на лицо, имеющее право действовать от имени заявителя, оформленная в соответствии с требованиями, установленными гражданским законодательством. Один заявитель вправе подать только одну заявку. Заявка, поступившая по истечении срока ее приема, возвращается в день ее поступления заявителю.  
Заявки с прилагаемыми к ним документами принимаются организатором аукциона с 10.00 до 17.00 часов по местному времени (перерыв с 13.00 до 14.00) в рабочие дни, по адресу: Приморский край, г. Владивосток, ул. Бородинская, 12, каб. 301.

Дата и время начала приема заявок: 21.02.2018 в 10.00 часов по местному времени.

Дата и время окончания приема заявок: 23.03.2018 до 17.00 часов по местному времени.

7. Информация о задатке, порядке его внесения и возврата:

Размер задатка составляет 10 % от начальной цены предмета аукциона и равен:

ЛОТ № 1: 6 892 рубля 87 копеек.

Заявитель перечисляет задаток на расчетный счет организатора аукциона: лицевой счет № 05202200130 УФК по Приморскому краю (департамент земельных и имущественных отношений Приморского края), ОГРН 1072540005724 ИНН 2538111008, КПП 254001001, р/с 40302810605072000034, Дальневосточное ГУ Банка России г. Владивосток, БИК 040507001, ОКТМО 05701000 Назначение платежа «Задаток для участия в аукционе (№ лота, адрес лота)»

Документом, подтверждающим поступление задатка на счет организатора аукциона, является выписка с этого счета. В случае непоступления в указанный срок суммы задатка на счет организатора аукциона, обязательства Заявителя по внесению задатка считаются неисполненными, Заявитель к участию в аукционе не допускается.

Лицам не допущенным к участию в аукционе задаток возвращается в течение трех рабочих дней со дня оформления протокола приема заявок на участие в аукционе.

В случае отказа организатора от проведения аукциона, задатки возвращаются заявителям, в течение трех рабочих дней со дня принятия данного решения.

Лицам, не признанным победителями аукциона и лицам, отзывавшим свои заявки на участие в аукционе, задаток возвращается в течение трех рабочих дней со дня оформления протокола о результатах аукциона

Победителю аукциона или иному лицу, с которым заключается договор аренды земельного участка, задаток засчитывается в счет оплаты за земельный участок. Лицам, которые в установленный законодательством срок отказались подписать договор аренды земельного участка, задатки не возвращаются.

8. Организатор аукциона на основании решения уполномоченного органа вправе отказаться от проведения аукциона в порядке и сроки, установленные земельным законодательством.

9. Победитель аукциона или лицо которому для подписания направлен договор аренды земельного участка в течение тридцати дней со дня его направления, должен подписать и представить договор организатору аукциона.

В случае уклонения от подписания договора аренды земельного участка, сведения о данном лице будут внесены в Реестр недобросовестных участников аукциона.

10. В случае, если в аукционе участвовал только один участник, или при проведении аукциона не присутствовал ни один из участников аукциона, либо в случае, если после трехкратного объявления предложения о начальной цене предмета аукциона не поступило ни одного предложения о цене предмета аукциона, которое предусматривало бы более высокую цену, аукцион признается несостоявшимся.

С лицом, подавшим единственную заявку на участие в аукционе, а также с заявителем, признанным единственным участником аукциона, договор аренды земельного участка заключается по начальной цене предмета аукциона.

11. Порядок осмотра земельного участка на местности:

Осмотр земельных участков осуществляется лицами, заинтересованными в участии в аукционе, самостоятельно.

12. Ознакомиться с технической документацией и дополнительной информацией можно по месту приема заявок в часы приема заявок, по адресу: Приморский край, г. Владивосток, ул. Бородинская, д. 12, каб. 301., телефон для справок: 8 (423) 236-31-86

Приложения:

1. Форма заявки на участие в аукционе.
2. Проект договора аренды земельного участка.

Приложение № 1  
к извещению о проведении аукциона

## ФОРМА ЗАЯВКИ

Заявка принята организатором аукциона

Время и дата принятия заявки:

\_\_\_\_\_ час. \_\_\_\_\_ мин. « \_\_\_\_\_ » \_\_\_\_\_ 20\_\_ г.

\_\_\_\_\_ / \_\_\_\_\_

(подпись, ФИО лица принявшего заявку)

Регистрационный номер заявки: № \_\_\_\_\_

Руководителю  
департамент земельных  
и имущественных отношений  
Приморского края

## ЗАЯВКА на участие в аукционе ЛОТ № \_\_\_\_\_

(Фамилия, имя, отчество, паспортные данные (серия, номер паспорта, орган, выдавший документ, дата его выдачи) физического лица, подающего заявку) в лице \_\_\_\_\_, действующего на основании \_\_\_\_\_ (далее – Заявитель),

(документ, подтверждающий полномочия на представление интересов Заявителя)

ознакомившись с извещением о проведении аукциона на заключение договора аренды земельного участка для \_\_\_\_\_ с кадастровым номером: \_\_\_\_\_, площадью \_\_\_\_\_ кв. м, местоположение земельного участка \_\_\_\_\_, настоящей заявкой подтверждаю намерение участвовать в аукционе.

Настоящей заявкой подтверждаю, что располагаю данными об организаторе аукциона, начальной цене предмета аукциона, о «шаге аукциона», последствиях уклонения или отказа от подписания договора аренды земельного участка.

Заявитель подтверждает, что на дату подписания настоящей заявки он ознакомлен с предметом аукциона, в том числе местоположением, площадью, границами, ограничениями и обременениями Участка, кадастровым номером, разрешенным использованием Участка, параметрами разрешенного строительства объекта капитального строительства, имеющимися техническими условиями подключения такого объекта к сетям инженерно-технического обеспечения, и информацией о плате за подключение, а так же том, что Заявителю была предоставлена возможность ознакомиться с состоянием Участка в результате осмотра, который Заявитель мог осуществить самостоятельно или в присутствии представителя организатора аукциона в порядке, установленном извещением. Претензий Заявитель к организатору аукциона не имеет.

Заявитель подтверждает, что на дату подписания настоящей заявки он ознакомлен с порядком отмены аукциона.

Представляя настоящую заявку на участие в аукционе, Заявитель обязуется соблюдать условия его проведения.

Заявитель согласен на участие в аукционе на указанных в извещении условиях.

В случае признания победителем аукциона, Заявитель обязуется:

- заключить в установленный срок договор аренды земельного участка, принять Участок по акту приема-передачи.

- произвести за свой счет государственную регистрацию договора аренды земельного участка.

Заявитель осведомлен о том, что он вправе отозвать настоящую заявку.

Заявитель подтверждает, что ознакомлен с положениями Федерального закона от 27 июля 2006 года № 152-ФЗ «О персональных данных», права и обязанности в области защиты персональных данных ему разъяснены.

Заявитель подтверждает свое согласие на обработку персональных данных.

Уведомление Заявителя обо всех изменениях в порядке и сроках проведения аукциона осуществляется по следующему адресу и следующим способом: \_\_\_\_\_.

Почтовый адрес: \_\_\_\_\_.

тел: \_\_\_\_\_.

e-mail: \_\_\_\_\_.

В случае признания меня победителем или единственным участником аукциона проект договора прошу направить по адресу: \_\_\_\_\_.

Реквизиты для возврата задатка:

Получатель (ФИО/наименование юр. лица): \_\_\_\_\_

ИНН (для юр. лица дополнительно указывается КПП) \_\_\_\_\_

№ счета получателя: \_\_\_\_\_

Наименование банка получателя: \_\_\_\_\_

БИК банка: \_\_\_\_\_

ИНН/КПП банка: \_\_\_\_\_

Кор/счет банка: \_\_\_\_\_

Приложение: 1. \_\_\_\_\_

2. \_\_\_\_\_

3. \_\_\_\_\_

4. \_\_\_\_\_

5. \_\_\_\_\_

Подпись Заявителя \_\_\_\_\_

(полномочного представителя Заявителя)

К заявке на участие в аукционе должны быть приложены документы согласно п. 6 Извещения о проведении аукциона.



Приложение № 2  
к извещению о проведении аукциона  
Проект

## ДОГОВОР № NN-Л-NNNNN АРЕНДЫ ЗЕМЕЛЬНОГО УЧАСТКА

« \_\_\_\_\_ » \_\_\_\_\_ 20 г. Владивосток  
Департамент земельных и имущественных отношений Приморского края,  
в лице \_\_\_\_\_, действующего на  
основании Положения о департаменте земельных и имущественных отношений Приморского края, утвержденного постановлением Администрации Приморского края от 05.12.2012 № 374-па, и приказа Губернатора Приморского края от \_\_\_\_\_ № \_\_\_\_\_ (далее Арендодатель),  
с одной стороны, и \_\_\_\_\_ (далее Арендатор), с другой стороны, именуемые в  
дальнейшем «Стороны», заключили настоящий договор (далее - Договор)  
о нижеследующем:

1. Предмет договора  
1.1. Арендодатель на основании распоряжения департамента земельных и имущественных отношений Приморского края от \_\_\_\_\_ № \_\_\_\_\_, протокола \_\_\_\_\_ от \_\_\_\_\_ предоставляет, а Арендатор принимает в аренду земельный участок с кадастровым номером \_\_\_\_\_ площадью \_\_\_\_\_ кв.м, из земель \_\_\_\_\_, местоположение: Приморский край, \_\_\_\_\_ (далее Участок), разрешенное использование: \_\_\_\_\_, цель предоставления: \_\_\_\_\_, в границах, указанных в кадастровом паспорте Участка, являющемся неотъемлемой частью настоящего договора.  
1.2. Передача Участка производится сторонами по акту приема-передачи, который является неотъемлемой частью Договора.  
1.3. Срок аренды Участка с \_\_\_\_\_.  
2. Размер и условия внесения арендной платы  
2.1. За указанный в п.1.1 настоящего договора Участок Арендатору устанавливается арендная плата в размере \_\_\_\_\_ руб. \_\_\_\_\_ коп (\_\_\_\_\_ руб \_\_\_\_\_ коп)  
в год согласно протоколу \_\_\_\_\_ от \_\_\_\_\_  
2.2. Арендная плата в размере \_\_\_\_\_ руб \_\_\_\_\_ коп (\_\_\_\_\_ руб \_\_\_\_\_ коп) вносится Арендатором ежемесячно, до 1 числа месяца следующего за расчетным.  
В начале действия Договора арендная плата вносится Арендатором с учетом задатка, оплаченного в размере \_\_\_\_\_ руб \_\_\_\_\_ коп (\_\_\_\_\_ руб \_\_\_\_\_ коп). Платежи считаются внесенными в счет арендной платы за следующий период только после оглашения задолженности по платежам за предыдущий период.

2.3. Арендная плата перечисляется Арендатором на реквизиты УФК по Приморскому краю (департамент земельных и имущественных отношений Приморского края) ИНН 2538111008, КПП 254001001, Дальневосточное ГУ Банка России г. Владивосток, расчетный счет: 40101810900000010002, БИК 040507001, ОКТМО \_\_\_\_\_, Код бюджетной классификации (КБК) по оплате аренды за землю - 779 111 05012.

2.4. При перечислении денежных средств в оплату арендной платы Арендатор обязан указывать в платежном документе все банковские реквизиты, установленные п. 2.3. Договора, а также назначение платежа, номер и дату Договора и период, за который осуществляется оплата.

2.5. Платежи считаются внесенными в счет арендной платы за следующий период только после погашения задолженности по платежам за предыдущий период.

3. Права и обязанности сторон

3.1. Арендодатель имеет право:

3.1.1. Требовать досрочного расторжения Договора в случаях, предусмотренных законодательством Российской Федерации и условиями Договора.

3.1.2. На беспрепятственный доступ на территорию арендуемого Участка с целью его осмотра на предмет соблюдения условий Договора.

3.1.3. На возмещение убытков, причиненных ухудшением качества Участка и экологической обстановки в результате использования Участка, а также по иным основаниям, предусмотренным законодательством Российской Федерации.

3.2. Арендодатель обязан:

3.2.1. Передать по акту приема - передачи Арендатору Участок, указанный в п. 1.1. Договора.

3.2.2. Уведомить Арендатора об изменении платежных реквизитов для перечисления арендной платы. Уведомление может быть сделано Арендодателем неопределенному кругу лиц через средства массовой информации и официальные Интернет-ресурсы Арендодателя.

3.3. Арендатор имеет право:

3.3.1. Использовать Участок на условиях, установленных Договором, и в соответствии с законодательством Российской Федерации.

3.3.2. Представлять в Управление Федеральной службы государственной регистрации, кадастра и картографии по Приморскому краю заявление о государственной регистрации Договора и изменений к нему.

3.4. Арендатор обязан:

3.4.1. Выполнять в полном объеме все условия Договора

3.4.2. Использовать Участок в соответствии с целевым назначением, разрешенным использованием.

3.4.3. Соблюдать условия использования участка, связанные с его особым правовым режимом:

3.4.4. Своевременно уплачивать арендную плату в размере и на условиях, установленных Договором.

3.4.5. Осуществить государственную регистрацию Договора и изменений к нему

в Управлении Федеральной службы государственной регистрации, кадастра и картографии по Приморскому краю

3.4.6. Возмещать Арендодателю убытки, причиненные в результате нецелевого использования Участка выразившиеся в ухудшении его качества и экологической обстановки, а также по иным основаниям, предусмотренным законодательством Российской Федерации.

3.4.7. Обеспечить Арендодателю доступ на Участок по их требованию.

3.4.8. Не позднее чем за 3 (три) месяца письменно сообщить Арендодателю о предстоящем освобождении Участка, как в связи с окончанием срока действия Договора, так и при досрочном его освобождении.

3.4.9. Письменно в семидневный срок с момента изменения юридического адреса (места жительства), банковских и иных реквизитов информировать Арендодателя. При неисполнении указанного условия вся корреспонденция, адресованная на прежние реквизиты, адреса, считается отправленной надлежащим образом.

3.4.10. По истечении срока действия Договора (не позднее дня, следующего за днем окончания срока действия договора) освободить Участок, передав его Арендодателю по акту приема-передачи в состоянии, пригодном для его дальнейшего использования по целевому назначению.

3.4.11. Не допускать действий, приводящих к захлапанию бытовым

и строительным мусором, ухудшению экологической обстановки, и своевременно принимать всевозможные меры по предотвращению угрозы разрушения или повреждения арендуемого Участка, поддержанию надлежащего санитарного состояния территории.

3.4.12. Соблюдать Правила благоустройства территорий Владивостокского и Артемовского городских округов, поселений, входящих в состав Надеждинского и Шкотовского муниципальных районов Приморского края, установленных постановлением Администрации Приморского края от 15.06.2016 N 268-па. При этом должно быть соблюдено целевое назначение земельного участка.

3.4.13. Обеспечить беспрепятственный доступ представителей собственников линейных объектов или представителей организаций, осуществляющих эксплуатацию линейных объектов, к данным объектам в целях обеспечения их безопасности.

3.4.14. Соблюдать требования Федерального закона от 22.11.1995 № 171-ФЗ

«О государственном регулировании производства и оборота этилового спирта, алкогольной и спиртосодержащей продукции и об ограничении потребления (распития) алкогольной продукции».

3.3.15. Соблюдать при использовании земельного участка требования градостроительных регламентов, строительных, экологических, санитарно-гигиенических, противопожарных и иных правил и нормативов.

4. Ответственность сторон

4.1. Стороны несут ответственность за неисполнение или ненадлежащее исполнение условий Договора и принятых на себя обязательств в пределах причиненных убытков в соответствии с действующим законодательством.

4.2. Арендатор на момент подписания настоящего договора ознакомился с его условиями, приложениями к договору, осмотрел участок на местности, ознакомился с его количественными и качественными характеристиками, подземными и наземными сооружениями и объектами, ограничениями и правовым режимом земель и принимает на себя ответственность за совершение любых действий в отношении Участка.

4.3. За нарушение сроков внесения арендной платы по Договору Арендатор выплачивает Арендодателю пеню в размере одной трехсотой действующей в это время ключевой ставки Центрального банка Российской Федерации от суммы просроченного платежа за каждый календарный день просрочки вплоть до полного исполнения обязательства. Уплата пени не освобождает виновную сторону от выполнения лежащих на ней обязательств и устранения допущенных нарушений.

4.4. Неиспользование Арендатором Участка не может служить основанием для отказа в выплате арендной платы.

4.5. В случае досрочного расторжения договора аренды земельного участка, предоставленного в целях строительства, при недостаточности цели использования земельного участка, Арендатор обязан возместить Арендодателю неустойку в размере трех-кратного месячного арендного платежа.

5. Изменение, расторжение и прекращение Договора

5.1. Арендатор не вправе передавать свои права и обязанности по договору аренды земельного участка на основании договора (соглашения) третьим лицам.

5.2. Договор прекращает свое действие по окончании срока. Арендатор не имеет преимущественного права на заключение договора аренды без проведения торгов.

5.3. Договор может быть расторгнут на основании и в порядке, установленном действующим законодательством Российской Федерации.

5.2. Договор может быть досрочно расторгнут по соглашению сторон.

5.3. Договор может быть расторгнут на основании и в порядке, установленном действующим законодательством Российской Федерации.

5.4. Арендодатель имеет право в одностороннем порядке отказаться от исполнения договора аренды в случаях:

\* Указываются ограничения (обременения) согласно извещению о проведении аукциона

- использования Арендатором Участка не в соответствии с целевым назначением, указанным в п. 1.1. Договора;  
- невнесения Арендатором арендной платы в размере и в сроки платежа, установленные настоящим Договором, более двух раз подряд;

- нарушения Арендатором иных условий настоящего Договора и требований действующего законодательства.

Договор считается расторгнутым в одностороннем внесудебном порядке согласно п. 1 ст. 450.1 Гражданского кодекса Российской Федерации путем направления Арендатору соответствующего уведомления. Указанное уведомление направляется по почте заказным письмом по адресу, указанному в настоящем Договоре.

Настоящий Договор считается расторгнутым со дня, когда Арендатор получил либо должен был получить уведомление Арендодателя.

6. Заключительные положения

6.1. Все споры между сторонами, возникающие по настоящему договору, разрешаются

в соответствии с законодательством Российской Федерации по месту нахождения земельного участка.

6.2. Настоящий договор составлен в трех экземплярах, имеющих одинаковую юридическую силу, по одному для каждой из Сторон Договора и для органа, осуществляющего государственную регистрацию прав на недвижимое имущество и сделок с ним.

Приложения:

1. Кадастровый паспорт участка.

2. Акт приема-передачи земельного участка.

Реквизиты и подписи сторон:

Арендодатель Арендатор

ИНН 2538111008

г. Владивосток, ул. Светланская, д. 22

М.П.

Приложение № 2

к договору аренды земельного участка

№ \_\_\_\_\_

от " \_\_\_\_\_ " \_\_\_\_\_ 20 \_\_\_\_\_

**Акт**

**приема-передачи земельного участка**

« \_\_\_\_\_ » \_\_\_\_\_ 20 г. Владивосток  
Мы, нижеподписавшиеся, Департамент земельных и имущественных отношений Приморского края, в лице \_\_\_\_\_

и имущественных отношений Приморского края, действующего на основании Положения о департаменте земельных и имущественных отношений Приморского края, утвержденного постановлением Администрации Приморского края от 05.12.2012 № 374-па, и приказа Губернатора Приморского края от \_\_\_\_\_ № \_\_\_\_\_ (далее – Арендодатель), с одной стороны, и \_\_\_\_\_ (далее - Арендатор), с другой стороны,

составили настоящий акт о следующем:

- Арендодатель передает Арендатору в аренду земельный участок с кадастровым номером \_\_\_\_\_ площадью \_\_\_\_\_ кв. м, местоположение: Приморский край, \_\_\_\_\_ (далее Участок), в границах, указанных в кадастровом паспорте Участка;

Состояние земельного участка: \_\_\_\_\_;

Арендатором земельный участок осмотрен. Претензий к его состоянию не имеется.

С момента подписания настоящего акта земельный участок считается переданным Арендатору.

Передал Арендодатель Принял Арендатор

ИНН 2538111008

г. Владивосток, ул. Светланская, д. 22

*И.о. директора департамента*

*А.С. Подольский*

**ДЕПАРТАМЕНТ ЗЕМЕЛЬНЫХ И ИМУЩЕСТВЕННЫХ ОТНОШЕНИЙ ПРИМОРСКОГО КРАЯ**

**ИЗВЕЩЕНИЕ**

**о проведении аукциона на заключение договоров аренды**

**земельных участков, находящихся в ведении**

**Приморского края и расположенных на территории**

**Шкотовского района Приморского края**

1. Организатор аукциона – департамент земельных и имущественных отношений Приморского края.  
2. Наименование органа государственной власти, принявшего решение о проведении аукциона, реквизиты указанного решения – департамент земельных и имущественных отношений Приморского края:

ЛОТ № 1: распоряжение от 05.02.2018 № 5-шр «О проведении аукциона на заключение договора аренды находящегося в ведении Приморского края земельного участка 25:24:070101:1832, имеющего местоположение: Приморский край, Шкотовский район, с. Многоудобное, ул. Зальпе, в районе д. 27, для индивидуального жилищного строительства».

ЛОТ № 2: распоряжение от 05.02.2018 № 6-шр «О проведении аукциона на заключение договора аренды находящегося в ведении Приморского края земельного участка 25:24:070101:1830, имеющего местоположение: Приморский край, Шкотовский район, с. Многоудобное, ул. Дуэльская, в районе д. 22, для ведения личного подсобного хозяйства».

2. Место, дата, время и порядок проведения аукциона – 23.03.2018 в 14.00 по местному времени, по адресу г. Владивосток, ул. Бородинская, 12, 2 этаж, каб. 207.

Аукцион проводится в порядке, предусмотренном ст. 39.12 Земельного кодекса Российской Федерации (далее – ЗК РФ).

В соответствии с пунктом 10 статьи 39.11 ЗК РФ к участию в аукционе допускаются исключительно граждане.

3. Информация о предмете аукциона (в том числе о местоположении, площади и кадастровом номере земельного участка), права на земельный участок, об ограничениях этих прав, о разрешенном использовании и принадлежности земельного участка к определенной категории земель, а также о максимально и (или) минимально допустимых параметрах разрешенного строительства объекта капитального строительства, о технических условиях подключения (технологического присоединения) объекта капитального строительства к сетям инженерно-технического обеспечения, предусматривающих предельную свободную мощность существующих сетей, максимальную нагрузку и сроки подключения объекта капитального строительства к сетям инженерно-технического обеспечения, о сроке действия технических условий, о плате за подключение (технологического присоединения) на дату опубликования указанного извещения:

ЛОТ № 1: предмет аукциона - заключение договора аренды сроком на 20 лет земельного участка, находящегося в ведении Приморского края, из земель населенных пунктов с кадастровым номером 25:24:070101:1832 площадью 1102 кв. м, имеющего местоположение: установлено относительно ориентира, расположенного за пределами участка. Ориентир жилой дом. Участок находится примерно в 422 м от ориентира по направлению на юго-запад Почтовый адрес ориентира: Приморский край, Шкотовский район, с. Многоудобное, ул. Зальпе, в районе д. 27. Границы земельного участка установлены в соответствии с о сведениями об основных характеристиках объекта недвижимости:

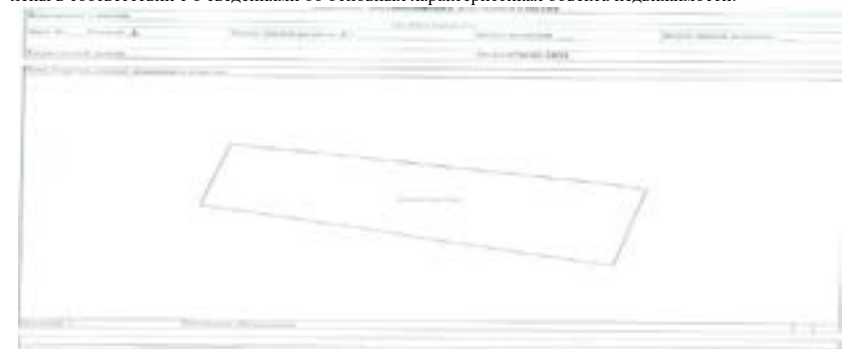

Ограничения использования земельного участка и обременения:

Весь участок расположен во 2 и 3 поясах зоны санитарной охраны источников водоснабжения.

В соответствии с п. 3.2.2.2. постановления Главного государственного санитарного врача Российской Федерации от 14.03.2002 № 10 «О введении в действие Санитарных правил и норм «Зоны санитарной охраны источников водоснабжения и водопроводов питьевого назначения. СанПиН 2.1.4.1110-02» бурение новых скважин и новое строительство, связанное с нарушением почвенного покрова, производится при обязательном согласовании с центром государственного санитарно-эпидемиологического надзора.

Право собственности на земельный участок не зарегистрировано.

Вид разрешенного использования земельного участка: индивидуальные жилые дома с приусадебными земельными участками, личные подсобные хозяйства.

Цель использования земельного участка: для индивидуального жилищного строительства.

Максимально и (или) минимально допустимые параметры разрешенного строительства объекта капитального строительства (в соответствии с Правилами землепользования и застройки Шкотовского сельского поселения Шкотовского муниципального района Приморского края):

Предельные размеры для предоставления в собственность:

- от 0,03 га до 0,6 га;  
- максимальный размер для предоставления в собственность бесплатно до 0,25 га;  
- максимальный размер общей площади земельных участков, которые могут находиться одновременно на праве собственности и (или) ином праве у граждан – 2,5 га.

Расстояние между фронтальной границей участка и основным строением до 6 м (или в соответствии со сложившейся линией застройки);

Максимальное расстояние от границ землеустройства до строений, а также между строениями:

- от границ соседнего участка до основного строения – 3 м;
- от границ соседнего участка до хозяйственных и прочих строений – 1 м;
- от границ соседнего участка до открытой стоянки – 1 м;
- от границ соседнего участка до отдельно стоящего гаража – 1 м;
- Отступ от красной линии - не менее 5 м., при новом строительстве.

Высота зданий для всех основных строений:

- Максимальное количество этажей-3эт.;
- высота от уровня земли до верха плоской кровли – не более 10м;
- до конька скатной кровли – не более 15 м.

Максимальный процент застройки 30%

Минимальный процент озеленения – 20%.

Сведения о технических условиях подключения (технологическом присоединении объекта к сетям инженерно-технического обеспечения и об информации о плате за подключение:

1) В соответствии с письмом филиала «Приморские электрические сети» АО «ДРСК» «ПЭС» от 28.11.2017 № 05-504/7-1567/1528 для присоединения энергопринимающих устройств:

Максимальная мощность энергопринимающих устройств: 15 кВт.

Категория надежности энергопринимающих устройств: 3.

Класс напряжения электрических сетей в точке присоединения: 0,4 кВ

к объекту капитального строительства (индивидуальный жилой дом), необходимо осуществить следующие мероприятия:

1. Строительство ЛЭП 0,4 кВ от ВЛ - 0,4 кВ ф. 1 КТП – 5323 ВЛ 6 кВ ф. 5 ПС 35/6 «Многоудобное» до границы земельного участка.

2. Организацию коммерческого учета активной энергии на границе балансовой принадлежности.

Срок выполнения мероприятий по договору составит от 4 до 6 месяцев с даты заключения договора об осуществлении технологического присоединения, размер платы будет составлять 550 рублей.

Данные мероприятия технологического присоединения являются предварительными и подлежат уточнению после подачи в адрес филиала заявки на технологическое присоединение с приложением необходимых документов владельца участка-заявителя.

Срок действия технических условий энергоснабжающей организацией не установлен.

2) Возможность подключения к сетям теплоснабжения, водоснабжения и водоотведения отсутствует.

Рекомендуется предусмотреть индивидуальные источники теплоснабжения, водоснабжения и водоотведения.

ЛОТ № 2: предмет аукциона - заключение договора аренды сроком на 20 лет земельного участка, находящегося в ведении Приморского края, из земель населенных пунктов с кадастровым номером 25:24:070101:1830 площадью 1111 кв. м, имеющего местоположение: установлено относительно ориентира, расположенного за пределами участка. Ориентир жилой дом. Участок находится примерно в 9 м от ориентира по направлению на восток. Почтовый адрес ориентира: Приморский край, Шкотовский район, с. Многоудобное, ул. Дуэльская, в районе д. 22. Границы земельного участка установлены в соответствии с о сведениями об основных характеристиках объекта недвижимости:



Ограничения использования земельного участка и обременения:

весь участок расположен во 2 и 3 поясах зоны санитарной охраны источников водоснабжения.

В соответствии с п. 3.2.2.2. постановления Главного государственного санитарного врача Российской Федерации от 14.03.2002 № 10 «О введении в действие Санитарных правил и норм «Зоны санитарной охраны источников водоснабжения и водопроводов питьевого назначения. СанПиН 2.1.4.1110-02» бурение новых скважин и новое строительство, связанное с нарушением почвенного покрова, производится при обязательном согласовании с центром государственного санитарно-эпидемиологического надзора.

Право собственности на земельный участок не зарегистрировано.

Вид разрешенного использования земельного участка: индивидуальные жилые дома с приусадебными земельными участками, личные подсобные хозяйства.

Цель использования земельного участка: для ведения личного подсобного хозяйства.

Максимально (или) минимально допустимые параметры разрешенного строительства объекта капитального строительства (в соответствии с Правилами землепользования и застройки Шкотовского поселения Шкотовского муниципального района Приморского края):

Предельные размеры для предоставления в собственность:

- от 0,03 га до 0,6 га;
- максимальный размер для предоставления в собственность бесплатно до 0,25 га;
- максимальный размер общей площади земельных участков, которые могут находиться одновременно на праве собственности и (или) ином праве у граждан – 2,5 га.

Расстояние между фронтальной границей участка и основным строением до 6 м (или в соответствии со сложившейся линией застройки);

Максимальное расстояние от границ землеустройства до строений, а также между строениями:

- от границ соседнего участка до основного строения – 3 м;
- от границ соседнего участка до хозяйственных и прочих строений – 1 м;
- от границ соседнего участка до открытой стоянки – 1 м;
- от границ соседнего участка до отдельно стоящего гаража – 1 м;
- Отступ от красной линии - не менее 5 м., при новом строительстве.

Высота зданий для всех основных строений:

- Максимальное количество этажей-3эт.;
- высота от уровня земли до верха плоской кровли – не более 10м;
- до конька скатной кровли – не более 15 м.

Максимальный процент застройки 30%

Минимальный процент озеленения – 20%.

Сведения о технических условиях подключения (технологическом присоединении объекта к сетям инженерно-технического обеспечения и об информации о плате за подключение:

1) В соответствии с письмом филиала «Приморские электрические сети» АО «ДРСК» «ПЭС» от 16.11.2017 № 05-504/7-1566/1527 для присоединения энергопринимающих устройств:

Максимальная мощность энергопринимающих устройств: 15 кВт.

Категория надежности энергопринимающих устройств: 3.

Класс напряжения электрических сетей в точке присоединения: 0,4 кВ к объекту капитального строительства (индивидуальный жилой дом), необходимо осуществить следующие мероприятия:

1. Строительство ЛЭП 0,4 кВ от ВЛ - 0,4 кВ ф. 1 КТП – 5323 ВЛ 6 кВ ф. 5 ПС 35/6 «Многоудобное» до границы земельного участка.

2. Организацию коммерческого учета активной энергии на границе балансовой принадлежности.

Срок выполнения мероприятий по договору составит от 4 до 6 месяцев с даты заключения договора об осуществлении технологического присоединения, размер платы будет составлять 550 рублей.

Данные мероприятия технологического присоединения являются предварительными и подлежат уточнению после подачи в адрес филиала заявки на технологическое присоединение с приложением необходимых документов владельца участка-заявителя.

Срок действия технических условий энергоснабжающей организацией не установлен.

2) Возможность подключения к сетям теплоснабжения, водоснабжения и водоотведения отсутствует.

Рекомендуется предусмотреть индивидуальные источники теплоснабжения, водоснабжения и водоотведения.

4. Начальная цена предмета аукциона (арендная плата в год) равна 20% кадастровой стоимости каждого земельного участка и составляет:

- ЛОТ № 1: 36 105 рублей 93 копейки;
- ЛОТ № 2: 36 400 рублей 80 копеек
- 5. Шаг аукциона (3 % от начальной цены предмета аукциона):
- ЛОТ № 1: 1 083 рубля 18 копеек;
- ЛОТ № 2: 1 092 рубля 02 копейки.

6. Форма заявки на участие в аукционе, порядок приема, адрес места приема, дата и время начала и окончания приема заявок на участие в аукционе.

Для участия в аукционе заявитель представляет организатору аукциона (лично или через своего полномочного представите-

ля) в установленный в извещении о проведении аукциона срок:

- заявку на участие в аукционе по установленной в извещении о проведении аукциона форме с указанием банковских реквизитов счета для возврата задатка;

- копию документа, удостоверяющего личность;

- документы, подтверждающие внесение задатка.

Представление документов, подтверждающих внесение задатка, признается заключением соглашения о задатке.

В случае подачи заявки представителем заявителя предъявляется доверенность на лицо, имеющее право действовать от имени заявителя, оформленная в соответствии с требованиями, установленными гражданским законодательством. Один заявитель вправе подать только одну заявку. Заявка, поступившая по истечении срока ее приема, возвращается в день ее поступления заявителю.

Заявки с прилагаемыми к ним документами принимаются организатором аукциона с 10.00 до 17.00 часов по местному времени (перерыв с 13.00 до 14.00) в рабочие дни, по адресу: г. Владивосток, ул. Бородинская, 12, каб. 301.

Дата и время начала приема заявок: 14.02.2018 в 10.00 часов по местному времени.

Дата и время окончания приема заявок: 19.03.2018 до 13.00 часов по местному времени.

7. Информация о задатке, порядке его внесения и возврата:

Размер задатка составляет 10 % от начальной цены предмета аукциона и равен:

ЛОТ № 1: 3 610 рублей 59 копеек;

ЛОТ № 2: 3 640 рублей 08 копеек.

Заявитель перечисляет задаток на расчетный счет организатора аукциона: лицевой счет № 05202200130 УФК по Приморскому краю (департамент земельных и имущественных отношений Приморского края), ОГРН 1072540005724 ИНН 2538111008, КПП 254001001, р/с 40302810605072000034, Дальневосточное ГУ Банка России г. Владивосток, БИК 040507001, ОКТМО 05701000 Назначение платежа «Задаток для участия в аукционе (№ лота, адрес лота)»

Документом, подтверждающим поступление задатка на счет организатора аукциона, является выписка с этого счета. В случае непоступления в указанный срок суммы задатка на счет организатора аукциона, обязательства Заявителя по внесению задатка считаются неисполненными, Заявитель к участию в аукционе не допускается.

Лицам не допущенным к участию в аукционе задаток возвращается в течение трех рабочих дней со дня оформления протокола приема заявок на участие в аукционе.

В случае отказа организатора от проведения аукциона, задатки возвращаются заявителям, в течение трех рабочих дней со дня принятия данного решения.

Лицам, не признанным победителями аукциона и лицам, отозвавшим свои заявки на участие в аукционе, задаток возвращается в течение трех рабочих дней со дня оформления протокола о результатах аукциона

Победителю аукциона или иному лицу, с которым заключается договор аренды земельного участка, задаток засчитывается в счет оплаты за земельный участок. Лицам, которые в установленный законодательством срок отказались подписать договор аренды земельного участка, задатки не возвращаются.

8. Организатор аукциона на основании решения уполномоченного органа вправе отказаться от проведения аукциона в порядке и сроки, установленные земельным законодательством.

9. Победитель аукциона или лицо которому для подписания направлен договор аренды земельного участка в течение тридцати дней со дня его направления, должен подписать и представить договор организатору аукциона.

В случае уклонения от подписания договора аренды земельного участка, сведения о данном лице будут внесены в Реестр недобросовестных участников аукциона.

10. В случае, если в аукционе участвовал только один участник, или при проведении аукциона не присутствовал ни один из участников аукциона, либо в случае, если после троекратного объявления предложения о начальной цене предмета аукциона не поступило ни одного предложения о цене предмета аукциона, которое предусматривало бы более высокую цену, аукцион признается несостоявшимся.

С лицом, подавшим единственную заявку на участие в аукционе, а также с заявителем, признанным единственным участником аукциона, договор аренды земельного участка заключается по начальной цене предмета аукциона.

11. Порядок осмотра земельного участка на местности:

Осмотр земельных участков осуществляется лицами, заинтересованными в участии в аукционе, самостоятельно.

12. Ознакомиться с технической документацией и дополнительной информацией можно по месту приема заявок в часы приема заявок, по адресу: Приморский край, г. Владивосток, ул. Бородинская, д. 12, каб. 301., телефон для справок: 8 (423) 236-31-86

Приложение № 1  
к извещению о проведении аукциона

## ФОРМА ЗАЯВКИ

Заявка принята организатором аукциона

Время и дата принятия заявки:

\_\_\_\_\_ час. \_\_\_\_\_ мин. « \_\_\_\_\_ » \_\_\_\_\_ 20\_\_ г.

(подпись, ФИО лица принявшего заявку)

Регистрационный номер заявки: № \_\_\_\_\_

Руководителю  
департамента земельных  
и имущественных отношений  
Приморского края

## ЗАЯВКА на участие в аукционе ЛОТ № \_\_\_\_\_

\_\_\_\_\_(Фамилия, имя, отчество, паспортные данные (серия, номер паспорта, орган, выдавший документ, дата его выдачи) физического лица, подающего заявку)  
в лице \_\_\_\_\_, действующего на основании \_\_\_\_\_ (далее – Заявитель),

ознакомившись с извещением о проведении аукциона на заключение договора аренды земельного участка для \_\_\_\_\_ с кадастровым номером: \_\_\_\_\_, площадью \_\_\_\_\_ кв. м, местоположение земельного участка \_\_\_\_\_, настоящей заявкой подтверждает свое намерение участвовать в аукционе.

Настоящей заявкой подтверждает, что располагает данными об организаторе аукциона, начальной цене предмета аукциона, о «шаге аукциона», последствиях уклонения или отказа от подписания договора аренды земельного участка.

Заявитель подтверждает, что на дату подписания настоящей заявки он ознакомлен с предметом аукциона, в том числе местоположением, площадью, границами, ограничениями и обременениями Участка, кадастровым номером, разрешенным использованием Участка, параметрами разрешенного строительства объекта капитального строительства, имеющимися техническими условиями подключения такого объекта к сетям инженерно-технического обеспечения, и информацией о плате за подключение, а так же том, что Заявителю была предоставлена возможность ознакомиться с состоянием Участка в результате осмотра, который Заявитель мог осуществить самостоятельно или в присутствии представителя организатора аукциона в порядке, установленном извещением. Претензий Заявитель к организатору аукциона не имеет.

Заявитель подтверждает, что на дату подписания настоящей заявки он ознакомлен с порядком отмены аукциона.

Представляя настоящую заявку на участие в аукционе, Заявитель обязуется соблюдать условия его проведения.

Заявитель согласен на участие в аукционе на указанных в извещении условиях.

В случае признания победителем аукциона, Заявитель обязуется:

- заключить в установленном порядке договор аренды земельного участка, принять Участок по акту приема-передачи.
- произвести за свой счет государственную регистрацию договора аренды земельного участка.

Заявитель осведомлен о том, что он вправе отозвать настоящую заявку.

Заявитель подтверждает, что ознакомлен с положениями Федерального закона от 27 июля 2006 года № 152-ФЗ «О персональных данных», права и обязанности в области защиты персональных данных ему разъяснены.

Заявитель подтверждает свое согласие на обработку персональных данных.

Уведомление Заявителя обо всех изменениях в порядке и сроках проведения аукциона осуществляется по следующему адресу и следующим способом:

Почтовый адрес: \_\_\_\_\_  
тел: \_\_\_\_\_  
e-mail: \_\_\_\_\_

В случае признания меня победителем или единственным участником аукциона проект договора прошу направить по адресу: \_\_\_\_\_.

Реквизиты для возврата задатка:  
Получатель (ФИО/наименование юр. лица): \_\_\_\_\_  
ИНН (для юр. лица дополнительно указывается КПП) \_\_\_\_\_  
№ счета получателя: \_\_\_\_\_  
Наименование банка получателя: \_\_\_\_\_  
БИК банка: \_\_\_\_\_  
ИНН/КПП банка: \_\_\_\_\_  
Кор/счет банка: \_\_\_\_\_

Приложение: 1. \_\_\_\_\_  
2. \_\_\_\_\_  
3. \_\_\_\_\_  
4. \_\_\_\_\_  
5. \_\_\_\_\_

Подпись Заявителя \_\_\_\_\_  
(полномочного представителя Заявителя)

К заявке на участие в аукционе должны быть приложены документы согласно п. 6 Извещения о проведении аукциона.



Приложение № 2  
к извещению о проведении аукциона  
Проект

### ДОГОВОР № NN-Л-NNNNN АРЕНДЫ ЗЕМЕЛЬНОГО УЧАСТКА

« » 20 г. Владивосток

Департамент земельных и имущественных отношений Приморского края, в лице \_\_\_\_\_, действующего на основании Положения о департаменте земельных и имущественных отношений Приморского края, утвержденного постановлением Администрации Приморского края от 05.12.2012 № 374-па, и приказа Губернатора Приморского края от № \_\_\_\_\_ (далее Арендодатель), с одной стороны, и \_\_\_\_\_ (далее Арендатор), с другой стороны, именуемые в дальнейшем «Стороны», заключили настоящий договор (далее - Договор) о нижеследующем:

1. Предмет договора  
1.1. Арендодатель на основании распоряжения департамента земельных и имущественных отношений Приморского края от № \_\_\_\_\_, протокола \_\_\_\_\_ от \_\_\_\_\_ предоставляет, а Арендатор принимает в аренду земельный участок с кадастровым номером \_\_\_\_\_ площадью \_\_\_\_\_ кв.м, из земель \_\_\_\_\_, местоположение: Приморский край, \_\_\_\_\_ (далее Участок), разрешенное использование: \_\_\_\_\_, цель предоставления: \_\_\_\_\_, в границах, указанных в кадастровом паспорте Участка, являющемся неотъемлемой частью настоящего договора.

1.2. Передача Участка производится сторонами по акту приема-передачи, который является неотъемлемой частью Договора.  
1.3. Срок аренды Участка с \_\_\_\_\_.  
2. Размер и условия внесения арендной платы  
2.1. За указанный в п.1.1 настоящего договора Участок Арендатору устанавливается арендная плата в размере \_\_\_\_\_ руб. \_\_\_\_\_ коп (\_\_\_\_\_ руб \_\_\_\_\_ коп) в год согласно протоколу \_\_\_\_\_ от \_\_\_\_\_.  
2.2. Арендная плата в размере \_\_\_\_\_ руб \_\_\_\_\_ коп (\_\_\_\_\_ руб \_\_\_\_\_ коп) вносится Арендатором ежемесячно, до 1 числа месяца следующего за расчетным.

В начале действия Договора арендная плата вносится Арендатором с учетом задатка, оплаченного в размере \_\_\_\_\_ руб \_\_\_\_\_ коп (\_\_\_\_\_ руб \_\_\_\_\_ коп). Платежи считаются внесенными в счет арендной платы за следующий период только после оглашения задолженности по платежам за предыдущий период.

2.3. Арендная плата перечисляется Арендатором на реквизиты УФК по Приморскому краю (департамент земельных и имущественных отношений Приморского края) ИНН 2538111008, КПП 254001001, Дальневосточное ГУ Банка России г. Владивосток, расчетный счет: 4010181090000010002, БИК 040507001, ОКТМО \_\_\_\_\_, Код бюджетной классификации (КБК) по оплате аренды за землю - 779 111 05012 \_\_\_\_\_.

2.4. При перечислении денежных средств в оплату арендной платы Арендатор обязан указывать в платежном документе все банковские реквизиты, установленные п. 2.3. Договора, а также назначение платежа, номер и дату Договора и период, за который осуществляется оплата.

2.5. Платежи считаются внесенными в счет арендной платы за следующий период только после погашения задолженности по платежам за предыдущий период.

3. Права и обязанности сторон

3.1. Арендодатель имеет право:

3.1.1. Требовать досрочного расторжения Договора в случаях, предусмотренных законодательством Российской Федерации и условиями Договора.

3.1.2. На беспрепятственный доступ на территорию арендуемого Участка с целью его осмотра на предмет соблюдения условий Договора.

3.1.3. На возмещение убытков, причиненных ухудшением качества Участка и экологической обстановки в результате использования Участка, а также по иным основаниям, предусмотренным законодательством Российской Федерации.

3.2. Арендодатель обязан:

3.2.1. Передать по акту приема – передачи Арендатору Участок, указанный в п. 1.1. Договора.

3.2.2. Уведомить Арендатора об изменении платежных реквизитов для перечисления арендной платы. Уведомление может быть сделано Арендодателем неопределенному кругу лиц через средства массовой информации и официальные Интернет-ресурсы Арендодателя.

3.3. Арендатор имеет право:

3.3.1. Использовать Участок на условиях, установленных Договором, и в соответствии с законодательством Российской Федерации.

3.3.2. Представлять в Управление Федеральной службы государственной регистрации, кадастра и картографии по Приморскому краю заявление о государственной регистрации Договора и изменений к нему.

3.4. Арендатор обязан:

3.4.1. Выполнять в полном объеме все условия Договора

3.4.2. Использовать Участок в соответствии с целевым назначением, разрешенным использованием.

3.4.3. Соблюдать условия использования участка, связанные с его особым правовым режимом: \_\_\_\_\_.

3.4.4. Своевременно уплачивать арендную плату в размере и на условиях, установленных Договором.

3.4.5. Осуществить государственную регистрацию Договора и изменений к нему

в Управлении Федеральной службы государственной регистрации, кадастра и картографии по Приморскому краю

3.4.6. Возмещать Арендодателю убытки, причиненные в результате нецелевого использования Участка выразившиеся в ухудшении его качества и экологической обстановки, а также по иным основаниям, предусмотренным законодательством Российской Федерации.

3.4.7. Обеспечить Арендодателю доступ на Участок по их требованию.

3.4.8. Не позднее чем за 3 (три) месяца письменно сообщить Арендодателю о предстоящем освобождении Участка, как в связи с окончанием срока действия Договора, так и при досрочном его освобождении.

3.4.9. Письменно в семидневный срок с момента изменения юридического адреса (места жительства), банковских и иных реквизитов информировать Арендодателя. При неисполнении указанного условия вся корреспонденция, адресованная на прежние реквизиты, адреса, считается отправленной надлежащим образом.

3.4.10. По истечении срока действия Договора (не позднее дня, следующего за днем окончания срока действия договора) освободить Участок, передав его Арендодателю по акту приема-передачи в состоянии, пригодном для его дальнейшего использования по целевому назначению.

3.4.11. Не допускать действий, приводящих к захламлению бытовым и строительным мусором, ухудшению экологической обстановки, и своевременно принимать всевозможные меры по предотвращению угрозы разрушения или повреждения арендуемого Участка, поддержанию надлежащего санитарного состояния территории.

3.4.12. Соблюдать Правила благоустройства территорий Владивостокского и Артемовского городских округов, поселений, входящих в состав Надеждинского

и Шкотовского муниципальных районов Приморского края, установленных постановлением Администрации Приморского края от 15.06.2016 N 268-па. При этом должно быть соблюдено целевое назначение земельного участка.

3.4.13. Обеспечить беспрепятственный допуск представителей собственников линейных объектов или представителей организаций, осуществляющих эксплуатацию линейных объектов, к данным объектам в целях обеспечения их безопасности.

3.4.14. Соблюдать требования Федерального закона от 22.11.1995 № 171-ФЗ

«О государственном регулировании производства и оборота этилового спирта, алкогольной и спиртосодержащей продукции и об ограничении потребления (распития) алкогольной продукции».

3.3.15. Соблюдать при использовании земельного участка требования градостроительных регламентов, строительных, экологических, санитарно-гигиенических, противопожарных и иных правил и нормативов.

4. Ответственность сторон

4.1. Стороны несут ответственность за неисполнение или ненадлежащее исполнение условий Договора и принятых на себя обязательств в пределах причиненных убытков в соответствии с действующим законодательством.

4.2. Арендатор на момент подписания настоящего договора ознакомился с его условиями, приложениями к договору, осмотрел участок на местности, ознакомился с его количественными и качественными характеристиками, подземными и наземными сооружениями и объектами, ограничениями и правовым режимом земель и принимает на себя ответственность за совершение любых действий в отношении Участка.

4.3. За нарушение сроков внесения арендной платы по Договору Арендатор выплачивает Арендодателю пеню в размере одной трехсотой действующей в это время ключевой ставки Центрального банка Российской Федерации от суммы просроченного платежа за каждый календарный день просрочки вплоть до полного исполнения обязательства. Уплата пени не освобождает виновную сторону от выполнения лежащих на ней обязательств и устранения допущенных нарушений.

4.4. Неиспользование Арендатором Участка не может служить основанием для отказа в выплате арендной платы.

4.5. В случае досрочного расторжения договора аренды земельного участка, предоставленного в целях строительства, при недостижении цели использования земельного участка, Арендатор обязан возместить Арендодателю неустойку в размере трех-кратного месячного арендного платежа.

5. Изменение, расторжение и прекращение Договора

5.1. Арендатор не вправе передавать свои права и обязанности по договору аренды земельного участка на основании договора (соглашения) третьим лицам.

5.2. Договор прекращает свое действие по окончании срока. Арендатор не имеет преимущественного права на заключение договора аренды без проведения торгов.

5.3. Договор может быть расторгнут на основании и в порядке, установленном действующим законодательством Российской Федерации.

5.2. Договор может быть досрочно расторгнут по соглашению сторон.

5.3. Договор может быть расторгнут на основании и в порядке, установленном действующим законодательством Российской Федерации.

5.4. Арендодатель имеет право в одностороннем порядке отказаться от исполнения договора аренды в случаях:

- использования Арендатором Участка не в соответствии с целевым назначением, указанным в п. 1.1. Договора;

- невнесения Арендатором арендной платы в размере и в сроки платежа, установленные настоящим Договором, более двух раз подряд;

- нарушения Арендатором иных условий настоящего Договора и требований действующего законодательства.

Договор считается расторгнутым в одностороннем внесудебном порядке согласно п. 1 ст. 450.1 Гражданского кодекса Российской Федерации путем направления Арендатору соответствующего уведомления. Указанное уведомление направляется по почте заказным письмом по адресу, указанному в настоящем Договоре.

Настоящий Договор считается расторгнутым со дня, когда Арендатор получил либо должен был получить уведомление Арендодателя.

6. Заключительные положения

6.1. Все споры между сторонами, возникающие по настоящему договору, разрешаются

в соответствии с законодательством Российской Федерации по месту нахождения земельного участка.

6.2. Настоящий договор составлен в трех экземплярах, имеющих одинаковую юридическую силу, по одному для каждой из Сторон Договора и для органа, осуществляющего государственную регистрацию прав на недвижимое имущество и сделок с ним.

Приложения:

1. Кадастровый паспорт участка.

2. Акт приема-передачи земельного участка.

Реквизиты и подписи сторон:

Арендодатель Арендатор

ИНН 2538111008

г. Владивосток, ул. Светланская, д. 22

М.П.

Приложение № 2

к договору аренды земельного участка

№ \_\_\_\_\_

от " " 20 \_\_\_\_\_

### Акт приема-передачи земельного участка

« » 20 г. Владивосток

Мы, нижеподписавшиеся, Департамент земельных и имущественных отношений Приморского края, в лице \_\_\_\_\_, действующего на основании Положения о департаменте земельных и имущественных отношений Приморского края, утвержденного постановлением Администрации Приморского края от 05.12.2012 № 374-па, и приказа Губернатора Приморского края от № \_\_\_\_\_ (далее – Арендодатель), с одной стороны, и \_\_\_\_\_ (далее – Арендатор), с другой стороны, составили настоящий акт о следующем:

- Арендодатель передает Арендатору в аренду земельный участок с кадастровым номером \_\_\_\_\_ площадью \_\_\_\_\_ кв. м, местоположение: Приморский край, \_\_\_\_\_ (далее Участок), в границах, указанных в кадастровом паспорте Участка;

Состояние земельного участка: \_\_\_\_\_;

Арендатором земельный участок осмотрен. Претензий к его состоянию не имеется.

С момента подписания настоящего акта земельный участок считается переданным Арендатору.

Передал Арендодатель Принял Арендатор

ИНН 2538111008

г. Владивосток, ул. Светланская, д. 22

И.о. директора департамента

А.С. Подольский

# Информационные сообщения

## Информация

### о приеме документов для участия в конкурсе на замещение вакантной должности государственной гражданской службы Приморского края Администрация Приморского края объявляет конкурс на замещение вакантных должностей государственной гражданской службы Приморского края

Департамент финансов Приморского края  
Отдел учета и отчетности по исполнению бюджета

1. Главный консультант

Требования, предъявляемые:

- к уровню профессиональных знаний: наличие знаний, подтвержденных документом государственного образца о высшем образовании по одной из специальностей: «Финансы и кредит», «Бухгалтерский учет, анализ и аудит», «Экономическая безопасность», «Налоги и налогообложение», «Экономика и управление на предприятии (по отраслям)», по одному из направлений подготовки: «Финансы и кредит», «Экономика», либо знания по иным специальностям с дополнительными знаниями, соответствующими функциям (полномочиям) государственного органа, подтвержденными документом, установленного образца о профессиональной переподготовке по одной из программ: «Финансы и кредит», «Бухгалтерский учет, анализ и аудит», «Экономика и управление на предприятии (по отраслям)»;

- к стажу гражданской службы: без предъявления требований к стажу.

Отдел прогнозирования доходов бюджета, внутренних и внешних займов

2. Ведущий специалист-эксперт

Требования, предъявляемые:

- к уровню профессиональных знаний: наличие знаний, подтвержденных документом государственного образца о выс-

шем образовании по одной из специальностей: «Финансы и кредит», «Бухгалтерский учет, анализ и аудит», «Налоги и налогообложение», «Экономическая теория», «Мировая экономика», «Национальная экономика», «Экономика труда», «Математические методы в экономике», «Экономика и управление на предприятии (по отраслям)», по одному из направлений подготовки: «Финансы и кредит», «Экономика», либо знания по иным специальностям с дополнительными знаниями, соответствующими функциям (полномочиям) государственного органа, подтвержденными документом, установленного образца о профессиональной переподготовке по одной из программ: «Финансы и кредит», «Бухгалтерский учет, анализ и аудит», «Налоги и налогообложение», «Экономическая теория», «Мировая экономика», «Национальная экономика», «Экономика труда», «Математические методы в экономике», «Экономика и управление на предприятии (по отраслям)»;

- к стажу гражданской службы: без предъявления требований к стажу.

Отдел бюджетной политики в отраслях социальной сферы

3. Главный специалист-эксперт

Требования, предъявляемые:

- к уровню профессиональных знаний: наличие знаний, подтвержденных документом государственного образца о высшем образовании по одной из специальностей: «Финансы и кредит», «Бухгалтерский учет, анализ и аудит», «Экономическая безопасность», «Налоги и налогообложение», «Экономика и управление на предприятии (по отраслям)», по одному из направлений подготовки: «Финансы и кредит», «Экономика»;

- к стажу гражданской службы: без предъявления требований к стажу.

Правовой департамент Администрации Приморского края

Отдел юридической экспертизы, ведения регистра муниципальных правовых актов

4. Главный специалист - эксперт

Требования, предъявляемые:

- к уровню профессиональных знаний: наличие знаний, подтвержденных документом государственного образца о высшем образовании по специальности: «Юриспруденция», по направлению подготовки: «Юриспруденция»;

- к стажу гражданской службы: без предъявления требований к стажу.

Гражданину Российской Федерации, изъявившему желание участвовать в конкурсе, необходимо представить следующие документы:

- 1) личное заявление (пишется при подаче документов на конкурс);
- 2) заполненную и подписанную анкету, по форме утвержденного Распоряжением Правительства Российской Федерации от 26 мая 2005 года № 667-р (анкета размещена e-mail: [www.primorsky.ru](mailto:www.primorsky.ru), «Полезная информация», «Карьера», «Конкурсы и вакансии»);
- 3) копию паспорта или заменяющего его документа (соответствующий документ предъявляется лично по прибытии на конкурс);
- 4) копию трудовой книжки (за исключением случаев, когда служебная (трудовая) деятельность осуществляется впервые) или иные документы, подтверждающие служебную (трудовую) деятельность гражданина;
- 5) копию документов о профессиональном образовании, а также по желанию гражданина - о дополнительном профессиональном образовании, о присвоении ученой степени, ученого звания, заверенные нотариально или кадровыми службами по месту работы (службы);
- 6) две фотографии (3 x 4);
- 7) иные документы, предусмотренные Федеральным законом от 27 июля 2004 г. N 79-ФЗ «О государственной гражданской службе Российской Федерации», другими федеральными законами, указами Президента Российской Федерации и постановлениями Правительства Российской Федерации.

Копии документов на замещение вакантной должности государственной гражданской службы заверяются кадровыми службами или нотариально, либо копии предоставляются одновременно с их оригиналами.

Требования, предъявляемые к претендентам на замещение должностей гражданской службы: гражданство Российской Федерации; достижение возраста 18 лет; владение государственным языком Российской Федерации; уровень профессионального образования, установленный статьей 8 Закона Приморского края от 07 июня 2012 года № 51-КЗ «О государственной гражданской службе Приморского края»; стаж государственной гражданской службы (государственной службы иных видов) или стаж (опыт) по специальности, установленные статьей 8 Закона Приморского края «О государственной гражданской службе Приморского края»; профессиональные знания и умения, необходимые для исполнения должностных обязанностей, установленные распоряжением Губернатора Приморского края от 15 августа 2016 № 146-рг «О квалификационных требованиях к знаниям и умениям, необходимым для исполнения должностных обязанностей государственными гражданскими служащими Приморского края, замещающими должности государственной гражданской службы Приморского края в аппарате Губернатора Приморского края, аппарата Администрации Приморского края, органах исполнительной власти Приморского края, представителем нанимателя для которых является Губернатор Приморского края либо уполномоченное им должностное лицо» и должностными регламентами государственных гражданских служащих Приморского края.

Гражданин не допускается к участию в конкурсе в связи с его несоответствием квалификационным требованиям к вакантной должности гражданской службы, а также в связи с ограничениями, установленными законодательством Российской Федерации для поступления на гражданскую службу и ее прохождения, в случае: признания его недееспособным или ограничено дееспособным решением суда, вступившим в законную силу; осуждения его к наказанию, исключающему возможность исполнения должностных обязанностей по должности государственной службы (гражданской службы), по приговору суда, вступившему в законную силу, а также в случае наличия неснятой или непогашенной в установленном федеральным законом порядке судимости; отказа от прохождения процедуры оформления допуска к сведениям, составляющим государственную и иную охраняемую федеральным законом тайну, если исполнение должностных обязанностей по должности гражданской службы, на замещение которой претендует гражданин, или по замещающей государственным гражданским служащим Приморского края (далее – гражданским служащим) должности связано с использованием таких сведений; наличия заболевания, препятствующего поступлению на государственную гражданскую службу или ее прохождению и подтвержденного заключением медицинского учреждения; близкого родства или свойства (родители, супруги, дети, братья, сестры, а также братья, сестры, родители и дети супругов) с гражданским служащим, если замещение должности гражданской службы связано с непосредственной подчиненностью или подконтрольностью одного из них другому; выхода из гражданства Российской Федерации или приобретения гражданства другого государства; наличия гражданства другого государства (других государств), если иное не предусмотрено международным договором Российской Федерации; представления подложных документов или заведомо ложных сведений при поступлении на гражданскую службу; непредставления установленных Федеральным законом «О государственной гражданской службе Российской Федерации» сведений или представления заведомо ложных сведений о доходах, об имуществе и обязательствах имущественного характера; признания его не прошедшим военную службу по призыву, не имея на то законных оснований, в соответствии с заключением призывной комиссии (за исключением граждан, прошедших военную службу по контракту) - в течение 10 лет со дня истечения срока, установленного для обжалования указанного заключения в призывную комиссию соответствующего субъекта Российской Федерации, а если указанное заключение и (или) решение призывной комиссии соответствующего субъекта Российской Федерации по жалобе гражданина на указанное заключение были обжалованы в суд, - в течение 10 лет со дня вступления в законную силу решения суда, которым признано, что права гражданина при вынесении указанного заключения и (или) решения призывной комиссии соответствующего субъекта Российской Федерации по жалобе гражданина на указанное заключение не были нарушены; утраты представителем нанимателя доверия к гражданскому служащему в случаях несоблюдения ограничений и запретов, требований о предотвращении или об урегулировании конфликта интересов и неисполнения обязанностей, установленных в целях противодействия коррупции настоящим Федеральным законом, Федеральным законом от 25 декабря 2008 года № 273-ФЗ «О противодействии коррупции» и другими федеральными законами; непредставления сведений, предусмотренных статьей 20.2 Федерального закона от 27 июля 2004 года № 79-ФЗ «О государственной гражданской службе Российской Федерации».

Условия прохождения государственной гражданской службы в органах исполнительной власти Приморского края регламентируются Федеральным законом от 27 июля 2004 г. № 79-ФЗ «О государственной гражданской службе Российской Федерации», Законом Приморского края от 16.05.2007 № 62-КЗ «О реестре должностей государственной гражданской службы Приморского края и о денежном содержании государственных гражданских служащих Приморского края», Законом Приморского края от 24.12.2007 № 171-кз «О порядке и условиях выплаты единовременного поощрения государственным гражданским служащим Приморского края», Постановлением Губернатора Приморского края от 09.03.2010 № 15-пг «О порядке назначения некоторых дополнительных выплат государственным гражданским служащим Приморского края, представителем нанимателя которых является Губернатор Приморского края», Постановлением Губернатора Приморского края от 01.09.2009 № 60-пг «Об утверждении перечня должностей государственной гражданской службы Приморского края, при назначении на которые граждане и при замещении которых государственные гражданские служащие Приморского края обязаны представлять сведения о своих доходах, об имуществе и обязательствах имущественного характера членов своей семьи», Постановлением Губернатора Приморского края от 15.07.2008 № 58-пг «Об утверждении Порядка назначения и выплаты пенсии за выслугу лет государственным гражданским служащим Приморского края», Постановлением Губернатора Приморского края от 30.07.2008 № 73-пг «Об утверждении Порядка и условий командирования государственных гражданских служащих Приморского края», Постановлением Губернатора Приморского края от 09.02.2007 № 27-пг «Об утверждении Положения о кадровом резерве на государственной гражданской службе Приморского края», Постановлением Администрации Приморского края от 07.04.2008 № 86-па «Об утверждении Порядка исчисления денежного содержания государственных гражданских служащих Приморского края» и иными правовыми актами по вопросам государственной гражданской службы Российской Федерации и Приморского края.

Нормативно-правовые акты размещены на сайте Администрации Приморского края [www.primorsky.ru](http://www.primorsky.ru) («Полезная информация», «Карьера», «Госслужба», «Нормативно-правовые акты»).

Место и время приема документов: Документы, указанные в настоящем объявлении, представляются в течение 21 дня со дня размещения объявления о приеме документов для участия в конкурсе на официальном сайте Администрации Приморского края в сети «Интернет».

Документы принимаются по адресу: 690110, г. Владивосток, ул. Светланская, д. 22, кабинет 301 "б", понедельник, среда, пятница с 9.00 до 13.00, вторник, четверг с 14.00 до 17.00 часов. Обеденный перерыв с 13-00 до 14-00. Запись на пропуск в здание и (или) на подачу документов осуществляется не менее чем за один день до подачи документов по указанному телефону (контактный телефон: 220-92-00).

Документы должны быть поданы не позднее 13.00 часов (время местное) 6 марта 2018 года.

Несвоевременное представление документов, представление их не в полном объеме или с нарушением правил оформления являются основанием для отказа гражданину в их приеме.

За разъяснениями по всем вопросам проведения конкурса обращаться в департамент государственной гражданской службы и кадров Администрации Приморского края по телефону: (423) 220-92-00, с 9.00 до 13.00 и с 14.00 до 18.00 часов (время местное), сайт Администрации Приморского края [www.primorsky.ru](http://www.primorsky.ru) (папка «Полезная информация», «Карьера», «Госслужба», «Нормативно-правовые акты»).

На сайте Администрации Приморского края претенденты могут ознакомиться с Федеральным законом от 27 июля 2004 года N 79-ФЗ «О государственной гражданской службе Российской Федерации», Указом Президента Российской Федерации от 01 февраля 2005 года № 112 «О конкурсе на замещение вакантной должности государственной гражданской службы Российской Федерации» и другими информационными материалами.

Конкурс проводится в два этапа:

- 1 этап – прием документов, тестирование, рассмотрение документов и результатов тестирования.
- 2 этап – «индивидуальное собеседование».

Для вакансий главного консультанта отдела учета и отчетности по исполнению бюджета и ведущего специалиста-эксперта отдела прогнозирования доходов бюджета, внутренних и внешних займов департамента финансов Приморского края второй этап конкурсной процедуры – «тестирование».

Предполагаемая дата проведения конкурса – 4 апреля 2018 года, место проведения – Администрация Приморского края. Расходы, связанные с участием в конкурсе (проезд к месту проведения конкурса и обратно, проживание и др.), осуществляются кандидатами за счет собственных средств.

Администрация Приморского края сообщает, что для граждан, заинтересованных в поступлении на государственную гражданскую службу, в сети Интернет размещен сайт «Федеральный портал государственной службы и управленческих кадров».

Структура портала представлена несколькими ключевыми разделами: «О госслужбе», «Новости», «Об образовании», «Вакансии», в которых содержится информация о нормативно-правовых актах в области государственной гражданской службы (с возможностью поиска), о высших учебных заведениях, осуществляющих подготовку специалистов в сфере государственного и муниципального управления, а также о вакантных должностях государственной гражданской службы.

С подробной информацией о Федеральном портале государственной службы и управленческих кадров можно ознакомиться по адресу: <http://www.gossluzhba.gov.ru>

### ООО «Центр оказания услуг» по поручению ТУ Росимущества в Приморском крае проводит публичные торги в форме аукциона, открытого по составу участников и по форме подачи предложений по цене продажи, следующего заложенного движимого имущества:

- Дата проведения торгов: 23.03.2018
- 10:00 ЛОТ№1(рег.№2017/07.09.2016): Торговое оборудование набор приставных механических витрин, собственник: ООО «Елена». Начальная цена продажи-99 205,20руб. Задаток-4 000руб. Шаг аукциона-1 000руб.
- 10:25 ЛОТ№2(рег.№2017/07.09.2016): Набор столовой мебели, собственник: ООО «Елена». Начальная цена продажи-66 759руб. Задаток-3 000руб. Шаг аукциона-1 000руб.
- 10:50 ЛОТ№3(рег.№2017/07.09.2016): Кассовый узел, собственник: ООО «Елена». Начальная цена продажи-12 750руб. Задаток-1 000руб. Шаг аукциона-1 000руб.
- 11:15 ЛОТ№4(рег.№2017/07.09.2016): Горка зеркальная, собственник: ООО «Елена». Начальная цена продажи-26 520руб. Задаток-1 000руб. Шаг аукциона-1 000руб.
- 11:40 ЛОТ№5(рег.№2017/07.09.2016): Стеллаж металлический приставной, собственник: ООО «Елена». Начальная цена продажи-11 067руб. Задаток-1 000руб. Шаг аукциона-1 000руб.
- 12:05 ЛОТ№6(рег.№2017/07.09.2016): Холодильник, собственник: ООО «Елена». Начальная цена продажи-103 305,08руб. Задаток-5 000руб. Шаг аукциона-2 000руб.
- 12:30 ЛОТ№7(рег.№2017/07.09.2016): Рефхолодильник 20 т., собственник: ООО «Елена». Начальная цена продажи-96 900руб. Задаток-4 000руб. Шаг аукциона-1 000руб.
- 12:55 ЛОТ№8(рег.№2017/07.09.2016): Пивная установка, собственник: ООО «Елена». Начальная цена продажи-16 830руб. Задаток-1 000руб. Шаг аукциона-1 000руб.
- 13:20 ЛОТ№9(рег.№2017/07.09.2016): Мукошей с магнитным улавливателем, собственник: ООО «Елена». Начальная цена продажи-10 710руб. Задаток-1 000руб. Шаг аукциона-1 000руб.
- 13:45 ЛОТ№10(рег.№2017/07.09.2016): Электрогриль, собственник: ООО «Елена». Начальная цена продажи-7 140руб. Задаток-1 000руб. Шаг аукциона-1 000руб.
- 14:10 ЛОТ№11(рег.№2017/07.09.2016): Шкаф-холодильник, собственник: ООО «Елена». Начальная цена продажи-8 160руб. Задаток-1 000руб. Шаг аукциона-1 000руб.
- 14:35 ЛОТ№12(рег.№2017/07.09.2016): Печь газовая «Дачница», собственник: ООО «Елена». Начальная цена продажи-4 284руб. Задаток-1 000руб. Шаг аукциона-1 000руб.
- 15:00 ЛОТ№13(рег.№2017/07.09.2016): Печь электрическая «Лысьва», собственник: ООО «Елена». Начальная цена продажи-3 876руб. Задаток-1 000руб. Шаг аукциона-1 000руб.
- 15:25 ЛОТ№14(рег.№2017/07.09.2016): Конвектор настенный, собственник: ООО «Елена». Начальная цена продажи-22 626,41руб. Задаток-1 000руб. Шаг аукциона-1 000руб.
- 15:50 ЛОТ№15(рег.№2017/07.09.2016): Электродвигатель, собственник: ООО «Елена». Начальная цена продажи-9 792руб. Задаток-1 000руб. Шаг аукциона-1 000руб.

Заявки принимаются по рабочим дням с 21.02.2018 по 19.03.2018 с 10-00 до 16-00 по адресу: г. Владивосток, ул. Чкалова, д. 30, 2-я блок секция. Протокол подведения итогов приема заявок оформляется 21.03.2018. Копия протокола направляется заявителю на адрес электронной почты, указанный в заявке, а также размещается на официальном сайте РФ <http://torgi.gov.ru> в разделе «документы» в день его оформления. Платежный документ об оплате задатка должен содержать в назначении платежа номер лота, дату проведения торгов и регистрационный номер (пример назначения платежа: Задаток по лоту № \_\_\_ на «\_\_\_» \_\_\_ 2017 рег.№ \_\_\_/\_\_\_) и должен поступить единым платежом на счет ТУ Росимущества в Приморском крае по реквизитам, указанным на сайте организатора торгов <http://so-tso.com>, в срок не позднее 19.03.2018. Внесение денежных средств несколькими платежными документами не допускается. Порядок подачи заявки. К участию в торгах допускаются физические, юридические лица и индивидуальные предприниматели, предоставившие, в сроки, указанные в извещении, надлежащим образом оформленные документы, а именно: Для физических лиц: Описание документов-2 экз.; Заявка по форме, утвержденной организатором торгов-2 экз.; Документ, подтверждающий полномочия лица, подающего заявку; Копию документа, удостоверяющего личность; Реквизиты банковского счета для возврата задатка; Копия платежного поручения об оплате задатка; Копия свидетельства о постановке на налоговый учет. Для юридических лиц: Описание документов-2 экз.; Заявка по форме, утвержденной организатором торгов-2 экз.; Копию документа, удостоверяющего личность; Реквизиты банковского счета для возврата задатка; Копия Свидетельства о государственной регистрации в качестве юридического лица; Копия Устава юридического лица (заверенную уполномоченным органом); Выписку из ЕГРЮЛ, выданную не более чем за 6 месяцев до даты подачи заявки на участие в торгах; Бухгалтерский баланс на последнюю отчетную дату; Копию протокола о назначении исполнительного органа; Решение уполномоченного органа об участии в аукционе; Решение уполномоченного органа об одобрении крупной сделки; Копия платежного поручения об оплате задатка; Надлежащим образом оформленная доверенность на лицо, имеющее право действовать от имени участника аукциона, а также копия его паспорта. Для индивидуальных предпринимателей: Описание документов-2 экз.; Заявка по форме, утвержденной организатором торгов - 2 экз.; Копию документа, удостоверяющего личность (паспорт); Реквизиты банковского счета для возврата задатка; Копия свидетельства о государственной регистрации в качестве ИП; Выписка из ЕГРИП, полученная не ранее чем за шесть месяцев до даты подачи заявки на участие в торгах; Копия платежного поручения об оплате задатка. Документы, предоставляемые иностранными физическими и юридическими лицами, должны быть легализованы в установленном порядке и иметь нотариально заверенный перевод на русский язык. Исправления, дописки, подчистки в описи, заявке и прилагаемых к ней документах не допускаются. Победителем торгов признается участник, предложивший наибольшую цену. Победитель подписывает в день проведения аукциона протокол о результатах публичных торгов. Победитель уплачивает цену продажи имущества в течение пяти дней после окончания торгов в установленном законом порядке. После полной оплаты цены продажи имущества, победитель подписывает договор купли – продажи, но не ранее, чем через 10 дней после подписания протокола результатов торгов. Оплата имущества в рассрочку не допускается. Внесение денежных средств несколькими платежными документами не допускается. Условия заявки и договора купли-продажи устанавливаются в качестве условий договоров присоединения. Все расходы по оформлению прав на приобретаемое имущество возлагаются на покупателя. Подробный регламент по торгам размещен на сайте организатора торгов <http://so-tso.com> в разделе «регламенты» и на официальном сайте РФ <http://torgi.gov.ru> в разделе «документы». С дополнительной информацией можно ознакомиться в дни и часы приема заявок по адресу: г. Владивосток, ул. Чкалова, д. 30, 2-я блок секция. Телефон для справок: 8-914-663-12-21.

## Земельные участки

**Сведения обязательны для опубликования согласно Земельному Кодексу Российской Федерации, Закону Приморского края от 29.12.2003 № 90-КЗ О регулировании земельных отношений в Приморском крае**

### Информация о предоставлении земельного участка:

Департамент земельных и имущественных отношений Приморского края сообщает о предоставлении земельного участка: местоположение: Приморский край, город Владивосток, в районе ул. Калиновая, 24, площадью 300 кв. м, в аренду Морозовой Раисе Георгиевне, цель предоставления: для дачного хозяйства (без права уничтожения зеленых насаждений).

Департамент земельных и имущественных отношений Приморского края сообщает о предоставлении земельного участка: местоположение: Приморский край, город Владивосток, в районе ул. Орбитальная, 48, площадью 304 кв. м, в аренду Ефремовой Римме Сабировне, цель предоставления: для дачного хозяйства (без права уничтожения зеленых насаждений).

«Приморская газета»: официальное издание органов государственной власти Приморского края  
**Почтовый адрес редакции, издателя:**  
 690106, г. Владивосток, Партизанский проспект, 2а  
**Главный редактор:** Э. С. Гажа  
**Выпускающий редактор:** Ирина Тюнис  
**Корректор:** Марина Люкшина  
**Тел. редакции:** 8 (423) 2-406-251

**E-mail:** [info@primgazeta.ru](mailto:info@primgazeta.ru)  
**Тел. бухгалтерии:** 8 (423) 2-406-419  
**Учредитель:** Администрация Приморского края (690110, г. Владивосток, ул. Светланская, 22)  
**Издатель:** Краевое государственное автономное учреждение «Редакция газеты «Приморская газета: официальное издание органов государственной власти Приморского края»  
**Свидетельство о регистрации СМИ от 15.09.2016**

ПИ № ФС 77 - 66972. Выдано Федеральной службой по надзору в сфере связи, информационных технологий и массовых коммуникаций (РОСКОМНАДЗОР)  
**Тираж номера:** 500 экз.  
**Отпечатано:** ООО «Типография «Комсомольская правда» - владивостокский филиал, г. Владивосток, ул. Героев Тихоокеанцев, 5а, тел. 8 (423) 261-47-16.  
**Заказ 290**

**Время подписания в печать:**  
 по графику: 20.02.2018 г. в 18:00, по факту: 21:00  
**Газета распространяется бесплатно и по подписке**  
**ПОДПИСНОЙ ИНДЕКС:** 31576